Б. Г. Пашков

История России

XX век

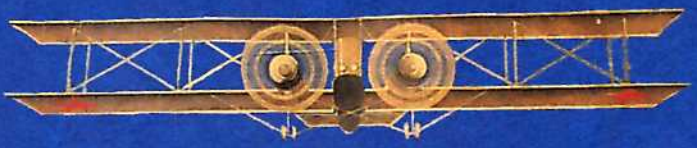

9 класс

ДРОФА

Б. Г. Пашков

История России

XX век

9 класс

Учебник для общеобразовательных учебных заведений

Допущено Министерством образования Российской Федерации

2-е издание, доработанное и дополненное

ДРОФА
Москва · 2002

УДК 373.167.1:94(47)
ББК 63.3(2)6я72
П22

Пашков Б. Г.

П22 История России. XX век. 9 кл.: Учебн. для общеобразоват. учеб. заведений. — 2-е изд., дораб. и доп. — М.: Дрофа, 2002. — 416 с.: ил., 16 л. цв. вкл.

ISBN 5—7107—5056—5

Предлагаемый учебник по истории охватывает период от начала XX в. до 2001 г. Он создан с учетом современной концепции развития России в XX в. и действующей программы по истории.

Книга содержит необходимый фактический материал, исторические документы, методический аппарат, включающий вопросы и задания для самостоятельной работы учащихся.

Учебник рекомендован к изданию Министерством образования Российской Федерации и включен в состав Федерального перечня учебников.

УДК 373.167.1:94(47)
ББК 63.3(2)6я72

ISBN 5—7107—5056—5

© ООО «Дрофа», 2000
© ООО «Дрофа», 2002, с изменениями

Дорогие друзья!

Перед вами новый учебник по истории России XX века. Он является продолжением учебников Б. Г. Пашкова «История России с древнейших времен до конца XVII века» и «История России. XVIII—XIX вв.». Это третья, завершающая книга единой учебной серии по истории России для общеобразовательных учебных заведений. В ней автор попытался охарактеризовать столетний путь, пройденный нашей страной, воссоздать цельную картину основных событий самого драматичного периода в истории человечества. Прошлое и настоящее страны — единый процесс, поэтому учебник помогает понять истоки многих трагических событий, которыми так насыщено завершающееся столетие.

Опираясь на уже имеющиеся знания учащихся по истории, автор попытался выделить те ключевые сюжеты, которые делают XX век отличным от предшествующих периодов. Он обращает внимание на ограниченное реформаторство Николая II, на своеобразие и разрушительные последствия Октябрьской революции, ленинско-сталинский эксперимент по строительству социализма, на неизбежную дискредитацию коммунистических программ и очередную коренную ломку устройства страны.

XX век, как никакой другой период российской истории, насыщен широкомасштабными и поворотными событиями: четыре войны, из них две мировые, три революции, восстановление разрушенного ими хозяйства, индустриализация и реформы, то смелые и решительные, то робкие

и половинчатые, не всегда достигавшие поставленных целей. Автор не ограничивается только показом этих событий, но дает их осмысление, выясняет причинно-следственные связи. В книге освещены и события последних лет: волна политических и экономических преобразований, затянувшийся экономический и финансовый кризис, наметившиеся позитивные тенденции.

За всеми событиями всегда стояли конкретные люди со своими радостями и горестями, взлетами и падениями. Это были угнетатели и угнетенные, победители и побежденные, счастливые и несчастные, верившие в победу и потерявшие надежду. В учебнике предпринята попытка высветить роль человека в происходящих событиях, его ответственность за судьбы страны.

Данный учебник создавался в период, когда у политиков, политологов и историков в силу объективных и субъективных обстоятельств еще не сформировались позиции по многим ключевым вопросам минувшего столетия и особенно последнего десятилетия. Поэтому в исторической литературе не исключены различные трактовки событий XX века. Автор надеется, что знакомство с материалом учебника поможет вам выработать свою точку зрения на историю России прошедшего столетия, укрепить чувство любви к ней, веру в ее будущее.

Раздел I
Российская империя в 1900—1917 гг.

§ 1—2. Социально-экономическое положение Российской империи на рубеже XIX—XX вв.

Вспомните, с какими успехами и проблемами в экономике заканчивала Россия XIX в. Дайте определение понятий *империя* и *сословие*.

Территория и население. К началу XX в. закончилось образование единой Российской империи — уникального государства с многонациональным населением, объединенным общностью экономических, политических и культурных связей. Ее территория составляла 22,2 млн км^2. Империя была разделена на 97 губерний по 10—15 уездов в каждой. С 1893 по 1913 г. численность населения возросла со 125 до 165 млн человек. В России проживало более 200 народов, говоривших на 146 языках и наречиях. Самыми многочисленными были русские (43,4%), украинцы (18,1%), белорусы (4%). Статистические данные показывают, что население национальных районов неуклонно возрастало. Все народы были подданными царя и законодательно пользовались одинаковыми правами с русскими.

Многонациональному составу населения в России соответствовала и многоконфессиональность. Здесь жили 87,1 млн православных (76% населения), 13,9 млн мусульман (11,9%), 3,6 млн иудаистов (3,1%), 2,4 млн протестантов (2%), 1,5 млн католиков (1,2%). Остальные исповедовали буддизм (преимущественно ламаизм), конфуцианство и др.

Положение сословий в Российской империи в начале XX в. Все население страны делилось на сословия: дворянство, духовенство, купечество, крестьянство, мещанство. Однако социальное положение многих людей уже не соответствовало характеристикам сословия, к которому они принадлежали. Например, к концу XIX в. в обществе появились новые группы — рабочий класс, формировавшийся в основном из крестьян и мещан, и буржуазия — из представителей купеческого сословия.

Герб Российской империи

Процентное соотношение сословий Российской империи в начале XX в.

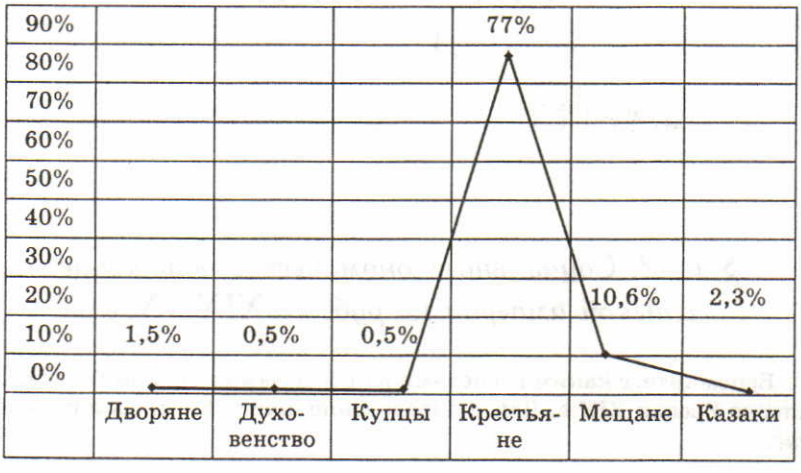

Опорой самодержавия считалось дворянство. Однако его положение к началу XX в. резко ухудшилось. Большинство дворян оказались неспособными вести свое хозяйство по-капиталистически[1], как того требовала экономическая ситуация, сложившаяся после отмены крепостного права. К тому же дворяне постоянно дробили свои земли между наследниками, что приводило к разорению имений и потере земли.

Значительную роль в экономике страны стала играть буржуазия. Однако среди этой социальной группы не было единства: в ней выделяется крупная, средняя и мелкая буржуазия. К 1914 г. в финансовом отношении самым могущественным классом империи была крупная буржуазия, которая пользовалась поддержкой царя и правительства. Среди влиятельных предпринимателей выделяются известные купеческие династии Рябушинских, Гучковых, Елисеевых, Бахрушиных, Солдатенковых, Морозовых, Третьяковых, Щукиных.

Вот что рассказывает о династии Рябушинских П. А. Бурышкин, представитель одной из известных купеческих фамилий: «Семья Рябушинских заняла значительное место в промышленной и финансовой жизни со второй половины XIX в., а в общественной — значительно позднее, с начала текущего. Фамилия их происходит от названия Рябушинской слободы Калужского наместничества, откуда они родом. В Москве значатся с 1824 г. Состояние составил Павел Михайлович Рябушинский, занимавшийся финансо-

[1] *Капитализм* — тип общества, основанный на частной собственности и рыночной экономике.

Магазин Елисеева в Москве

выми операциями и имевший хлопчатобумажную фабрику. Впоследствии появился Банкирский дом братьев Рябушинских, преобразованный в дальнейшем в Московский банк. Вскоре фабрика приобрела акционерную форму. Появился ряд новых предприятий в писчебумажной промышленности. Незадолго до войны 1914 г. Рябушинские приобрели Локаловскую льняную мануфактуру и начали усиленно работать в области льняного дела. Павел Павлович занимался не только делами семьи, но и принялся за общественную деятельность с 1905 г.

Владимир Павлович был в правлении Московского банка и много занимался общественной деятельностью вместе с братом. Меня всегда поражала в нем одна особенность, пожалуй, характерная черта всей семьи Рябушинских, — это внутренняя семейная дисциплина. Не только в делах банковских и торговых, но и в общественных каждому было отведено свое место по установленному рангу.

Степан Павлович заведовал торговой частью фирмы, но больше известен как собиратель икон. Он имел одну из лучших в России коллекций... Михаил Павлович также принимал участие в руководстве Московским банком... Николай Павлович был художник, издатель «Золотого руна»... Дмитрий Павлович — известный ученый, профессор, член-корреспондент Французской академии наук. Работал в области аэродинамики».

Самым многочисленным классом в России было крестьянство. После реформы 1861 г. среди него шел процесс социального расслоения на бедняков, середняков и зажиточных крестьян. Бедные крестьяне были вынуждены заниматься промыслами, наниматься на работу к более зажиточным крестьянам, уходить на заработки. Зажиточные хозяева увеличивали свои владения путем покупки земли, применяли

Российская деревня в начале XX в.

машины и удобрения, умножая тем самым доходы. Несмотря на увеличение в целом темпов развития крестьянских хозяйств, рост налогов, нехватка земли в центральных губерниях приводили к тому, что примерно 25% крестьянских семей в центре и 15% в остальных регионах жили впроголодь.

К началу века рабочий класс стал социальной силой, с которой властям необходимо было считаться. За 1900—1913 гг. численность рабочих увеличилась в полтора раза, что по темпам опережало рост населения страны. Основное ядро составляли рабочие крупной промышленности и транспорта. Среди фабрично-заводских рабочих наиболее многочисленными являлись отряды текстильщиков, пищевиков и металлистов. В России были самый длинный рабочий день (по закону 11,5 ч), самая низкая заработная плата (от 10 до 37 руб.), высокий травматизм на производстве, плохие жилищные условия. Рабочие не имели права участвовать в стачках и демонстрациях, организовывать профессиональные союзы для защиты своих интересов. Особенностью развития России была высокая концентрация рабочего класса на крупных предприятиях и в крупных индустриальных районах.

Значительно возросла роль интеллигенции в российском обществе. Этот социальный слой включал в себя людей, занятых преимущественно умственным трудом. К началу века интеллигенция насчитывала около 870 тыс. человек — преподавателей, ученых, врачей, адвокатов, артистов, писателей и др. Значительная часть представителей этого социального слоя проживала в столицах и крупных городах.

В российском обществе к началу XX в. назрели серьезные проблемы, которые требовали от правительства решения, а присутствие в крупных городах радикально настроенных

Донецкий угольный бассейн. Добыча вручную каменного угля

масс (рабочих и интеллигенции) создавало возможность социального взрыва, что и произошло в 1905 г.

Развитие капитализма в России на рубеже XIX—XX вв. В своем развитии капитализм проходит несколько этапов: *период первоначального накопления капитала* (в ходе этого периода возникает частная капиталистическая собственность, основанная на эксплуатации наемного труда, появляются первые мануфактуры), *период индустриализации* (во время которого формируется крупное машинное производство, а пролетариат и буржуазия превращаются в основные классы общества), *период империализма* (для этой стадии характерны концентрация производства и капитала, создание монополий, слияние банковского капитала с промышленным, ввоз и вывоз капитала, образование международных монополистических союзов капиталистов, делящих мир, завершение территориального раздела мира и борьба за его передел).

Если для стран Запада была характерна последовательность всех периодов развития капитализма, то Россия имела ряд особенностей. Реформы 60—70-х гг. XIX в. ускорили процесс первоначального накопления капитала. У крестьян появилась возможность уйти от своей земли и стать наемными рабочими. Помещики получали от государства субсидии[1]

[1] *Субсидия* — пособие, преимущественно в денежной форме, предоставляемое государством за счет средств госбюджета местным органам власти, юридическим и физическим лицам, другим государствам.

для перевода своих хозяйств на капиталистические рельсы. Однако феодальные пережитки в деревне (сохранение общины с обычаем круговой поруки, тяжесть выкупных платежей) тормозили развитие товарно-денежных отношений. Таким образом, процесс первоначального накопления капитала не был завершен к моменту наступления нового периода — индустриализации, что стало одной из причин деформации развития капитализма в России.

Другой особенностью экономического развития России было наличие огромного государственного сектора экономики. Так называемые казенные заводы удовлетворяли прежде всего военные нужды государства. Они были исключены из сферы свободной конкуренции, что приводило, в свою очередь, к замедлению развития и даже к разрушению свободных рыночных отношений.

Развитие промышленности и банков. В развитии российских монополий можно выделить несколько этапов. Первые картели возникли в 80—90-е гг. XIX в. В 1901 г. появился картель паровозостроительных заводов, заключались первые картельные соглашения между уральскими горнопромышленниками и закавказскими нефтепромышленниками. На основе этих картелей в 1905—1907 гг. образовались синдикаты «Кровля» и «Нобель-Мазут». Синдикаты были преобладающей формой монополистических союзов в России. В 1902 г. были созданы синдикаты «Продамет» и «Трубопродажа», в 1903 г. — «Продвагон» и «Гвоздь», в 1904 г. —

Облигация акционерного общества и реклама московских предприятий. Начало XX в.

«Продуголь», в 1909 г. — «Проволока», в 1912 г. — «Электропровод». В начале XX в. в России существовало более 30 разрешенных правительством монополий и большое число тайных.

В 1909—1913 гг. возникают тресты и концерны («Братья Нобель», группа «Шелл» и др.), происходит сращивание промышленного и банковского капитала. Монополии начали борьбу за полное господство во всех отраслях производства. Например, в 1904 г. «Продамет» объединял 60% сбыта металлургической продукции, а к 1912 г. — уже 95%. В 1913—1917 гг. создается государственно-монополистический капитализм, происходит сращивание финансового и монополистического капитала с государственным аппаратом. По уровню монополизации промышленности Россия не отставала от других стран Европы и США.

С начала XX в. в России шел процесс объединения и укрупнения банков. В 1899 г. объединился ряд петербургских частных банков во главе с Государственным банком. В 1910 г. слились Северный и Русско-Китайский банк, образовав Русско-Азиатский банк. К 1914 г. 12 крупнейших банков контролировали 80% всех банковских средств России. Банки финансировали промышленные предприятия, предоставляя под высокие проценты ссуды и кредиты. В стране складывалась финансовая олигархия, контролировавшая все сферы экономики. Например, председатель правления Русско-Азиатского банка А. И. Путилов одновременно был председателем правления нескольких акционерных обществ, а также членом правления еще 38 других компаний.

Алексей Иванович Путилов (1866—1926, по другим источникам, умер в 1937 г.) — финансист и промышленник. Родился в обедневшей дворянской семье. В 1889 г. окончил юридический факультет Петербургского университета. Отказавшись от профессорской карьеры, в 1890 г. поступил помощником юрисконсульта в Министерство финансов, был замечен С. Ю. Витте и быстро сделал карьеру, став в 1905 г. товарищем (заместителем) министра финансов, управляющим Крестьянским и Дворянским земельными банками. В 1906 г. перешел на службу в частные банки. Первая и вторая революции в России начались с забастовок на Путиловском заводе в Петрограде. После Февраля 1917 г. поддержал Л. Г. Корнилова, надеясь на установление твердой власти. После Октябрьской революции эмигрировал во Францию, где возглавлял Парижское отделение Русско-Азиатского банка и оказывал финансовую помощь белогвардейцам.

Монополисты стали вывозить капиталы на Дальний Восток, в Сибирь, в другие страны, такие как Иран, Китай, Афганистан. Русский царизм включился в борьбу за сферы

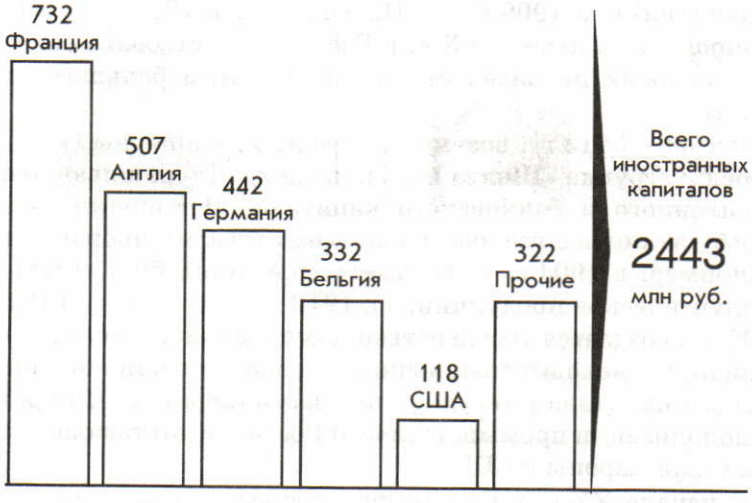

Распределение иностранного капитала (по странам), вложенного в промышленность России к 1917 г.

влияния на Балканах, Дальнем Востоке, в Азии. В Россию стали проникать иностранные предприниматели, которых привлекала дешевизна сырья и рабочей силы. К 1917 г. в российскую промышленность ими было вложено около 2,5 млрд руб. Больше всего средств переводили в Россию Франция, Англия и Германия. Однако это не привело к зависимости России от иностранных государств.

Проникновение иностранного капитала в Россию имело и отрицательные последствия. К 1900 г. ее внешний долг достиг 4 млрд руб. Финансовая зависимость России позволяла европейским политикам вмешиваться в ее внутренние дела и внешнюю политику. Иностранный капитал способствовал закреплению технико-экономической отсталости России, тормозил ее промышленное развитие.

Для России, как и для всякой капиталистической страны, была характерна неравномерность экономического развития: периоды подъема сменялись спадом производства. Подобная цикличность ярко проявилась с 90-х гг. XIX в.

В 1893 г. в России начинается промышленный подъем, продолжавшийся до 1899 г. Происходил бурный рост всех отраслей промышленности, особенно тяжелой. Наибольшим был рост в горнодобывающей и металлургической промышленности, а также в машиностроении. Добыча нефти и каменного угля возросла в 2,5 раза, выплавка чугуна в 3 раза. Интенсивно шло железнодорожное строительство. Если за 1893—1902 гг. было построено 27 тыс. км, то в 1895—1899 гг. ежегодно сдавалось в эксплуатацию в среднем по 3064 км железнодорожных путей. Новые железные дороги связывали центр страны с ее окраинами.

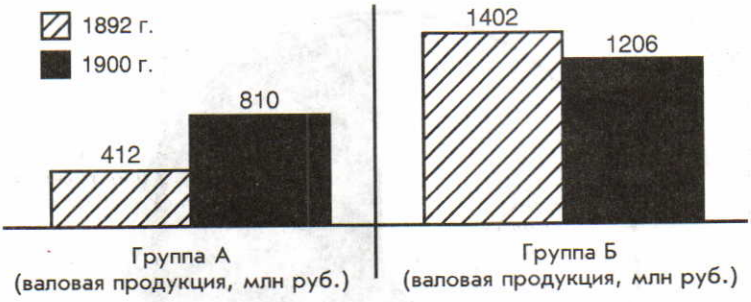

Темпы развития тяжелой и легкой промышленности в России на рубеже XIX—XX вв. (группа А — тяжелая промышленность, группа Б — легкая промышленность)

Промышленный подъем 90-х гг. XIX в. сменился спадом и медленным ростом производства в 1900—1908 гг. В 1900—1903 гг. закрылось около 3 тыс. предприятий, в основном мелких, не выдержавших конкуренции. Причинами кризиса стали сокращение железнодорожного строительства и связанных с ним заказов, изменение условий мирового денежного рынка, затруднившее получение кредитов, затоваривание рынка.

1909—1913 Промышленный подъем в России

1909—1913 гг. ознаменовались новым промышленным подъемом. По темпам роста производства Россия вышла на первое место в мире, хотя и отставала по выпуску продукции на душу населения. По добыче нефти Российская империя занимала второе место в мире, по машиностроению — четвертое, по добыче угля, железной руды и производству стали — пятое. По темпам развития некоторых отраслей, например по выплавке чугуна, Россия даже обгоняла западные страны. В то же время по производству электроэнергии Россия стояла на 15-м месте, а некоторые отрасли (автомобилестроение, самолетостроение) у нее вообще отсутствовали. Промышленных товаров в России производилось в 13 раз меньше, чем в Германии, и в 21 раз меньше, чем в США.

Сельское хозяйство. Россия оставалась преимущественно аграрной страной: 70% ее населения было занято в сельском хозяйстве. Сохранение такого феодально-крепостнического пережитка, как помещичье землевладение, обусловливало низкую продуктивность сельского хозяйства. Около 50 млн крестьян имели 75 млн десятин земли, тогда как 70 млн десятин земли принадлежало 30 тыс. помещичьих семей. Сохранение земли за помещиками, государством и церковью вызывало острое малоземелье крестьян, которые были вынуждены арендовать землю. Нехватка земли, отсталая техника крестьянского хозяйства, систематические недороды и бесправие сельского населения позволяли помещикам эксплуатировать крестьянский труд. Отработки, испольщина и издольщина

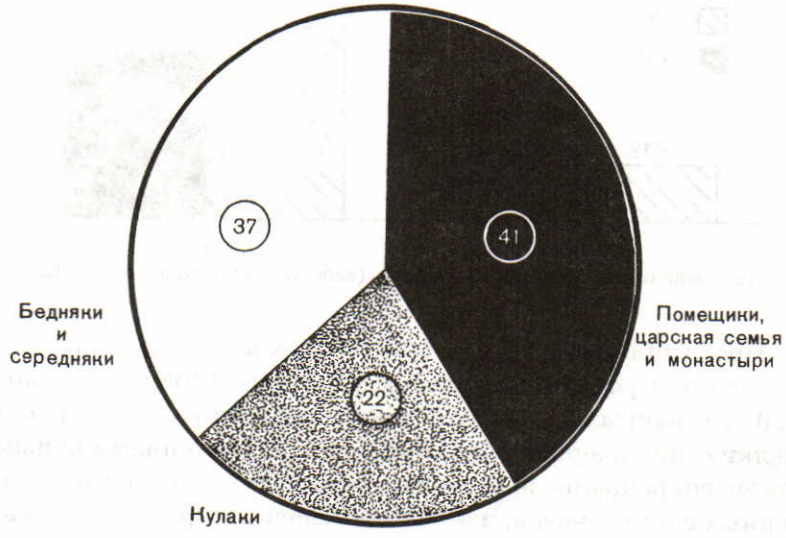

Распределение сельскохозяйственных угодий в дореволюционной России (в %)

преобладали в 17 губерниях России, в 19 губерниях господствовала капиталистическая форма эксплуатации (денежный оброк), а в 7 — смешанная.

Рост населения в деревне приводил к сокращению наделов. Если в конце XIX в. крестьянский надел составлял 3,5 десятины, то к 1905 г. — уже 2,6 десятины. Рост арендных платежей разорял крестьянство. Вместе с тем общинное землевладение удерживало крестьян в сельской местности, мешало уходу бедняков в города.

В то же время условия для развития сельскохозяйственного производства были благоприятными. К середине 90-х гг. закончился мировой аграрный кризис, и цены на хлеб стали повышаться как на внешнем, так и на внутреннем рынке. Рост цен на сельскохозяйственную продукцию в 1900—1913 гг. обгонял общий рост цен в 1,5 раза. Увеличились сборы всех культур, повысилось производство хлеба на душу населения, однако в целом урожайность оставалась низкой. Малоземелье, безденежье не позволяли крестьянам нанимать батраков и вести фермерское хозяйство.

Предпринимательство развивалось в хозяйствах помещиков и зажиточных крестьян. В начале XX в. Россия занимала первое место в мире по объему сельскохозяйственной продукции. К 1913 г. (после аграрной реформы П. А. Столыпина) Россия производила 25% пшеницы, 52% ржи, 38% ячменя всего мирового экспорта зерна. Однако одновременно с этим шел процесс разорения средних и мелких хозяйств. Основной причиной экономической неустойчивости в сельском хозяй-

Вспашка земли сохой (начало XX в.)

стве явилось то, что экстенсивный путь ведения хозяйства исчерпал себя: расширять посевные площади в центре европейской части страны было уже невозможно.

Изменения в быту. Индустриализация, реформы в сельском хозяйстве, рост товарооборота приводили к изменению образа жизни многих слоев общества. Людям приходилось постоянно встречаться с техническими новшествами. Различные машины и приборы изменяли сложившийся уклад. Менялся внешний облик и горожан, и сельских жителей.

Электричество и электротехника стали применяться в машинном производстве, на транспорте и прочно входить в быт не только столичных, но и провинциальных городов. Конно-железная дорога стала вытесняться трамваем, газовое и керосиновое освещение в столицах заменялось электрическим. На улицах появились автомобили, вначале иностранного производства, а с первых лет мировой войны — отечественного.

Доходный дом в Москве. 1900-е гг.

Рост численности городов привел к расширению строительства. Киев, Одесса, Рига, Тифлис приобретали облик крупных городов мира. В них можно было увидеть благоустроенные кварталы с богатыми особняками в стиле модерн с водопроводом, канализацией, телефонами. В то же время на окраинах находились рабочие кварталы, резко отличавшиеся от застройки центра.

Весной 1896 г. начались первые сеансы кинематографа, а к 1913 г. в городах России насчитывалось более 1400 киноте-

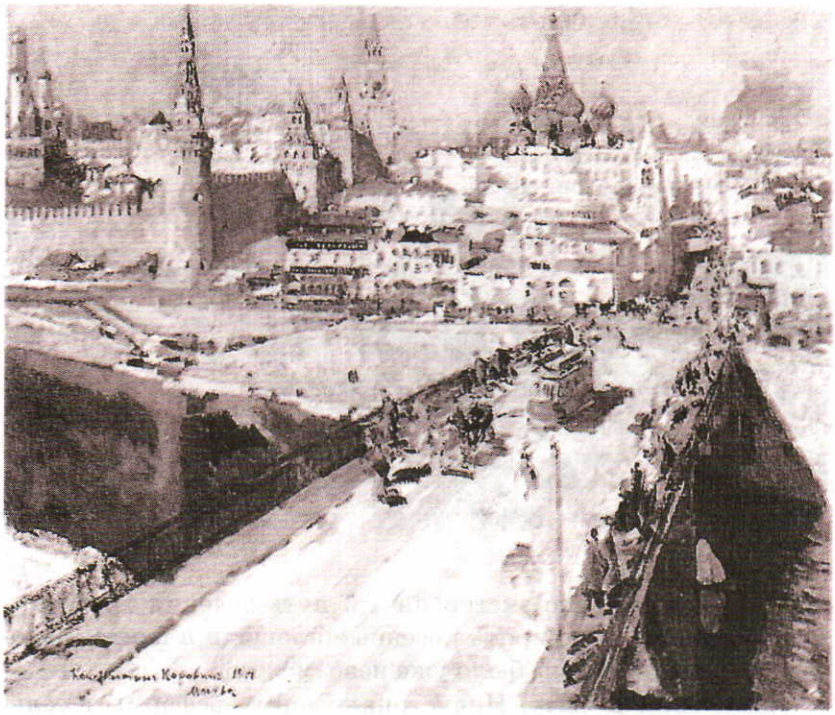

Москва. Москворецкий мост. *Художник К. А. Коровин*

атров. В начале XX в. в городской быт вошел граммофон, который чуть позже увидели и сельские жители.

Изменилась деревня. Чаще стали встречаться новые каменные постройки, жилые дома, крытые кровельным железом. Городской костюм, красивая обувь, гармонь, швейная машина появились в селах, особенно пригородных. Естественно, эти новинки были доступны только зажиточным семьям.

Вопросы и задания

1. Выделите характерные признаки развития капитализма в России в конце XIX — начале XX в.
2. Оцените уровень экономического развития Российской империи в начале XX в. Докажите, что Россия представляла собой узел экономических противоречий.
3. Сравните развитие промышленности и сельского хозяйства в России на рубеже веков. Сделайте выводы.
4. Как изменился быт людей? С чем это было связано?
5. Используя дополнительную литературу, подготовьте сообщения о знаменитых российских предпринимателях, занимавшихся благотворительностью и меценатством.
6. Как развивался ваш край в начале XX в.?

§ 3—4. Общественно-политическая обстановка в России конца XIX — начала XX в.

Охарактеризуйте внутреннюю политику Александра III. Какие политические проблемы предстояло решить Николаю II? Вспомните основные направления общественного движения в России, сложившиеся во второй половине XIX в. Какие цели преследовали их представители?

Начало правления последнего русского императора Николая II. 21 октября 1894 г. на русский престол вступил 26-летний Николай II (1868—1918).

Николай Александрович получил хорошее воспитание и образование. Он в совершенстве знал русский язык, владел английским, французским, датским и немного немецким. После изучения учебных дисциплин расширенного гимназического курса получил два высших образования. Первое в соответствии с учебным планом университетского юридического факультета, второе — в объеме Академии Генштаба. Его преподавателями были выдающиеся ученые: химик Н. Н. Бекетов, экономист Н. Х. Бунге, историк В. О. Ключевский, крупные специалисты военного дела Ц. А. Кюи, О. Э. Штубендорф, Г. А. Леер. Общее руководство образованием будущего императора осуществлял обер-прокурор Святейшего Синода К. П. Победоносцев.

Николай II

Николай II знал и любил литературу. Рядом со своим кабинетом он держал личную библиотеку, получавшую русские и иностранные книжные новинки. Больше всех классиков любил Пушкина, Гоголя. Высоко ценил русскую оперу и балет. Излюбленный досуг императора — катание на автомобиле, яхте, моторной лодке, стрельба (в основном на охоте), распилка и колка дров, вообще физическая работа на открытом воздухе, пешие прогулки, фотография. Много времени Николай уделял семье. Женой Николая II стала Алекс Виктория Елена Бригитта Луиза Беатриса принцесса Гессен-Дармштадтская (в православии — Александра Федоровна). У них было четыре дочери (Ольга, Татьяна, Мария, Анастасия) и сын — наследник Алексей.

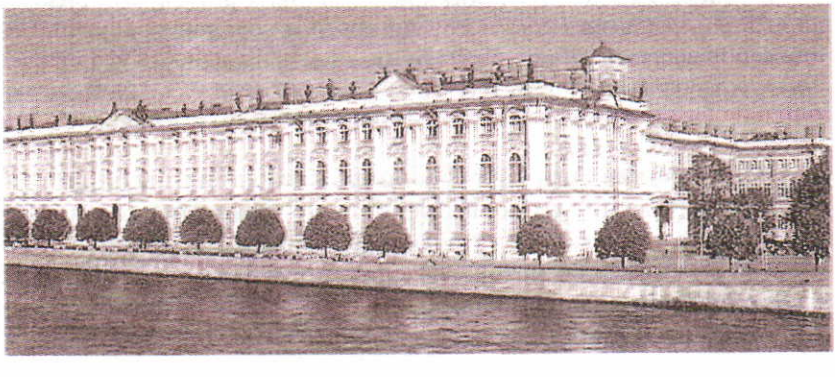

Зимний дворец — резиденция императора

Дочери Николая II

Николай II был религиозным человеком, строго соблюдал все православные обряды. Рабочий день императора начинался в 9 ч 30 мин утра, заканчивался в 2 ч дня. В это время он давал аудиенции, вызывал министров, выслушивал доклады, председательствовал на совещаниях. Мнения о последнем российском императоре близко знавших его современников различны. Одни характеризовали его как человека скрытного, упрямого и коварного, другие, например известный юрист А. Ф. Кони, отмечали ясность его суждений и остроту мышления. Вместе с тем все отмечали слабый характер царя, его недальновидность, неспособность видеть перспективу.

Заседание Государственного совета. *Фрагмент. Художник И. Е. Репин*

Царствование Николая II совпало с труднейшим периодом в истории России. Отмена крепостного права и последовавшие за ней политические реформы вызвали к жизни такие политические силы, которые были в принципе несовместимы с сохранением самодержавия. От Николая II ожидали конституции, но однажды он сделал запись: «...С первым днем

конституции начнется конец самодержавия... а конец самодержавия есть конец России».

В трудные моменты Николай II не находил поддержки в своем окружении, у него не было преданных соратников. Причина заключалась в том, что царь сам не желал создавать такую политическую группу. С 1894 г. молодой император оказался окруженным влиятельными родственниками — великими князьями, с которыми был вынужден считаться. Крупные политические деятели С. Ю. Витте, П. А. Столыпин не смогли стать долговременной опорой царя. Витте был отправлен в отставку, а Столыпин убит в 1911 г. В самый опасный период в судьбе империи, в 1917 г., Николай II оказался со слабым правительством и во враждебном окружении. В январе 1917 г. председатель Думы М. В. Родзянко с горечью сказал царю: «Вокруг Вас, государь, не осталось ни одного надежного и честного человека: все лучшие удалены или ушли, остались только те, которые пользуются дурной славой».

Внутренняя политика самодержавия. В начале века в стране сложилась напряженная обстановка. Назревшие противоречия между самодержавием и либеральной[1] интеллигенцией, помещиками и крестьянами, фабрикантами и рабочими требовали разрешения. Необходим был продуманный курс реформ, чтобы не допустить революции. От Николая II ждали политических преобразований. Однако надежды в отношении участия представителей земств в делах внутреннего управления, а также введения конституции царь назвал «бессмысленными мечтаниями».

В правительстве развернулась борьба между либералами, которых поддерживал министр финансов С. Ю. Витте, и консерваторами, выразителем идей которых был К. П. Победоносцев. С. Ю. Витте удалось в 1899 г. отстоять право иностранцев беспрепятственно вкладывать деньги в российскую промышленность и банки, что способствовало развитию индустриализации. К. П. Победоносцев же считал, что «держава может положиться только на крестьянство, которое по традиции верно самодержавию».

Сергей Юльевич Витте (1849—1915) родился в семье крупного чиновника. Получил домашнее образование и в 1866 г. поступил на физико-математический факультет Новороссийского университета в Одессе. В 1869 г. был принят на государственную службу и успешно специализировался в области железнодорожного дела. В 1890 г.,

---

[1] *Либерализм* — общественно-политическое течение, объединяющее сторонников буржуазно-парламентского строя, демократических свобод и свободы капиталистического предпринимательства. Методы достижения всех свобод исключительно мирные.

С. Ю. Витте

после того как подтвердилось опасение Витте о возможности крушения царского поезда из-за нарушения правил перевозки, по распоряжению Александра III был назначен директором департамента. В 1892 г. стал министром финансов. С. Ю. Витте удалось повысить рентабельность промышленности и транспорта. Стремясь избавиться от бюджетного дефицита, он увеличил прямые и косвенные налоги, введя винную монополию, давшую четверть доходов казны. В 1897 г. провел денежную реформу, укрепившую конвертируемость рубля, что привлекло в Россию иностранный капитал. Этому способствовал и протекционистский тариф 1891 г. Витте разработал аграрную программу, в основных чертах (разрушение общины, создание класса крестьян-собственников, продажа крестьянам казенных и помещичьих земель, уравнение в гражданских правах) взятую для проведения в жизнь П. А. Столыпиным. По инициативе Витте, назначенного председателем Совета министров, Николай II подписал Манифест 17 октября 1905 г. о даровании «незыблемых основ гражданской свободы». Противоречивость воззрений Витте, выразившаяся в его словах: «Самодержавию я всем обязан и люблю его, а умом понимаю, что нам нужна конституция», привела к непоследовательности его действий. Результатом была потеря популярности у либералов и ненависть со стороны консерваторов. В 1906 г. вышел в отставку.

Константин Петрович Победоносцев (1827—1907) — сын профессора Московского университета. Учился дома, затем в Петербургском училище правоведения. В 1859 г. защитил магистерскую диссертацию и стал преподавателем Московского университета. В 1865 г. принял участие в разработке судебной реформы: критиковал крепостническую систему, утверждал необходимость верховенства закона и т. д. Однако реальность пореформенного развития привела к противоположным взглядам. Теперь он убеждал в ложности идей парламентаризма, свободы печати, демократии. Преподавал законоведение великим князьям, в том числе будущим императорам Александру III и Николаю II, с чего и началась стремительная карьера: с 1868 г. — сенатор, с 1872 г. — член Государственного совета, в 1880—1905 гг. — обер-прокурор Святейшего Синода. После подписания царем Манифеста 17 октября 1905 г. ушел в отставку.

1902
Отмена круговой поруки в уплате налогов крестьянами

Из текущих проблем внутренней политики остро стоял крестьянский вопрос. Начало XX в. ознаменовалось ростом крестьянских выступлений. В 1900—1904 гг. произошло 1205 волнений, крупнейшие из них — в Полтавской и Харьковской губерниях. Крестьяне громили помещичьи усадьбы, вывозили скот. Эти выступления были направлены против помещиков, а не против правительства, т. е. носили экономический характер. Правительство предприняло ряд мер в деле решения крестьянского вопроса. В марте 1902 г. была отменена круговая порука в уплате налогов крестьянами, в августе 1904 г. объявлен указ об отмене телесных наказаний, чуть позже были снижены недоимки по выкупным платежам. Однако серьезных реформ деревни не последовало.

Промышленный подъем 90-х гг. в России сопровождался упорной борьбой рабочих за улучшение условий жизни и труда. Экономические стачки в Петербурге, Москве, на юге страны приобрели массовый характер. Большую часть стачечников составляли металлисты и текстильщики. Первомайские демонстрации в 1902 г. прошли в Харькове, Баку, Тифлисе, Вильно, Сормове. Самодержавная власть предприняла попытку взять рабочее движение под свой контроль. Особую роль в рабочей политике сыграл начальник Московского охранного отделения полковник С. Зубатов.

Сергей Васильевич Зубатов (1864—1917) в гимназические годы участвовал в нелегальных кружках. Под угрозой высылки из Москвы согласился сотрудничать с московской охранкой. Быстро сделал карьеру, став в 1889 г. помощником, а в 1896 г. начальником Московского охранного отделения. В борьбе с революционными организациями он широко использовал провокаторство. Понимая, что репрессиями справиться с разраставшимся рабочим движением невозможно, он хотел удержать его в рамках сугубо экономической борьбы, отвлечь от политики, нейтрализовать влияние революционеров. На промышленных предприятиях стали возникать «Общества взаимного вспомоществования рабочих», которые вмешивались в конфликты между рабочими и предпринимателями. Однако эта политика потерпела крах. С одной стороны, правительство не шло на реформы в области рабочего законодательства, с другой — предприниматели были недовольны полицией, которая вмешивалась в их отношения с рабочими. В 1903 г. Зубатов получил отставку и был выслан во Владимир. Покончил жизнь самоубийством, узнав о свержении монархии.

С. В. Зубатов

Ежегодно в стране бастовало от 25 тыс. до 87 тыс. рабочих. Крупными акциями протеста были: столкновение рабочих Обуховского завода в Петербурге с полицией и войсками 7 мая 1901 г. («Обуховская оборона»), экономическая стачка в Ростове-на-Дону в ноябре 1902 г. и всеобщая стачка рабочих Юга России в 1903 г., в ходе которой бастовало более 200 тыс. человек. Экономические требования бастующих сочетались с политическими: повышение заработной платы, улучшение условий труда, 8-часовой рабочий день, свобода собраний, слова и печати, свержение самодержавия, установление демократической республики.

Либеральное движение в России в конце XIX — начале XX в. Опорой русского либерализма были просвещенное дворянство и интеллигенция. На земских собраниях и съездах разнообразных легальных обществ все чаще высказывались реформаторские и конституционные идеи.

В 1899 г. в Москве образовался кружок земских деятелей, в который вошло около 50 человек. Движение земских либералов ширилось, и в 1902 г. в Москве был нелегально прове-

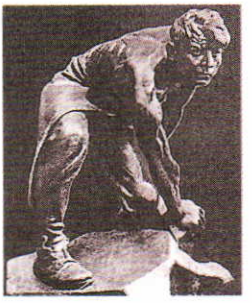

Булыжник — оружие пролетариата. *Скульптор И. Д. Шадр*

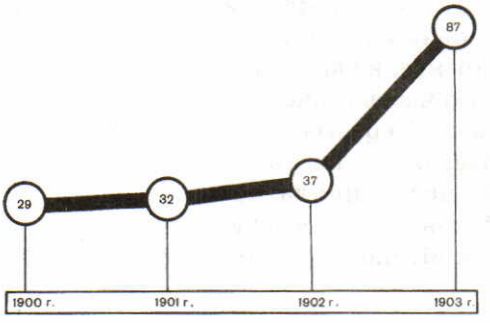

Забастовочное движение в России в начале XX в. Число забастовщиков (в тыс.)

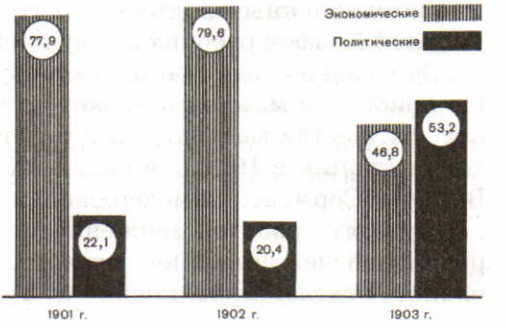

Соотношение экономических и политических стачек в России в начале XX в.

ден их съезд, обсудивший актуальные вопросы. В этом же году стал издаваться нелегальный журнал «Освобождение» под редакцией П. Б. Струве. Своей целью журнал провозглашал борьбу за освобождение России от политического гнета, свободу русской личности и русского общества. Насильственные методы борьбы осуждались.

В 1903 г. был создан «Союз земцев-конституционалистов». В 1904 г. из представителей буржуазной интеллигенции и либеральных земцев образовался «Союз освобождения», завершивший консолидацию либеральных сил и подошедший к образованию буржуазной партии. Либеральное движение оказало заметное влияние на царизм, и у него были возможности при благоприятных условиях повернуть Россию на путь конституционных преобразований.

Распространение марксизма. Группа «Освобождение труда». Во второй половине XIX в. революционно-демократическое направление общественного движения было представлено народничеством. Если либералы считали возможным преобразовать Россию путем реформ и компромиссов, то демократы уверяли, что изменить политическую и экономическую ситуацию в России может только революция.

Во второй половине XIX в. существовала тайная организация народников «Земля и воля», которая распалась в 1879 г. на две организации — «Черный передел», членами которой стали Г. Плеханов, В. Засулич, П. Аксельрод и др., и «Народная воля», в состав которой вошли А. Желябов, С. Перовская, В. Фигнер и др. После убийства Александра II 1 марта 1881 г. 5 лидеров народовольцев были казнены, многие из них отправлены на каторгу. В стране усилились репрессии. Члены «Черного передела» были вынуждены эмигрировать за границу. В 1883 г. в Женеве они создали социал-демократическую группу «Освобождение труда».

Под руководством Г. В. Плеханова была разработана программа российской социал-демократии: цель — свержение самодержавия, защита интересов рабочих, ликвидация остатков крепостничества в деревне; методы борьбы — пропаганда идей, создание революционной организации. Разочаровавшись в деятельности народников, делавших ставку в борьбе с самодержавием на крестьянство, Г. В. Плеханов отводил решающую роль рабочему классу.

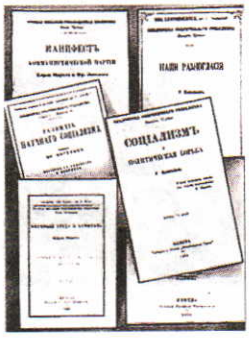

Издания группы «Освобождение труда»

Георгий Валентинович Плеханов (1856—1918) родился в мелкопоместной дворянской семье. В 1873 г. окончил гимназию и поступил в Константиновское юнкерское училище в Петербурге. В 1874 г., разочаровавшись в военной карьере, сдал экзамены в Петербургский горный институт, но завершить образование не удалось. В 1875 г. установил связи с народническим кружком и после первой политической демонстрации у Казанского собора в 1876 г. перешел на нелегальное положение. Один из руководителей организаций «Земля и воля», «Черный передел», «Освобождение труда». В 1882 г. эмигрировал и пробыл за границей 35 лет. Занимался в Сорбоннском и Женевском университетах, встречался с лидерами социал-демократии. Написал ряд теоретических работ, способствовавших распространению марксизма в России. Стал одним из лидеров II Интернационала. В 1900—1903 гг. участвовал в издании газеты «Искра», был одним из главных участников II съезда РСДРП. Пытался примирить большевиков с меньшевиками. Из-за разногласий с В. И. Лениным стал одним из меньшевистских лидеров. В 1917 г. вернулся в Россию. Октябрьскую революцию не принял.

Г. В. Плеханов

Плехановская группа имела связи с нарождающимися социал-демократическими организациями Петербурга, Москвы, Киева, Екатеринослава, Одессы, Вильно, Риги, Минска. Почти одновременно с группой «Освобождение труда» возникла «Партия русских социал-демократов». Ее создал студент Петербургского университета, будущий основатель коммунистической партии Болгарии Д. Благоев. Главной задачей «Партия...» ставила воспитание рабочих в самостоятельных борцов за освобождение от политического и экономического гнета. В 1885 г. Д. Благоев был арестован и выслан в Болгарию. Вскоре были арестованы остальные члены «Партии...».

Образование РСДРП. В 1895 г. около 20 марксистских кружков объединились в «Союз борьбы за освобождение рабочего класса», который установил непосредственную связь с предприятиями Петербурга. Однако в августе 1896 г. его деятельность была прервана полицией. Руководители организации во главе с В. И. Лениным были арестованы и отправлены в ссылку.

В. И. Ленин

Владимир Ильич Ленин (1870—1924) родился в семье инспектора народных училищ, получившего потомственное дворянство. На мировоззрение Владимира Ульянова (Ленин — партийный псевдоним) сильное влияние оказала казнь в 1887 г. старшего брата Александра за подготовку покушения на императора Александра III.

Окончив гимназию с золотой медалью в 1887 г., поступил на юридический факультет Казанского университета, но уже в декабре за участие в студенческой сходке был исключен и выслан под надзор полиции в имение матери. В сентябре 1891 г. экстерном сдал экзамены за курс юридического факультета в Петербургском университете. В 1892—1893 гг. — помощник присяжного поверенного в Самаре. В 1893 г. Ленин переехал в Петербург, включился в работу социал-демократических кружков и быстро завоевал авторитет среди марксистов. В 1895 г. встретился за границей с членами группы «Освобождение труда», высоко оценившими его способности организатора. Критикуя народников, утверждал, что не может быть «иного пути к социализму, как через рабочее движение», что «передовым борцом» против самодержавия будет пролетариат. В 1895 г. — один из организаторов «Союза борьбы за освобождение рабочего класса». После ареста и суда был отправлен в ссылку в село Шушенское. По окончании срока ссылки в 1900 г. выехал за границу и вместе с членами группы «Освобождение труда» занялся выпуском газеты «Искра». Жил в Мюнхене, Лондоне, Женеве. Разработал концепцию партии, способной «перевернуть Россию» путем «назначенного» ею «всенародного вооруженного восстания». С 1903 г. (II съезд РСДРП) — лидер партии большевиков.

1903
Оформление РСДРП как партии

I съезд РСДРП состоялся в марте 1898 г. в Минске. Девять его участников приняли решение о слиянии всех марксистских кружков в единую Российскую социал-демократическую рабочую партию (РСДРП). Съезд избрал Центральный Комитет РСДРП и поручил членам ЦК составить «Манифест Российской социал-демократической рабочей партии». В этом документе содержался призыв к рабочим бороться за свержение самодержавия и осуществление политической свободы народа. Однако вскоре участники съезда были арестованы, так что съезд не смог принять программу и устав.

Оформление РСДРП как партии состоялось на II съезде, проходившем в 1903 г. сначала в Брюсселе, потом в Лондоне. При обсуждении программы и устава развернулась борьба между радикальным крылом социал-демократов (большинством во главе с В. И. Лениным) и сторонниками постепенного, эволюционного пути изменения общества (меньшинством). Ленин выдвинул лозунг «социалистической революции» и «диктатуры пролетариата». Противники Ленина утверждали, что говорить о диктатуре пролетариата нельзя, так как в России нет еще предпосылок для социалистической революции.

II съезд РСДРП принял программу партии, состоявшую из двух частей: программы-минимум и программы-максимум. Программа-минимум содержала ближайшие задачи пролетариата на этапе буржуазно-демократической революции: свержение самодержавия и установление демократической республики, всеобщее избирательное право, широкое местное самоуправление, право наций на самоопределение и их равноправие, отмена выкупных платежей за землю, возвращение ранее выплаченных сумм и крестьянских отрезков. В программе-максимум говорилось о конечной цели партии: свершении социалистической революции и установлении диктатуры пролетариата для социалистического переустройства общества.

Ю. О. Мартов

Принципы приема в партию вызвали споры между В. И. Лениным и Ю. Мартовым. Ленин считал необходимыми для всех членов партии *жесткую дисциплину* и *деятельное участие* в работе партийных организаций. Мартов же предлагал принимать в партию *всех желающих*, признающих программу, оказывающих материальную поддержку и *регулярно содействующих* партии. Большинством голосов была принята формулировка Мартова. Однако при выборах руководящих органов партии большинство получили сторонники Ленина, после чего их стали называть большевиками, а сторонников Мартова — меньшевиками.

Создание ПСР. В 90-е гг. XIX столетия, одновременно с возникновением и развитием социал-демократического движения, из осколков «Народной воли» стали создаваться народнические кружки и группы. В 1901 г. в Берлине состоялась встреча представителей местных организаций революционно-народнического направления, которые решили создать единую партию социалистов-революционеров, сокращенно — эсеров. Ее активные деятели — В. М. Чернов, А. Р. Гоц, Г. А. Гершуни, Н. Д. Авксентьев занялись разработкой программы. Она имела много общего с установками революционных народников, поэтому часто в научной литературе эту партию называют неонароднической. О создании партии официально было объявлено в 1902 г., а ее программные документы приняты в 1905 г.

Виктор Михайлович Чернов (1873—1952) — лидер партии эсеров. Родился в семье чиновника, выслужившего потомственное дворянство. Учась в гимназии, занимался в революционных кружках. В 1892 г. поступил на юридический факультет Московского университета. В 1894 г. за участие в народнических кружках был арестован и после 8 месяцев заключения сослан на 3 года в Тамбов. В 1899 г., после окончания срока ссылки, выехал за границу, где общался с деятелями русской эмиграции. В 1901—1902 гг. стал

В. М. Чернов

одним из основателей партии эсеров, членом ее ЦК, редактором газеты «Революционная Россия», ведущим теоретиком. В 1905 г. нелегально вернулся в Россию, активно участвовал в революции. После поражения революции, которое воспринял как личную трагедию, эмигрировал во Францию. После Февральской революции 1917 г. вернулся в Россию. В мае—августе 1917 г. являлся министром земледелия во Временном правительстве. Выступил против Октябрьской революции. В 1918 г. Чернов был избран председателем Учредительного собрания, которое разогнали большевики. В 1920 г. Чернов нелегально эмигрировал, жил в Эстонии, Латвии, Чехословакии, во Франции. В 1940 г. выехал в США. Умер в Нью-Йорке.

1902
Создание партии социалистов-революционеров

Эсеры не отделяли рабочий класс от крестьянства, так как рабочие, крестьяне и интеллигенция, по их мнению, составляли трудовой класс. Теоретики эсеров считали, что в России возможно построение социализма на основе существующей крестьянской общины, которая справедливо осуществит уравнительное распределение земли. В политической части программы эсеры выступали за безусловную ликвидацию самодержавия и созыв на основе всеобщего и равного избирательного права Учредительного собрания, которое, в свою очередь, определит характер государственного строя в России. Свержение самодержавия должно было, по их мнению, осуществиться революционным путем. Программа предусматривала введение автономии областей на федеративных началах, признание за ними права на самоопределение, введение родного языка в государственных учреждениях, а также бесплатного образования, демократических свобод, уничтожение постоянной армии и замена ее народной милицией, введение 8-часового рабочего дня, отмену всех налогов на труд, но установление прогрессивного налога на доходы предпринимателей.

Методы реализации программы эсеры выбрали те же, что и народовольцы, — пропаганду и индивидуальный террор. Для этой цели в 1902 г. в партии была создана Боевая организация во главе с Г. Гершуни. Эсеровские боевики до 1905 г. совершили 6 терактов, за 1905—1907 гг. — 204. Наиболее громкими были убийства министров внутренних дел Д. С. Сипягина и В. К. Плеве, московского генерал-губернатора великого князя Сергея Александровича.

Таким образом, в начале XX в. в условиях нарастания политических противоречий в стране оживляется общественное движение: создаются тайные группы, организации и партии, выражающие интересы рабочих, крестьян и других слоев населения и разрабатывающие программы реформирования России, изменения ее политического облика.

Вопросы и задания

1. Дайте характеристику императору Николаю II.
2. Расскажите о внутренней политике царизма в начале XX в. Докажите, что в правящих кругах не было единства по вопросам экономического и политического развития России.
3. Заполните таблицу «Общественное движение в России в начале XX в.».

Политическое объединение (кружок, группа, партия)	Лидеры, участники	Интересы какого социального слоя выражало	Цели	Методы достижения цели

4. Сравните лидеров политических групп, партий. Выделите сходные черты личности и политической биографии. Сделайте выводы.
5. Подготовьте сообщения о министрах внутренних дел Д. С. Сипягине, В. К. Плеве и знаменитых террористах Е. Азефе, Б. Савинкове, используя дополнительную литературу.

ДОКУМЕНТ

Н. А. Бердяев. Истоки и смысл русского коммунизма (отрывок)

Марксизм — более сложное явление, чем обыкновенно думают... Власть экономики в человеческой жизни не Марксом выдумана... Маркс увидел это в окружающем его капиталистическом обществе Европы. Но он обобщил это и придал этому универсальный характер...

Марксизм есть также учение об избавлении, о мессианском призвании пролетариата, о грядущем совершенном обществе, в котором человек не будет уже зависеть от экономики, о мощи и победе человека над иррациональными силами природы и общества...

Различие между «буржуа» и «пролетарием» есть различие между злом и добром, несправедливостью и справедливостью, между заслуживающим порицания и одобрения... Маркс создал настоящий миф о пролетариате... Марксизм не есть только наука и политика, он есть также вера, религия. И на этом основана его сила... Революционность есть тотальность, целостность по отношению ко всякому акту жизни... И должен был выработаться русский марксизм, соответствующий этому... тоталитарному инстинкту. Это — Ленин и большевики...

Не революционному народничеству, а именно... тоталитарному марксизму удалось совершить революцию, в которой Россия перескочила через стадию капиталистического развития, которая представлялась неизбежной первым русским марксистам. И это оказалось согласным с русскими традициями и инстинктом народа. В это время... миф о народе-крестьянстве пал... нужен был новый революционный миф. И миф о народе был заменен мифом о пролетариате...

Большевизм гораздо более традиционен, чем принято думать, он согласен со своеобразием русского исторического процесса. Произошла русификация... марксизма... (т. е. приспособление к культурной традиции Востока).

Вопросы к документу

Какова основная мысль учения Маркса? Чем русский марксизм отличается от европейского? В чем, по мнению Бердяева, сила марксизма?

§ 5—6. Внешняя политика России в начале XX в.

Вспомните основные направления внешней политики России конца XIX в. Назовите сложившиеся военно-политические союзы.

Международное положение. На рубеже XIX и XX вв. на мировой арене появились интенсивно развивающиеся страны — Германия, США и Япония, требовавшие экономического и территориального передела уже поделенного мира. Потребность в рынках сбыта и колониях привела к обострению отношений этих государств с развитыми державами — с Англией и Францией. На первый план выдвигаются противоречия между Англией и Германией, которые впоследствии возглавили два противостоящих друг другу военных блока — Тройственный союз (Германия, Австро-Венгрия и Италия) и Антанта (Англия, Россия, Франция). Нарастающая напряженность в международной обстановке требовала от России, с одной стороны, гибкости, с другой — твердости в защите своих интересов на внешнеполитической арене.

Одним из главных вопросов русской внешней политики оставался вопрос о проливах Босфор и Дарданеллы, через которые шел экспорт хлеба и других продуктов сельского хозяйства. Россия не могла равнодушно относиться к усилению влияния Австро-Венгрии и Германии в Турции. Русское правительство стремилось сохранить свое положение в этом регионе дипломатическим путем. Ему удалось смягчить остроту противоречий с Австро-Венгрией посредством заключения соглашений в 1897, 1903 и 1904 гг. Однако Германия к этим договорам не присоединилась, так как стремилась развивать свое влияние на Турцию и Ближний Восток: Немецкий банк заключил концессию[1] на Багдадскую железную до-

[1] *Концессия* — договор на сдачу в эксплуатацию на определенных условиях природных богатств, предприятий и других хозяйственных объектов, принадлежащих государству.

рогу. В свою очередь Россия в 1900 г. подписала с Турцией договор, по которому, в случае строительства железных дорог в Анатолии, концессии могли быть отданы только турецкому или российскому капиталу. Этим была предотвращена возможность прорыва Германии к границам России.

1899
Конференция по ограничению вооружений

В связи с начавшейся гонкой вооружений Россия в 1898 г. обратилась ко всем державам с призывом о созыве международной конференции по ограничению вооружений. Такая конференция состоялась в 1899 г. в Гааге. В ней приняли участие 27 государств, в том числе Англия, Германия, Франция, Италия, Япония. Принятые конвенции о мирном разрешении международных конфликтов, о международном третейском суде в случае возникновения таковых, о законах и обычаях ведения сухопутной войны и декларация о неприменении разрывных пуль и отравляющих веществ, о режиме содержания пленных сохраняют свою юридическую силу до сегодняшнего дня.

Обострение международных отношений на Дальнем Востоке. На рубеже XIX—XX вв. активизируется захватническая политика на Дальнем Востоке Англии, Франции, Германии, США, Японии. Объектом их устремлений явились Китай, Корея и Маньчжурия. Интересы России в этом регионе столкнулись непосредственно с интересами Японии.

В 1894 г. Япония развязала войну с Китаем. Одержав победу, она навязала Китаю грабительский договор: отказ от Кореи, Ляодунского полуострова, Тайваня, Пескадорских островов, уплата огромной контрибуции. Это создавало угрозу России на Дальнем Востоке. Заручившись поддержкой Германии и Франции, Россия заставила Японию отказаться от этих условий. А в 1896 г. Россия заключила договор с Китаем об оборонительном союзе, направленном против Японии, и получила концессию на строительство Китайско-Восточной железной дороги. В 1898 г. Китай предоставил России право арендовать на 25 лет Ляодунский полуостров и Порт-Артур с правом содержать свои сухопутные и морские силы и строить военные укрепления.

В это же время Германия и Англия захватили важные порты Китая Вэйхайвэй и Кяочао. В ответ на начавшийся открытый грабеж в 1900 г. в Китае вспыхнуло народное восстание, которое возглавляло тайное общество «Ихэтуань»[1].

В 1901 г. восстание было подавлено соединенными силами европейских держав, в том числе и России. Чтобы нормализовать отношения с Китаем, Россия отказалась от своей доли

[1] *«Ихэтуань»* — «Кулак во имя справедливости».

контрибуции, предоставила Китаю денежный заем, предложила государствам, участвовавшим в подавлении восстания, вывести свои войска с территории этой страны. Укрепление позиций России в Китае, особенно в Маньчжурии, встретило резкое сопротивление Японии, которая готова была даже начать войну. К этому Японию подталкивали другие державы, в частности США и Англия, которые, в свою очередь, были заинтересованы в ослаблении России в случае войны. США предложили Японии займы на выгодных для нее условиях, снабжали ее стратегическим сырьем, нефтью, новейшим вооружением. В 1902 г. Англия заключила союзный договор с Японией.

Среди правящих кругов России не было единства по вопросу дальневосточной политики. Одна группа, которую возглавлял А. М. Безобразов, стояла за военные методы проведения дальневосточной политики. Николай II поддержал Безобразова, который в мае 1903 г. был назначен на должность статс-секретаря Особого комитета по делам Дальнего Востока. Сторонник Безобразова, адмирал Е. И. Алексеев, стал наместником на Дальнем Востоке. Противник Безобразова, известный политический деятель С. Ю. Витте, был удален с поста министра финансов и перестал на какой-то период играть существенную роль в правительстве.

Летом 1903 г. начались русско-японские переговоры о Маньчжурии и Корее. Но, несмотря на это, Япония, обеспокоенная проникновением России в Корею, готовилась к войне. Россия оказалась в изоляции. 31 декабря 1903 г. Япония предъявила русскому правительству ультиматум о безоговорочном признании ее прав не только в Корее, но и в Маньчжурии. Неуступчивость России должна была послужить поводом к войне. 15 января 1904 г. в Петербурге под председательством царя состоялось совещание, на котором было решено принять японский ультиматум, за исключением пункта о Корее. Текст русской ноты на японский ультиматум был послан в Токио и 16 января сообщен японскому послу в Петербурге.

Тем не менее 22 января 1904 г. большой совет под председательством микадо (титул японского императора) решил начать войну с Россией, и 24 января посол Японии в Санкт-Петербурге вручил российскому министру иностранных дел В. Н. Ламздорфу ноту о разрыве дипломатических отношений.

Расстановка сил и планы сторон. Соотношение сил на Дальнем Востоке было не в пользу России. В действующей армии Японии насчитывалось вместе с резервом 200 тыс. из полумиллиона человек, подлежащих призыву. Россия на предполагаемой территории военных действий имела около

100 тыс. солдат, так как русские войска находились главным образом в европейской части страны. Общее соотношение кораблей к началу войны было 80:63 в пользу Японии. Все японские корабли были новейшего типа, их орудия выпускали в минуту в 2,5 раза больше снарядов, чем русские. К тому же к началу войны российские военно-морские и сухопутные войска были рассредоточены по всему Дальнему Востоку.

1904—1905
Русско-японская война

Еще одно обстоятельство пагубно отразилось на ходе войны — недооценка противника. Во главе сухопутных войск был поставлен бывший военный министр А. Н. Куропаткин. Хорошо образованный, исключительно работоспособный, обладающий незаурядными административными способностями, Куропаткин показал себя исполнительным начальником штаба у М. Д. Скобелева в 1877—1878 гг. Однако Куропаткин не годился на первые роли. Нерешительность, боязнь риска, вечные колебания и постоянные оглядки назад характеризовали стиль командующего русской армией.

Командующим Тихоокеанской эскадрой в начале войны стал вице-адмирал С. О. Макаров — крупнейший специалист по морскому делу, умный и энергичный флотоводец.

Степан Осипович Макаров (1848—1904) родился в семье прапорщика флота. В 1858—1865 гг. учился в Николаевском морском училище, которое окончил первым по успеваемости. В 1866—1867 гг. совершил плавание на корвете «Аскольд» в Японию и Африку. В 1867 г. в «Морском сборнике» была напечатана первая научная работа Макарова. В 1869 г. получил назначение на броненосную лодку «Русалка». В 1876 г. Макаров был переведен на Черноморский флот. Во время русско-турецкой войны 1877—1878 гг. начал использовать для атаки турецких кораблей минные катера, находившиеся на пароходе, чем положил начало развитию нового класса кораблей — миноносцев. Был награжден золотой саблей с надписью «За храбрость». 16 декабря 1877 г. впервые в мире применил торпеды против турецких броненосцев. В 1886—1889 гг. совершил кругосветное плавание, командуя корветом «Витязь», провел широкие океанографические исследования, обобщенные им в труде «Витязь» и Тихий океан», отмеченном премией Академии наук. В 1896 г. Макаров был произведен в вице-адмиралы. В 1897 г. выдвинул идею исследования Арктики при помощи ледоколов. По его проекту построен первый мощный ледокол «Ермак». Сторонник активных боевых действий, Макаров многое сделал для усиления русского флота.

С. О. Макаров

Главнокомандующим вооруженными силами на Дальнем Востоке назначили адмирала Е. И. Алексеева. Но для этой роли он не годился. Отношения Алексеева с Куропаткиным не сложились, более того, он открыто с ним враждовал.

План Японии состоял в том, чтобы внезапным ударом нанести поражение сосредоточенной в Порт-Артуре русской эскадре и добиться превосходства на море, затем высадить десанты в Корее и на Ляодунском полуострове, захватить Порт-Артур, двинуться на север к Ляояну, где попытаться разгромить русскую армию еще до прибытия крупных резервов из центра страны.

План военной кампании русского командования был нечетким: оборона Порт-Артура и Владивостока с моря и с суши, постепенный отход русской армии на линию КВЖД до момента прибытия основных сил в районе Харбина. Этот план не учитывал стратегическое положение Порт-Артура, переоценивал силы русской эскадры и заранее отдавал инициативу Японии.

Начало войны. 25 января 1904 г. от вышедшего в море японского соединенного флота отделилась эскадра крейсеров контр-адмирала Уриу и направилась к корейскому порту Чемульпо, где находились русские крейсер «Варяг» и канонерская лодка «Кореец». Главные силы японского адмирала Того двинулись к российской военной базе Порт-Артур.

В ночь на 27 января 1904 г. отряд японских миноносцев внезапно атаковал русский флот на внешнем рейде Порт-Артура. 3 корабля русской эскадры — броненосцы «Цесаревич», «Ретвизан» и крейсер «Паллада» были повреждены. Японский отряд, потеряв 2 миноносца, отошел к своим. 27 января драматические события разыгрались в порту Чемульпо. Русские корабли попытались прорвать японскую блокаду. «Варяг» и «Кореец» устремились навстречу японской эскадре, состоящей из 6 крейсеров и 8 миноносцев. Но прорыв не удался. По решению команд «Варяг» был затоплен, а «Кореец» взорван. Экипажи доставили на иностранных кораблях в нейтральные порты.

В конце марта эскадра адмирала Того вновь появилась под Порт-Артуром. Утром 31 марта адмирал С. О. Макаров вывел русские корабли на внешний рейд. Но флагманский бронено-

Гибель «Петропавловска»

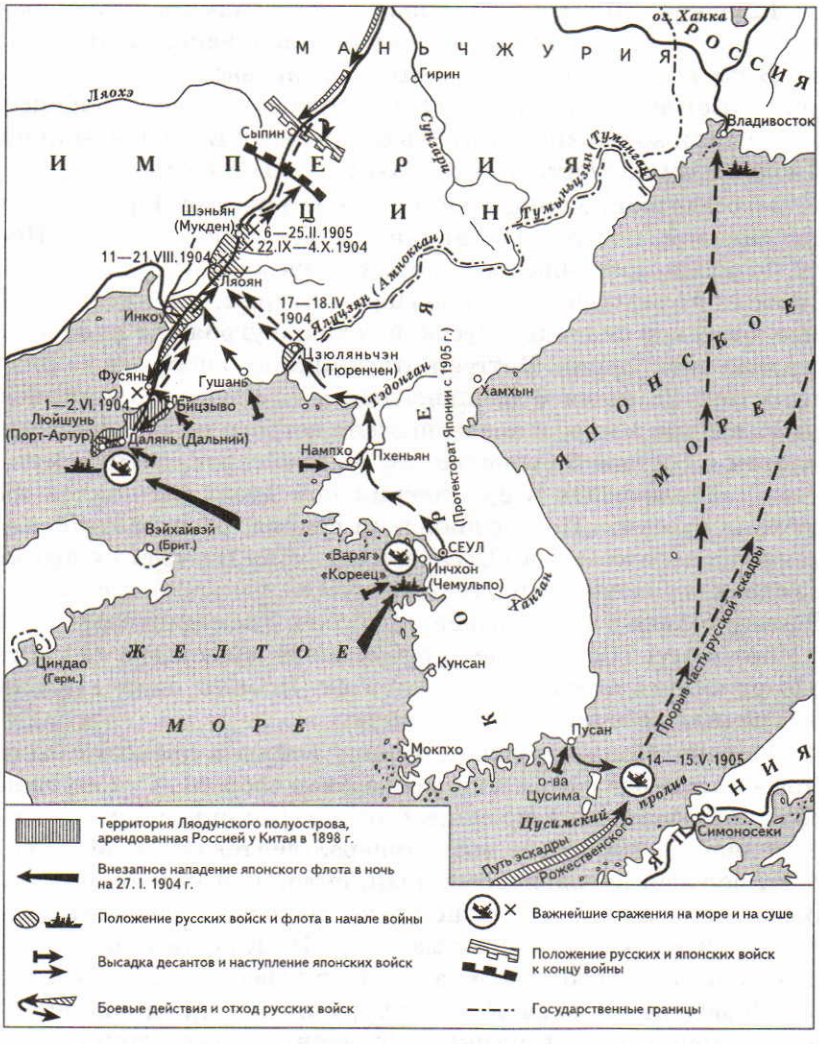

Русско-японская война 1904—1905 гг.

сец «Петропавловск», на котором находился командующий, наткнулся на мину и взорвался. Броненосец затонул в течение полутора-двух минут. Вместе с ним погибли адмирал Макаров со своим штабом, художник В. В. Верещагин, 620 матросов и 28 офицеров. Спаслись только около 70 человек. Потеря Макарова явилась трагедией для русского флота и тяжело отразилась на дальнейшем ходе войны. Во главе эскадры был поставлен совершенно не подготовленный к этой роли контр-адмирал В. К. Витгефт. По указанию Алексеева он прекратил активные действия и перешел к пассивной обороне.

2 – 5079

Японское командование, узнав о гибели адмирала Макарова, отдало приказ начать высадку на Ляодунском полуострове. В ночь на 17 апреля японцы форсировали пограничную между Кореей и Китаем реку Ялу. Отбросив русских, японцы обеспечили возможность для высадки своей Второй армии на Ляодунском полуострове, где находился Порт-Артур.

В начале июня японцы сосредоточили против Порт-Артура две дивизии, которые составили Третью армию генерала Ноги. 17 июля противник вышел к внешнему обводу крепости. 25 июля на внутреннем рейде Порт-Артура стали падать первые японские снаряды. Русской эскадре угрожала японская осадная артиллерия. Витгефт отдал приказ о прорыве во Владивосток. 28 июля 6 броненосцев, 4 крейсера, 8 эсминцев снова вышли в море и после полудня встретились с японским флотом в составе 5 броненосцев, 13 крейсеров, до 30 эсминцев. Вначале успех в артиллерийской дуэли склонялся на сторону русских. Но тут японский снаряд, разорвавшийся у капитанского мостика «Цесаревича», убил Витгефта и вывел из строя его штаб. Потеряв руководство, эскадра рассеялась. В итоге только 5 броненосцев, крейсер и 3 эсминца вернулись в Порт-Артур. Остальные корабли из-за недостатка топлива разоружились в нейтральных портах. Японцы окончательно обеспечили себе господство на море.

Р. И. Кондратенко

Оборона Порт-Артура. К началу войны в крепости была более или менее готова лишь береговая оборона. Сухопутной обороны фактически не существовало. Комендантом крепости с августа 1903 г. являлся генерал-лейтенант А. М. Стессель, человек неуравновешенный, склонный к паникерству. Выдающуюся роль в обороне крепости сыграл начальник сухопутной обороны генерал-майор Р. И. Кондратенко, который пользовался большим авторитетом среди солдат и офицеров. 6 августа начался общий штурм крепости, однако японцы не смогли одолеть русских. Неудачный штурм стоил японцам 15 тыс. человек. Героизм защитников Порт-Артура позволил одержать первую победу в этой войне.

В Маньчжурии японская армия в июне—июле медленно продвигалась на север. Куропаткин, ожидая подкрепления, отступал. В начале августа русская армия заняла оборону у г. Ляояна. Утром 17 августа японцы начали штурм русских позиций под Ляояном, но были отброшены. Несмотря на это, Куропаткин дал команду эвакуировать тыловые учреждения из Ляояна. Сухопутные войска не оказали помощи осажденному Порт-Артуру. К вечеру 24 августа русская армия отошла к реке Шахэ.

После неудачи первого штурма Порт-Артура японцы начали усиленные осадные работы. 6 сентября последовал второй

У ворот Мукдена. *Акварель*

штурм. Но русские войска отстояли свои позиции. После этого генерал Ноги прекратил атаки. Установилось временное затишье. В сентябре 1904 г. Куропаткин принял решение о наступлении, но оно с самого начала развивалось слабо. Потери с обеих сторон были большими (до 40 тыс. человек у каждой армии). Войска перешли к обороне, началась позиционная война.

Перед японским командованием встал вопрос: что делать дальше? Шансов на успех нового наступления в Маньчжурии не было, для этого не хватало сил. Поэтому японская ставка отдала приказ генералу Ноги во что бы то ни стало захватить крепость. В начале ноября под Порт-Артур прибыла свежая кадровая японская дивизия. После кровопролитных боев 22 ноября японцы захватили господствующие над Порт-Артуром горы Высокую и Плоскую. Они установили на Высокой наблюдательный пункт и начали расстрел русских кораблей на внутреннем рейде. Из крупных кораблей уцелел только броненосец «Севастополь».

К началу декабря гарнизон Порт-Артура вместе с больными и ранеными насчитывал около 14 тыс. штыков, в 5 раз меньше, чем у противника. Японцы подошли вплотную к русским позициям. 2 декабря был убит Р. И. Кондратенко. Взорвав сильные фугасы[1], японцы штурмом взяли Второй и Третий форты[2].

---

[1] *Фугас* — заряд взрывчатого вещества, закладываемый в водонепроницаемой оболочке в земле или под водой на небольшой глубине. Взрыв производится электрическим или огневым способом.

[2] *Форт* — крупное фортификационное сооружение, включающее в себя валы, рвы, батарею орудий.

Военный совет крепости, состоявшийся 16 декабря, был полон решимости продолжать оборону. В последующие дни японцы захватили еще несколько укреплений. В этих условиях Стессель направил к японскому командованию парламентеров с согласием капитулировать, хотя можно было защищаться на второй и третьей линиях обороны, к тому же оставалось еще и продовольствие. 20 декабря 1904 г. в Шуйшине была подписана капитуляция.

Крепость Порт-Артура пала на 157-й день осады. Ее героические защитники выполнили свою боевую задачу. 50-тысячный гарнизон крепости выдержал атаки вражеской армии, численность которой к моменту капитуляции достигла 100 тыс. человек. Но с падением Порт-Артура поражение русских войск на Дальнем Востоке стало неизбежным.

Окончание войны. 12—15 января 1905 г. произошло сражение под Сандепу, в котором русские потеряли 12 тыс. человек, не добившись никаких результатов. Видя нерешительность русского командования, японцы предприняли активные действия. Главнокомандующий японской армией Ояму решил окружить русские войска под Мукденом. По своим масштабам Мукденское сражение было невиданным для того времени. Оно разыгралось на более чем 100-километровом фронте и продолжалось без перерыва три недели. В нем участвовали свыше 550 тыс. человек при 2500 орудиях. 24 февраля японцы прорвали фронт русских войск, начался их хаотичный отход. Русские потеряли 90 тыс. человек, в том числе 21 тыс. пленными, японцы — свыше 70 тыс. человек. Русская армия все более утрачивала боеспособность. Началось массовое недовольство солдат. Куропаткин, убедившись в полном развале дисциплины, продолжал отступать и остановился только в 180 км от Мукдена.

После поражения России на суше последовало поражение и на море. Еще 6 апреля 1904 г. было принято решение о посылке эскадры из Балтийского моря на Дальний Восток под командованием начальника Главного морского штаба контр-адмирала З. П. Рожественского, человека сильной воли и с хорошими организаторскими способностями, но слабо разбиравшегося в морской тактике. 14 мая 1905 г. русская эскадра встретилась в Цусимском проливе с японской. Русские имели 12 броненосных кораблей, японцы — 13, но русские корабли уступали в скорости, маневренности, боевой подготовке. Во время сражения большинство русских кораблей было затоплено, остальные сдались. Во Владивосток удалось прорваться лишь одному легкому крейсеру и двум эсминцам. Главной причиной поражения русских в Цусимском сражении был количественный и качественный перевес япон-

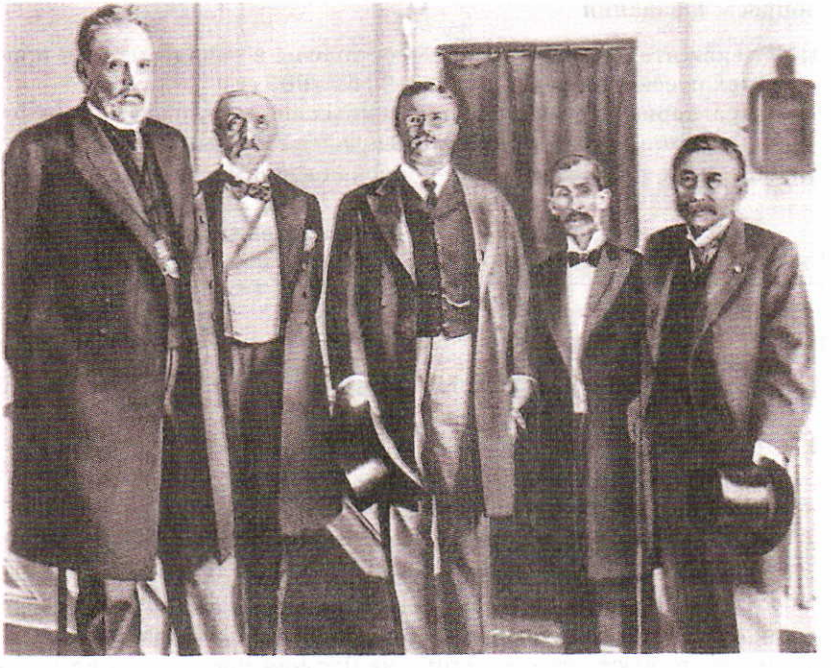

Переговоры в Портсмуте

ского флота. Цусимская трагедия стала последним актом русско-японской войны. Через три дня после сражения министр иностранных дел Японии Комура поручил японскому послу в США просить президента Рузвельта о посредничестве в мирных переговорах. 25 мая американский посол в Санкт-Петербурге встретился с Николаем II, который теперь был готов начать мирные переговоры.

Мирная конференция России и Японии началась 27 июля в Портсмуте (США) и продолжалась почти месяц. Японскую делегацию возглавлял министр иностранных дел Комура, русскую — С. Ю. Витте. 23 августа договор был подписан. Условия мира были для России не столь обременительны, как рассчитывала Япония. Исчерпав все людские и материальные ресурсы, продолжать войну Япония уже не могла. Англия и США отказывали ей в кредитах. России удалось избежать выплаты огромной контрибуции японцам, полной уступки острова Сахалин, выдачи русских военных судов, укрывшихся в нейтральных водах. По договору Россия уступала Японии южную половину острова Сахалин (до 50-й параллели) и арендные права на Порт-Артур, а также передавала Южно-Маньчжурскую железную дорогу. Корея признавалась сферой влияния Японии, а Маньчжурия объявлялась демилитаризованной, открытой для всех зоной. Война закончилась «благопристойным», как выразился Витте, миром.

Вопросы и задания

1. Расскажите о международной обстановке в начале XX в. и причинах русско-японской войны 1904—1905 гг.
2. Охарактеризуйте расстановку военных сил и планы военного командования России и Японии. Сделайте выводы.
3. Заполните таблицу «Русско-японская война 1904—1905 гг.».

Дата	Основные сражения	Итог сражения и его значение для хода военных действий

4. На основе дополнительной литературы подготовьте рассказ об обороне Порт-Артура.

ДОКУМЕНТ

А. А. Брусилов о русско-японской войне

Эта проигранная нами война, закончившаяся революцией 1905—1906 гг., была ужасна для наших вооруженных сил еще в том отношении, что мы готовились упорно к войне на Западном фронте и в то же время неосторожно играли с огнем на Дальнем Востоке, фронт которого нами совершенно не был подготовлен. Только в самое последнее перед японской войной время мы наспех сделали кое-что «на фу-фу», рассчитывая лишь попугать Японию, но отнюдь с нею не воевать.

Вопрос к документу

Какие причины поражения русских войск в войне с Японией называет А. А. Брусилов?

§ 7. Первая российская революция (1905—1907)

Вспомните, почему Россию в начале XX в. называют узлом экономических, социальных и политических противоречий. Докажите свою мысль.

Причины и повод революции. По характеру революция 1905—1907 гг. была буржуазно-демократической, так как ставила своей целью разрешение задач буржуазно-демократического преобразования страны: свержение самодержавия и установление демократической республики, ликвидация сословного строя и помещичьего землевладения. По существу, основной причиной революции в России являлось сохранение феодально-крепостнических пережитков вплоть до начала XX в. Главным вопросом революции был аграр-

Разгром помещичьей усадьбы. *Художник Г. Горелов*

но-крестьянский, составной частью которого выступал и национальный вопрос, так как подавляющую массу населения национальных окраин составляло крестьянство. Экономический кризис 1900—1908 гг. и русско-японская война 1904—1905 гг. обострили социально-политическую обстановку в стране. В России назревала революционная ситуация. Осенью 1904 г. по стране прокатилась волна стачек. В том же году было зарегистрировано 91 крестьянское выступление.

В революции активное участие принимали практически все слои российского общества. Крестьяне, рабочие, мелкая буржуазия города и деревни составляли единый революционный лагерь. Им противостояли помещики, крупная буржуазия, высшее чиновничество, офицерство и реакционное духовенство.

Либерально-оппозиционный лагерь был представлен в основном средней буржуазией и буржуазной интеллигенцией, которые выступали за преобразование страны по капиталистическому пути мирными средствами: реформами и взаимными компромиссами.

В Петербурге с разрешения полиции с 1904 г. действовало «Собрание русских фабрично-заводских рабочих» во главе с талантливым проповедником и честолюбивым священником Г. Гапоном. По инициативе общества 3 января 1905 г. забастовали рабочие Путиловского завода. Они требовали установления минимума заработной платы и введения 8-часового рабочего дня.

Георгий Аполлонович Гапон (1870—1906) родился в семье волостного писаря. С 7 лет посещал начальную школу, где проявил большие способности. В 1893 г. окончил Полтавскую духовную семинарию. Находясь под влиянием учения Л. Н. Толстого, мечтал

Всеобщая железнодорожная забастовка. *Художник К. Г. Савицкий*

переустроить жизнь по разумным, нравственным принципам. В 1898—1903 гг. учился в Духовной академии. Проповедуя в рабочих кварталах, занимаясь благотворительностью, Гапон стал известен и популярен. Его деятельностью заинтересовался С. В. Зубатов, решивший использовать священника в своих целях. В 1903 г. Гапон организовал группу рабочих, превратившуюся затем в «Собрание русских фабрично-заводских рабочих Санкт-Петербурга». К ноябрю 1904 г. организация имела 11 отделов, насчитывавших 9 тыс. человек. Веря в добрую волю царя, Гапон решил возглавить демонстрацию 9 января. После расстрела шествия он бежал за границу, встречался там с Плехановым и Лениным. Однако ни одной партии оказался не нужен. Вернулся в Россию в 1906 г. и стал сотрудничать с полицией. На конспиративной квартире пытался добиться от эсера П. Рутенберга выдачи членов Боевой организации. В соседней комнате находились члены организации эсеров, которые, убедившись в провокаторстве Гапона, здесь же его судили и повесили.

5 января актив «Собрания русских фабрично-заводских рабочих Санкт-Петербурга» решил организовать шествие к царю с петицией, в которой, в частности, говорилось о бедственном и бесправном положении рабочих. Однако во второй части прошения содержались политические требования, которые были включены не без помощи революционных орга-

низаций: «Немедленно повели созвать представителей земли русской... Повели, чтобы выборы в Учредительное собрание происходили при условии всеобщей, тайной и равной подачи голосов». Затем перечислялись требования политических свобод, амнистии, передачи земли народу, прекращения войны и др. Петиция была проникнута наивной верой в царя.

9 января 1905 г. Кровавое воскресенье. Начало буржуазно-демократической революции

В воскресенье 9 января 1905 г. более 140 тыс. рабочих, их жены и дети с иконами, хоругвями, портретами царя и царицы двинулись к Зимнему дворцу. Впереди шли священники в праздничном облачении. Самую большую колонну Нарвского района возглавлял Гапон.

У Зимнего дворца их остановили войска, которые стали стрелять, чтобы разогнать демонстрацию. По официальным данным жертвами кровавой трагедии стали 130 человек, однако газеты писали о тысячах убитых и раненых. Расстрел в Петербурге всколыхнул всю Россию. 9 января получило название «Кровавого воскресенья».

К вечеру в Петербурге появились баррикады. В знак протеста только в январе 1905 г. бастовало свыше 440 тыс. рабочих. С каждым днем забастовочное движение росло и

9 января 1905 г. на Васильевском острове. *Художник В. Е. Маковский*

в течение первых трех месяцев 1905 г. охватило 810 тыс. рабочих.

Развитие революции в мае—августе 1905 г. В связи с празднованием 1 Мая прокатилась новая волна стачечного движения, в котором участвовало 200 тыс. человек. Крупным событием явилась начавшаяся 12 мая всеобщая стачка текстильщиков в Иваново-Вознесенске, продолжавшаяся 72 дня. В ходе стачки был избран Совет рабочих уполномоченных. Он не только руководил стачкой, но был одновременно органом власти в городе: организовал рабочую милицию для поддержания порядка, запретил торговцам повышать цены, вел переговоры с фабрикантами и царскими властями. По требованию Совета фабриканты увеличили на 10% зарплату рабочим.

Прокатилась революционная волна и в армии. 14 июня 1905 г. восстали черноморские моряки на броненосце «Князь Потемкин-Таврический». Матросы демонстративно отказа-

Броненосец «Потемкин» в Одесском порту

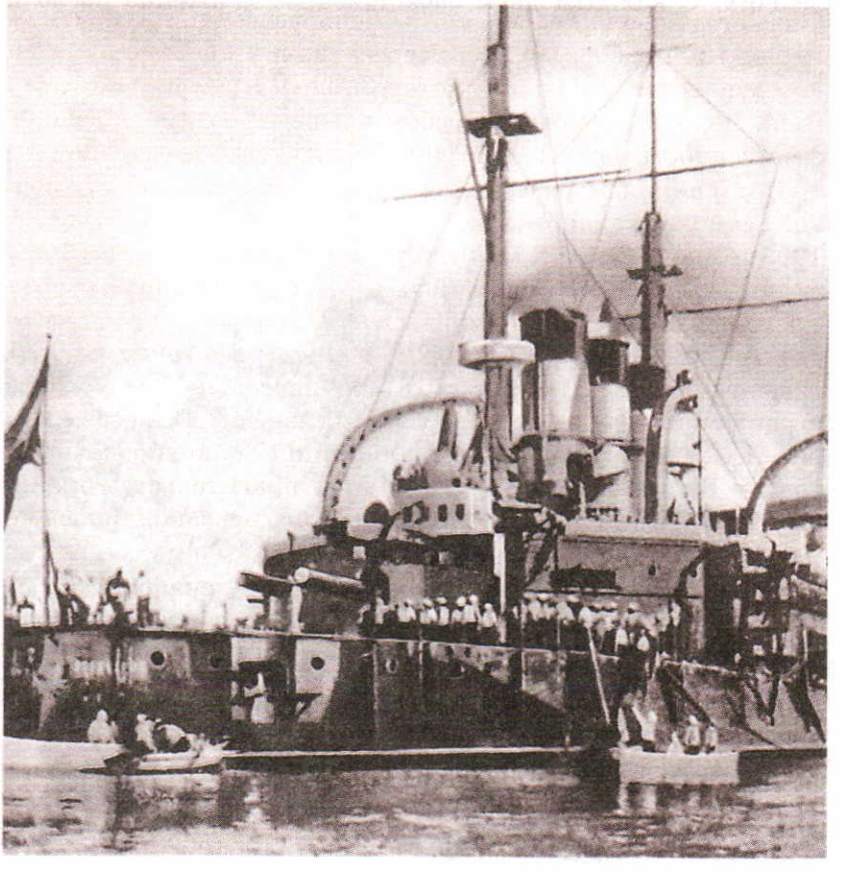

лись есть пищу, приготовленную из протухшего мяса. Возмущение вылилось в мятеж. Руководитель социал-демократической группы корабля матрос Г. Н. Вакуленчук был в первый же день смертельно ранен в перестрелке. Руководство кораблем перешло в руки судовой комиссии во главе с А. Н. Матюшенко. Матросы расстреляли и выбросили за борт наиболее ненавистных офицеров. «Потемкин» подошел к Одессе, рассчитывая установить связь с Севастополем, со всей Черноморской эскадрой, но сделать это не удалось. 17 июня к городу подошла объединенная эскадра боевых кораблей Черноморского флота под общим командованием вице-адмирала Л. Н. Кригера. «Потемкину» грозили потоплением в случае сопротивления. Корабль прорвал блокаду и вышел в море. Долгое время броненосец курсировал по Черному морю. 25 июня, израсходовав запасы угля, пресной воды и продовольствия, восставшие моряки были вынуждены сдаться властям Румынии.

Г. Н. Вакуленчук

Весной 1905 г. пришла в движение деревня. Выступления крестьян охватили губернии черноземного Центра России, Среднего Поволжья, Украину, Белоруссию и Прибалтику. Летом 1905 г. образовался Всероссийский крестьянский союз, руководящую роль в котором заняли эсеры во главе с В. М. Черновым. Союз потребовал передать землю в «общую собственность народа» и созвать Учредительное собрание.

А. Н. Матюшенко

Под влиянием развертывавшихся революционных событий самодержавие пошло на уступки. Уже 18 февраля 1905 г. царь поручил министру внутренних дел А. Г. Булыгину начать разработку закона о создании выборного представительного учреждения. 6 августа был опубликован императорский манифест, в котором учреждалась законосовещательная Государственная дума. Избирательное право было ограничено высоким имущественным цензом. Все левые партии и мелкобуржуазная интеллигенция бойкотировали выборы в Булыгинскую думу. Попытка правительства остановить подобным образом революцию в стране закончилась неудачей.

Высший подъем революции (октябрь—декабрь 1905 г.). Осенью 1905 г. центр революции переместился в Москву. 19 сентября забастовали печатники, вскоре к ним присоединились рабочие большинства московских предприятий. В начале октября объявили забастовку железнодорожники. Стачка приняла общероссийские масштабы. Она охватила 120 городов. В стачке приняли участие свыше 2 млн человек. К рабочим присоединились служащие, врачи, студенты, инженеры. Во многих городах возникали Советы рабочих депу-

Манифест 17 октября. *Карикатура 1905 г.*

татов. Они сами вводили 8-часовой рабочий день и контролировали действия властей.

В этих условиях император Николай II вынужден был пойти на уступки. 17 октября 1905 г. он подписал Манифест «Об усовершенствовании государственного порядка», где говорилось о даровании населению «незыблемых основ гражданской свободы», созыве Государственной думы — представительного законосовещательного учреждения на основе предоставления широких избирательных прав гражданам. В манифесте указывалось, что ни один закон не может получить силу без одобрения Думы.

Осень 1905 г. отмечена ростом крестьянских бунтов и революционных выступлений в армии и на флоте. За октябрь—декабрь зарегистрировано до 1600 крестьянских бунтов. Крестьяне создавали свои комитеты и народную милицию, громили помещичьи усадьбы и захватывали их земли. Появлялись целые «крестьянские республики», не подчинявшиеся государственным властям, например, Марковская республика в Волоколамском уезде Московской губернии. Под влиянием крестьянского движения 3 ноября 1905 г. был издан манифест, возвестивший об уменьшении вдвое выкупных платежей за землю, а с 1 января 1907 г. — о полном прекращении их взимания.

Лейтенант П. П. Шмидт

С октября по декабрь 1905 г. было зарегистрировано 89 выступлений в армии и на флоте, наиболее крупные из них — восстания в Кронштадте (конец октября 1905 г.) и в Севастополе под руководством лейтенанта П. П. Шмидта (11—16 ноября 1905 г.).

Декабрь 1905 — январь 1906 г. Вооруженное восстание в Москве и ряде других городов

Декабрьское вооруженное восстание в Москве. Вершиной революции 1905—1907 гг. стало Московское вооруженное восстание в декабре 1905 г. В этом городе наиболее активно действовали революционные большевистская и эсеровская партии, работал Совет рабочих депутатов.

6 декабря Московский Совет призвал рабочих к новой всеобщей стачке. Сразу же забастовало 100 тыс. человек. К москвичам присоединились 110 тыс. рабочих Петербурга. Против бастующих были направлены войска. 8 декабря власти арестовали руководителей московского комитета РСДРП. В тот же день войска разогнали рабочий митинг, а 10 декабря окружили здание, где заседали дружинники, и предложили им сдаться. В ответ на отказ здание было обстреляно из артиллерии, многие дружинники арестованы. Это послужило началом вооруженного восстания в Москве.

Одновременно должно было начаться восстание в Петербурге, но в столице полиция, арестовав руководителей боевых

дружин, сумела захватить склады с оружием. Из столицы в Москву были отправлены верные правительству войска.

В восстании приняло участие около 6 тыс. человек. Вначале бои шли в большинстве районов Москвы, но с прибытием из Петербурга гвардейского Семеновского полка положение изменилось в пользу правительства. Солдаты сумели оттеснить рабочих на окраины города, в первую очередь — на Пресню. Грамотно используя артиллерию, правительственные части постепенно захватывали улицу за улицей. 19 декабря, видя полную безнадежность дальнейшей борьбы, Московский Совет принял решение о прекращении вооруженного восстания.

При подавлении восстания было убито до 1060 человек, в том числе свыше 220 женщин и детей. В декабре 1905 — начале января 1906 г. происходили вооруженные восстания в Нижнем Новгороде, Харькове, Ростове-на-Дону, Новороссийске, Чите, во Владивостоке и других городах.

Отступление революции (1906—1907). После декабрьских событий 1905 г. начинается отступление революции. Это выразилось в первую очередь в начавшемся спаде забастовочного движения, но накал борьбы был еще высок.

Активно действовали разрешенные в 1906 г. профессиональные союзы. К 1907 г. в России насчитывалось 652 профсоюза, объединявших 245 тыс. рабочих. В это же время было зарегистрировано 2600 крестьянских волнений. Но крестьянское движение пошло на убыль, так как крестьяне надеялись,

Баррикада на Пресне в 1905 г. *Художник И. А. Владимиров*

что Государственная дума сможет решить земельный вопрос. Продолжалось и брожение в армии. Среди выступлений солдат самыми значительными были восстания в Кронштадте и Свеаборге в 1906 г. Оба восстания были подняты эсерами и сравнительно быстро подавлены правительственными войсками. 43 активных участника были казнены.

Вопросы и задания

1. Охарактеризуйте причины, задачи и движущие силы первой российской революции 1905—1907 гг.
2. Почему она называется буржуазно-демократической?
3. Составьте хронику развития событий революции.

ДОКУМЕНТ

Об усовершенствовании государственного порядка

Манифест 17 октября 1905 г.

Смуты и волнения в столицах и во многих местностях империи великой и тяжкой скорбью преисполняют сердце наше. Благо Российского государя неразрывно с благом народным, и печаль народная — его печаль. От волнений, ныне возникших, может явиться глубокое настроенье народное и угроза целости и единству державы нашей.

Великий обет царского служения повелевает нам всеми силами разума и власти нашей стремиться к скорейшему прекращению столь опасной для государства смуты. Повелев подлежащим властям принять меры к устранению прямых проявлений беспорядка, бесчинств и насилий, в охрану людей мирных, стремящихся к спокойному выполнению лежащего на каждом долга, мы... признали необходимым объединить деятельность высшего правительства.

На обязанность правительства возлагаем мы выполнение непреклонной нашей воли:

1. Даровать населению незыблемые основы гражданской свободы на началах действительной неприкосновенности личности, свободы совести, слова, собраний и союзов.

2. Не останавливая предназначенных выборов в Государственную думу, привлечь теперь же к участию в Думе... те классы населения, которые ныне совсем лишены избирательных прав, предоставив засим дальнейшее развитие начала избирательного права вновь установленному законодательному порядку.

3. Установить, как незыблемое право, чтобы никакой закон не мог воспринять силу без одобрения Государственной думы и чтобы выборным от народа обеспечена была возможность действительного участия в надзоре за закономерностью действий поставленных от нас властей.

Призываем всех верных сынов России вспомнить долг свой перед Родиной, помочь прекращению сей неслыханной смуты и вместе с нами напрячь все силы к восстановлению тишины и мира на родной земле.

Задания к документу

Определите мотивы, которыми царь руководствовался при издании этого манифеста. Дайте политическую оценку документа.

§ 8. Начало многопартийности и парламентаризма в России

Назовите политические партии, действовавшие в России до 1905 г. Какую роль в жизни государства они играли?

Образование политических партий и их программы. После объявления политических свобод стали возникать новые политические партии, число которых к исходу революции достигло 50. Они представляли собой широкий спектр общественных интересов, выраженных в их программах, исходя из которых можно разделить все политические партии на консервативные, либеральные и социалистические. В то же время внутри каждого блока наблюдается разделение на умеренных и радикалов.

Консервативные партии сходились в том, что Россия должна сохранить основы своей государственности, православия, самобытной культуры. Большинство из них поддерживали реформирование страны путем просвещения, местного самоуправления, ограничения бюрократии, государственной помощи кустарной и мелкой промышленности. Наиболее крупными партиями этого блока были «Союз русского народа» (возник в ноябре 1905 г., лидеры — А. И. Дубровин, В. М. Пуришкевич, П. Ф. Булацель, А. А. Майков), из которого в 1907 г. выделился «Русский народный союз имени Михаила Архангела» (лидеры — В. М. Пуришкевич и А. И. Дубровин), Русская монархическая партия (возникла в 1905 г., лидер — В. А. Грингмут). Всего насчитывалось около 30 партий и союзов этого направления. Однако методы (погромы), которые эти партии избрали для достижения своих целей, вызывали у многих людей неприятие.

В. М. Пуришкевич

Либеральный блок отличался более широким спектром программ. Общей концепцией было отрицание самобытности исторического развития России. Либералы считали, что Россия должна идти по западному пути, что для преодоления отсталости в России необходимо провести реформы государственного строя, модернизацию экономики и расширить права личности. Представителями этого блока были «Союз 17 октября» (октябристы) и конституционно-демократическая партия (кадеты).

Октябристы выражали интересы крупной промышленной и финансовой буржуазии. Эта партия образовалась в ноябре 1905 г. Лидером партии был крупный московский домовладелец и промышленник А. И. Гучков.

А. И. Гучков

Александр Иванович Гучков (1862—1936) родился в Москве в старинной купеческой семье. В 1881 г. окончил гимназию и, имея склонность к гуманитарным наукам, в 1885 г. окончил историко-филологический факультет Московского университета, а затем слушал лекции по истории и философии в Берлинском и Гейдельбергском университетах. Однако, несмотря на серьезное занятие историей, научная карьера не состоялась. В 1895 г. совершил опасное путешествие по охваченным антиармянскими выступлениями землям Оттоманской империи. В 1897 г. поступил на службу офицером-охранником КВЖД, в 1899 г. был уволен за дуэль. В том же году отправился волонтером в Южную Африку и сражался на стороне буров против англичан, получил ранение, попал в плен и был отпущен «под честное слово». В 1903 г., накануне собственной свадьбы, уехал драться в Македонию, где началось антитурецкое восстание. В 1904 г. отправился на русско-японскую войну как помощник главноуполномоченного Общества Красного Креста. Весной 1905 г. попал в плен к японцам, так как посчитал невозможным уйти вместе с отступающими от Мукдена русскими войсками и оставить находившихся там раненых.

Во время революционных событий 1905—1907 гг. принял активное участие в съездах земских и городских деятелей. Гучков принадлежал к умеренному крылу либералов, полагал, что монархия в единстве с народом через Думу и конституцию будет способствовать общественному прогрессу. Поражение Столыпина и его курса воспринял как крах возможного реформирования монархии. В годы первой мировой войны организовывал госпитали, возглавлял Центральный военно-промышленный комитет. Вместе с В. В. Шульгиным в марте 1917 г. принял от Николая II манифест об отречении. Был военным и морским министром в первом составе Временного правительства, пытаясь добиться победоносного окончания войны. Ушел в отставку, когда осознал свое бессилие. В 1919 г. выехал за границу, где организовывал помощь белым армиям. Умер в Париже.

Ноябрь 1905 г.
Образование партии октябристов

Октябристы ставили своей целью «оказать содействие правительству, идущему по пути спасительных реформ». Государственное устройство они представляли в виде конституционной монархии с Государственной думой. Октябристы выступали за сильную монархическую власть, проводящую реформы и обеспечивающую свободу буржуазному предпринимательству. В их программе предусматривались требования свободы печати, собраний, союзов, вероисповедания, страхования рабочих, сокращения налогов с населения, уравнения крестьян в правах с другими сословиями. Октябристы выступали за «единую и неделимую» Россию, допускали лишь некоторую автономию для Финляндии, отвергая автономию для Польши. В области аграрного вопроса считали необходимым разрушение общины, возвращение крестья-

нам отрезков и, в исключительных случаях, передачу помещичьей земли крестьянам за вознаграждение от государства. В 1905—1907 гг. в партии насчитывалось около 30 тыс. членов.

Партия кадетов оформилась в октябре 1905 г. и по своему составу была «интеллигентской», так как состояла в основном из преподавателей высших и средних учебных заведений, писателей, адвокатов, деятелей искусств, представителей либерально настроенных помещиков и буржуазии. В 1907 г. она насчитывала около 70—100 тыс. человек. Лидером партии был историк П. Н. Милюков.

Павел Николаевич Милюков (1859—1943) родился в Москве в дворянской семье. Его отец, архитектор, рано умер, поэтому уже в юности Милюкову пришлось подрабатывать частными уроками. Обучаясь в гимназии, проявил лингвистические способности и свободно овладел пятью языками. В 1877 г. поступил на историко-филологический факультет Московского университета. В 1881 г. был арестован за участие в студенческом движении и исключен, но на следующий год завершил обучение и был оставлен в университете на кафедре русской истории под руководством В. О. Ключевского. В 1892 г. получил степень магистра за диссертацию о реформах Петра I. В 1897 г. был приглашен заведовать кафедрой истории Софийского университета, где проработал два года. По возвращении в Петербург вновь примкнул к оппозиционному либеральному движению. В 1901 г. опять арестован и освобожден по ходатайству В. О. Ключевского. В 1903 г. уехал в США для чтения лекций в Чикагском университете. Вернулся в Россию, узнав о начале первой революции. Его личная популярность увеличилась благодаря шумному успеху публичных лекций по истории либеральной и социалистической мысли в России.

Звездный час П. Н. Милюкова — назначение на пост министра иностранных дел во Временном правительстве в 1917 г. Эмигрировал за границу, где стал непримиримым противником большевиков. В канун второй мировой войны Милюков утверждал, что «в случае войны эмиграция должна быть безоговорочно на стороне своей родины». Умер во Франции.

П. Н. Милюков

Октябрь 1905 г.
Образование партии кадетов

Кадеты отражали интересы интеллигенции и средней торгово-промышленной буржуазии. Главной целью программы партии была борьба за введение в стране демократической конституции, замену неограниченной монархии парламентским строем. Партия выступала за разделение власти на законодательную, исполнительную и судебную. Программа содержала требования демократических свобод — слова, печати, собраний, союзов, а также введения бесплатного обучения в школе, 8-часового рабочего дня, социального страхования. В национальном вопросе кадеты предусматривали восстанов-

ление автономии Финляндии и Польши, но в составе России. Остальные народы получали культурную автономию[1].

Кадеты предлагали решить аграрный вопрос путем выкупа крестьянами помещичьей земли по рыночным ценам. Таким образом, программа кадетов была направлена на развитие капитализма в России по западному образцу.

Социалистические партии стояли за революционное преобразование социально-политического и экономического строя. Свержение царизма должно было произойти насильственным путем. Однако эти партии имели общую цель только на этапе свержения самодержавия, далее их пути расходились. Наиболее крупными партиями этого блока были РСДРП, расколовшаяся на меньшевиков и большевиков в 1903 г., и ПСР, среди которых также выделились левые и правые. Социальный состав партий был пестрым. Руководители РСДРП, считавшейся пролетарской, были выходцами из дворян, буржуазии и частично из крестьян и рабочих.

27 апреля — 8 июля 1906 г.
I Государственная дума

Создание думской монархии. Выборы в I Государственную думу прошли на основе избирательного закона от 11 декабря 1905 г. Выборы были не всеобщими, а сословными. Каждое сословие имело свои нормы представительства: 1 голос помещика приравнивался к 3 голосам городской буржуазии, 15 голосам крестьян и 45 голосам рабочих. Выборы были многостепенные: для крестьян — четырехстепенные, для рабочих — трехстепенные, для буржуазии и дворян — двухстепенные. Были введены высокий имущественный ценз и ограничение в выборах по возрасту (25 лет).

Над Думой стоял назначавшийся императором Государственный совет, считавшийся верхней палатой Государственной думы. Проект каждого закона должен был утверждаться Думой, затем Государственным советом, а после — императором. Император мог издавать указы и без обсуждения их в Думе. Большевики и эсеры бойкотировали выборы. Большинство в Государственной думе получили кадеты (153 депутатских места), за ними шли представители крестьян — трудовики (107 мест). От социал-демократов были избраны меньшевики — 17 мест. Октябристы получили лишь 13 мандатов, правые партии — ни одного. Заседала Государственная дума в Петербурге, в Таврическом дворце.

Одновременно с избранием Государственной думы с 1905 г. возобновил свою деятельность и Совет министров (создан 12 ноября 1861 г.), возглавляемый председателем.

---

[1] *Культурная автономия* — право самостоятельно решать вопросы развития культуры.

Таврический дворец, где заседала Государственная дума

Председателями Совета министров с 1905 до 1917 г. были: С. Ю. Витте (19 октября 1905 г. — 22 апреля 1906 г.), И. Л. Горемыкин (22 апреля 1906 г. — 8 июля 1906 г.), П. А. Столыпин (9 июля 1906 г. — 1 сентября 1911 г.), В. Н. Коковцов (11 сентября 1911 г. — 30 января 1914 г.), снова И. Л. Горемыкин (30 января 1914 г. — 20 января 1916 г.), Б. В. Штюрмер (20 января — 10 ноября 1916 г.), А. Ф. Трепов (10 ноября — 27 декабря 1916 г.) и князь Н. Д. Голицын (27 декабря 1916 г. — 27 февраля 1917 г.).

Основные дебаты в Думе шли по земельному вопросу. Было выдвинуто два проекта: кадетов и трудовиков. Кадеты предложили из государственных, монастырских и других земель создать «государственный земельный фонд». Помещичьи земли они предполагали отдать крестьянам «по справедливой оценке». Трудовики[1] же требовали все земли перевести в «общенародный земельный фонд» безвозмездно. Распоряжаться землей должны были органы местного самоуправления — крестьянские комитеты. Фактически это был проект национализации земли.

Правительство отвергло многие думские проекты. После чего последовало заявление о том, что Дума только разжигает

[1] *Трудовики* — политическая организация, возникшая весной 1906 г. из числа крестьян и интеллигентов народнического направления в I Государственной думе. Проект программы трудовиков требовал образования общенародного земельного фонда из казенных, удельных, монастырских и части частновладельческих земель, а также демократических преобразований политического строя России.

Карикатура на членов I Государственной думы

революционные страсти, и 9 июля 1906 г. она была распущена. Назначенный в тот же день новым председателем Совета министров П. А. Столыпин принял самые жесткие меры для обуздания революции. По его предложению были введены военно-полевые суды, ускоренно рассматривавшие дела выступающих против правительства и имевшие право выносить смертные приговоры. Действия Столыпина во многом способствовали нормализации обстановки в стране. 9 ноября 1906 г. вышел подготовленный П. А. Столыпиным указ о выделении крестьян из общины. Правительство начало земельную реформу по собственной программе.

20 февраля — 2 июня 1907 г.
II Государственная дума

В это же время прошли выборы во II Государственную думу, открывшуюся 20 февраля 1907 г. II Дума оказалась даже более левой и революционно настроенной, чем первая, так как в выборах приняли участие социал-демократы и эсеры. Кадеты потеряли 80 мест, и количество их депутатов составило только 73 человека, 54 места получили черносотенцы и октябристы, социал-демократы — 65 мест, трудовики и эсеры — 157 мест.

Во время обсуждения земельного вопроса трудовики опять выдвинули свой предыдущий проект. Большевики же потребовали конфисковать всю помещичью землю и создать крестьянские комитеты для распоряжения землей. Правительство решило разогнать Думу. Воспользовавшись документами о революционной деятельности 55 депутатов социал-демократов, их обвинили в подготовке государственного переворота и арестовали. После этого Дума была распущена,

и 3 июня 1907 г. обнародован новый избирательный закон. Это был фактически государственный переворот, так как император нарушил и Манифест 17 октября 1905 г., и статью 86 «Основных государственных законов» 1906 г., потому что новый избирательный закон не мог быть принят без одобрения Думы. Переворотом 3 июня 1907 г. закончилась первая русская буржуазно-демократическая революция.

Итоги и причины поражения первой русской революции. События 1905—1907 гг. вызвали коренные изменения государственного строя, экономических и социальных отношений в России. Страна вступила в новую полосу своей истории как конституционная монархия с законодательной Думой. Стали собственниками земли крестьяне, значительно улучшилось материальное положение рабочих (повысилась зарплата, уменьшился рабочий день, разрешены коллективные договоры с предпринимателями). Изменилось правовое положение всего населения, были введены политические свободы, разрешено образование союзов, партий, отменена цензура, проведена амнистия, уравнивались права сословий.

События 1905—1907 гг. изменили социальную психологию и мировосприятие многих жителей городов и сел. Был подорван авторитет властей, в том числе и самого царя. Революция дала определенный опыт организации выступлений, создания Советов, стачкомов, союзов, политических партий.

Однако позиции самодержавия оставались прочными. Не произошло единого натиска всех революционных сил на самодержавие, они были не согласованы и действовали разновременно в виде крестьянских бунтов и рабочих стачек. Решающее значение в исходе революции имеет позиция армии. Несмотря на отдельные восстания в армии и на флоте, в целом армия оставалась верной самодержавной власти и помогла справиться с плохо вооруженными и локальными выступлениями крестьян и рабочих.

Вопросы и задания

1. Продолжите заполнение таблицы «Общественное движение в России в начале XX в.».
2. Дайте сравнительную характеристику политических партий в России, созданных после 17 октября 1905 г. Нарисуйте словесный политический и личностный портрет лидеров политических партий.
3. Почему Россия стала называться думской монархией? Чем представительный орган, созданный в России, отличался от западных парламентов?
4. Могла ли революция 1905—1907 гг. закончиться победой? При каких условиях?

§ 9. Российская империя накануне великих потрясений

Какие проблемы экономической и политической жизни России призвана была решить Дума?

Правительственные шаги по трансформации государственной системы управления. По избирательному закону от 3 июня 1907 г. выборы оставались многостепенными, не всеобщими, не равными, не тайными и сословными. Сохранялись все цензовые ограничения. Нормы представительства изменялись в пользу помещиков и буржуазии. Так, один голос помещика-землевладельца приравнивался к 4 голосам крупной буржуазии, 65 голосам мелкой городской буржуазии, 260 голосам крестьян и 543 голосам рабочих.

1 ноября 1907 — 9 июня 1912 г. III Государственная дума

В результате выборов в III Государственной думе места распределились следующим образом: крайние правые — 50, умеренно правые и националисты — 97, октябристы и примыкающие к ним — 154, прогрессисты — 28, кадеты — 54, мусульманская группа — 8, польские представители (вместе с литовско-белорусской группой) — 18, трудовики — 13, социал-демократы — 19. III Дума больше устраивала Николая II, чем II Дума.

Проработав весь положенный срок (до 9 июня 1912 г.), она утвердила 611 законов, выдвинув 205 встречных законопроектов. III Думой были одобрены подготовленные П. А. Столыпиным реформы. После окончания срока полномочий Думы прошли новые выборы по избирательному закону от 3 июня 1907 г. IV Государственная дума начала функционировать с 15 ноября 1912 г., провела 5 сессий и прекратила свое существование 6 октября 1917 г.

15 ноября 1912 — 6 октября 1917 г. IV Государственная дума

Центральное место в III Думе занимала фракция[1] октябристов. Хотя она и не составляла большинства, от нее зависел исход голосования: если октябристы голосовали вместе с другими правыми фракциями, то в Думе создавалось правооктябристское большинство, а если с кадетами, то октябристско-кадетское. Эти два блока в Думе позволяли правительству лавировать: при проведении буржуазных реформ оно могло рассчитывать на поддержку октябристско-кадетского большинства, а принятие консервативных мер могло быть обеспечено поддержкой правооктябристского большинства.

---

[1] *Фракция* — группа, придерживающаяся определенных взглядов.

Политика «третьеиюньской монархии» в целом расценивается как реакционная. После переворота 1907 г. страна управлялась на основе «Положения об усиленной и чрезвычайной охране». Под контроль была взята демократическая печать, профсоюзы, культурно-просветительные общества рабочих. Преследованиям подверглись революционные партии, особенно эсеровская и большевистская.

Самодержавие вынуждено было учитывать уроки революции 1905—1907 гг., поэтому в его политике характерно сочетание реакционных мер с проведением реформ. Такое лавирование между консервативными и либеральными кругами общества получило название «бонапартизм». Проводником такого курса стал председатель Совета министров П. А. Столыпин.

Петр Аркадьевич Столыпин (1862—1911) родился в Дрездене в старинной дворянской семье. В 1881 г. окончил Виленскую гимназию и поступил на физико-математический факультет Петербургского университета. Крупный помещик, убежденный монархист, Столыпин после окончания университета служил в Министерстве государственных имуществ, в 1899 г. был назначен ковенским губернским предводителем дворянства, в 1902 г. — гродненским губернатором, в 1903 г. — губернатором в Саратове. Во время крестьянских волнений летом 1905 г. проявил энергию, жесткость, личную смелость. В апреле 1906 г. Столыпин был назначен министром внутренних дел и в июле — одновременно председателем Совета министров.

П. А. Столыпин

По отзывам современников, Столыпин обладал твердым, властным характером, был беспощаден в достижении цели, но мог пойти и на компромисс. Сторонник и защитник «твердой власти», Столыпин выступал за проведение социальных и политических реформ, направленных на «модернизацию» России, развитие ее экономики и культуры, на то, чтобы Россия заняла достойное место среди наиболее развитых держав мира. Его программа означала в первую очередь суровое подавление революционного движения в стране как необходимое условие проведения реформ.

Июль 1906 — сентябрь 1911 г.
П. А. Столыпин во главе Совета министров

В первые годы своего премьерства Столыпин пользовался полным доверием Николая II. Однако властный и независимый, Столыпин настроил против себя многих. Сам царь все более тяготился им. Весной 1911 г. П. А. Столыпин подал прошение об отставке, но царь ее не принял.

На Столыпина было подготовлено 11 покушений. 1 сентября 1911 г. эсер-максималист адвокат Дмитрий Богров во время представления в киевском оперном театре, на котором присутствовал царь с семьей и министрами, двумя выстрелами смертельно ранил Столыпина.

П. А. Столыпин стремился провести крупномасштабные реформы: в промышленности (считал главной проблемой из-

лишнюю регламентацию, ограничение самостоятельности), хотел создать ряд новых министерств (труда, национальностей, социального обеспечения, здравоохранения). В строительстве закладывался фундамент великих планов — через несколько лет были готовы проекты Днепростроя и Волховстроя. В решении национальных проблем он наметил отделение Польши от Российской империи к 1920 г. В области внешней политики Столыпин высказал идею создания Международного парламента, в который вошли бы все страны, имея возможность координировать экономические, военные и гуманитарные вопросы. Существенное место в политике П. А. Столыпина отводилось решению аграрного вопроса.

Аграрная реформа П. А. Столыпина. С 1906 г. П. А. Столыпин приступил к проведению земельной реформы. Целью ее должно было стать укрепление позиций «крепкого единоличного собственника». По указу от 9 ноября 1906 г. крестьянам был разрешен выход из общины (в 1910 г. принят закон, по которому выход стал обязательным). Реформа осуществлялась по трем основным направлениям:

1) разрушение общины и введение крестьянской частной собственности на землю вместо общинной;

2) помощь кулакам через Крестьянский банк и путем частичной продажи им государственных и дворянских земель;

3) переселение крестьян на окраины страны.

До 1906 г. община сохранялась искусственно, так как была удобным средством государственного контроля над крестьянами. Община отвечала за выплату налогов и разных платежей при выполнении государственных повинностей.

Число крестьян-домохозяев, вышедших из общины, в том числе продавших свою надельную землю (в тыс.)

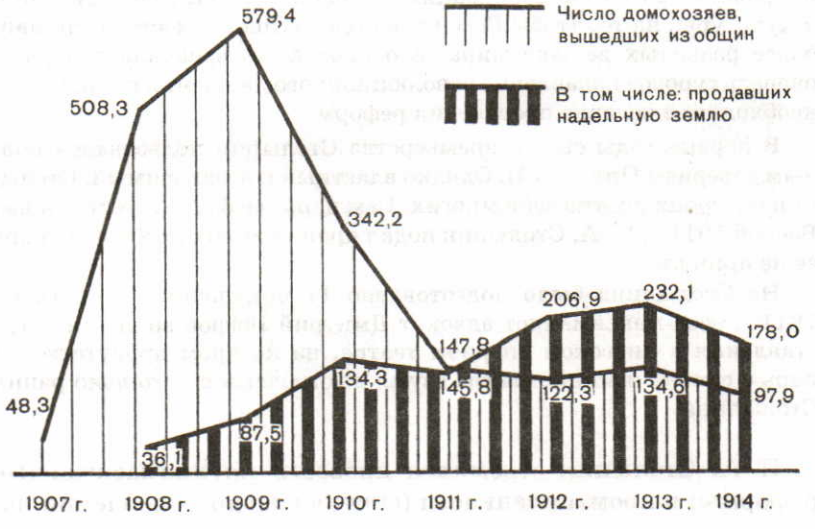

Но община тормозила развитие капитализма в сельском хозяйстве. Новая земельная политика должна была уничтожить общину и поддержать кулаков, которые должны были стать новой социальной опорой для правительства. Выходя из общины, крестьянин мог получить всю принадлежавшую ему землю (отруб) и выселиться из деревни на хутор. Помогать ему должен был Крестьянский поземельный банк, который скупал у помещиков землю и давал крестьянам ссуды для покупки земли. Хуторянам банк предоставлял льготы. Крестьянский поземельный банк также способствовал образованию в деревне слоя мелких буржуазных собственников, являющихся основным фактором политической стабильности общества.

С 1907 по 1916 г. в Европейской России из общины вышло только 22% крестьянских дворов. Появление хуторян-фермеров вызывало сопротивление со стороны крестьян-общинников, которое выражалось в порче скота, посевов, инвентаря, избиениях и поджогах хуторян. Только за 1909—1910 гг. полиция зарегистрировала около 11 тыс. фактов поджога хуторских хозяйств.

Важной частью столыпинской реформы была переселенческая политика. Целью ее было ослабление земельной нужды в густонаселенных районах Центра и выселение на окраины наиболее недовольных крестьян. Переселенцы получали участки земли, на длительное время освобождались от налогов. Крестьян отправляли в Сибирь, на Кавказ, в Среднюю Азию. За 1906—1914 гг. из Европейской России за Урал пересели-

Крестьянин Вологодской губернии с семьей на пути переселения в Сибирь

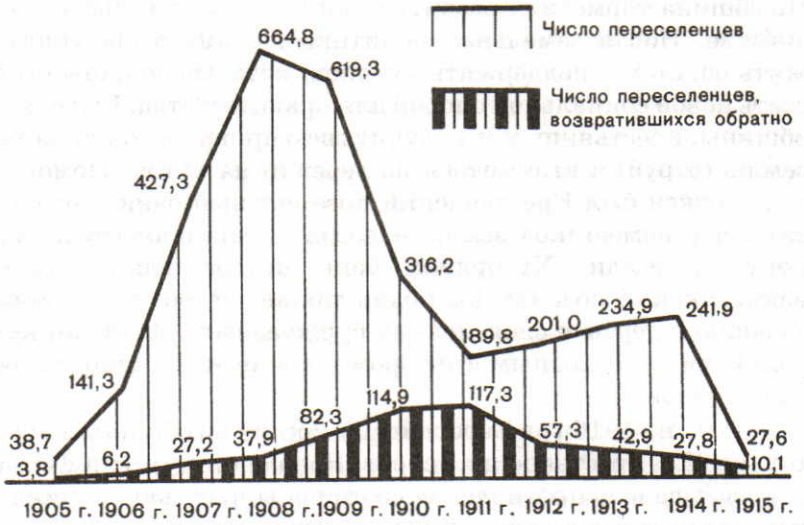

Количество крестьян, переселившихся на Урал и в Сибирь, в том числе вернувшихся обратно (в тыс.)

лось 3,3 млн человек, из них две трети составляли малоземельные или безземельные. Сначала переселение шло быстрыми темпами, затем этот процесс несколько замедлился. Наибольшее число переселенцев было в 1908 г. — 664 800 человек. Часть из них, не выдержав тяжелых условий жизни, возвратилась обратно.

Столыпинская аграрная реформа не успела дать всех ожидавшихся от нее результатов. Сам инициатор реформы считал, что необходимо не менее 20 лет для решения земельного вопроса. «Дайте государству 20 лет покоя внутреннего и внешнего, и вы не узнаете нынешней России», — говорил Столыпин. Этих двадцати лет не оказалось ни у России, ни у самого реформатора. Однако за 7 лет фактического действия реформы были достигнуты заметные успехи в росте сельскохозяйственного производства: посевные площади выросли в целом на 10%, в районах наибольшего выхода крестьян из общины — в полтора раза, на одну треть увеличился хлебный экспорт. За эти годы удвоилось количество применяемых минеральных удобрений и расширилось использование сельскохозяйственных машин.

Проведение аграрной реформы ускорило развитие капитализма в России. Реформа стимулировала развитие не только сельского хозяйства, но и промышленности и торговли: масса крестьян устремилась в города, увеличивая рынок рабочей силы, резко возрос спрос на продукцию сельского хозяйства и промышленности.

Политический кризис в России (1910—1914). 1910 г. ознаменовался началом нового политического кризиса в Рос-

сии. Вновь увеличилось число стачек. Рабочие требовали повышения зарплаты, уменьшения штрафов, сокращения рабочего дня. В 1911 г. высшие учебные заведения России охватила всеобщая студенческая забастовка. Развертывалось и крестьянское движение: в 1910 г. состоялось 147 антиправительственных и антипомещичьих выступлений крестьян.

В 1912 г. поводом для новых рабочих выступлений стал массовый расстрел на Ленских золотых приисках. 4 апреля 1912 г. около 500 рабочих было ранено и убито во время демонстрации, когда они потребовали увеличения заработной платы, организации медицинской помощи, улучшения жилищных условий. Ленский расстрел всколыхнул Россию. На митингах требовали судить организаторов расстрела, начался сбор средств в фонд помощи пострадавшим. Была создана правительственная комиссия для расследования дела. Возобновились антиправительственные выступления в армии — летом 1912 г. восстали саперы в Ташкенте. Развернулось национально-освободительное движение в Польше и Финляндии.

Оживилось социал-демократическое движение в эмиграции. Большевики, сохранявшие до этого времени формальное единство с меньшевиками, на Пражской конференции в 1912 г. окончательно порвали с ними, фактически создав собственную партию. Свою пропаганду они вели через ежедневную легальную газету «Правда», начавшую выходить в 1912 г. Руководил газетой В. И. Ленин. Меньшевики сохранили за собой газету «Искра».

Ленский расстрел. *Художник А. Моравов*

К лету 1914 г. уровень стачечной борьбы уже приблизился к уровню 1905 г. В забастовке нефтяников Баку участвовало 50 тыс. человек. Их поддержали рабочие Петербурга, Москвы, Киева, Харькова, Риги. 7—8 июля на улицах Петербурга уже стали строить баррикады. Но пока еще революционная ситуация не созрела. Перерастанию же ее в революцию помешала начавшаяся первая мировая война.

Вопросы и задания

1. Какие шаги предприняло правительство по изменению системы управления в 1905—1917 гг.?
2. Расскажите о столыпинской реформе. Какие экономические и политические задачи она решала?
3. Как вы считаете, изменилось бы направление исторического развития России в случае успешного завершения столыпинских преобразований?
4. Дайте определение понятий *хутор, отруб, третьеиюньская система*.
5. Охарактеризуйте политический кризис в России в 1910—1914 гг.

ДОКУМЕНТЫ

Из речи П. А. Столыпина (10 мая 1907 г.)

Пробыв около 10 лет у дела земельного устройства, я пришел к глубокому убеждению, что в деле этом нужен упорный труд, нужна продолжительная черная работа. Разрешить этого вопроса нельзя, его надо разрешать. В западных государствах на это потребовались десятилетия. Мы предлагаем вам скромный, но верный путь. Противникам государственности хотелось бы избрать путь радикализма, путь освобождения от исторического прошлого России, освобождения от культурных традиций. Им нужны великие потрясения, нам нужна Великая Россия!

Из речи П. А. Столыпина (5 декабря 1908 г.)

Личный собственник, по смыслу закона, властен распоряжаться своей землей, властен закрепить за собой свою землю, властен требовать отвода отдельных участков ее к одному месту; он может прикупить себе земли, может заложить ее в Крестьянском банке, наконец, может продать ее. Весь запас его разума, его воли находится в полном его распоряжении; он в полном смысле слова кузнец своего счастья. Но, вместе с тем, ни закон, ни государство не могут гарантировать его от известного риска, не могут обеспечить его от возможности утраты собственности...

Нельзя забывать, что мы призваны освободить народ от нищенства, от невежества, от бесправия. И настолько нужен для переустройства нашего царства, переустройства его на крепких монархических устоях, крепкий личный собственник, настолько он является преградой для развития революционного движения.

Вопросы и задания к документам

Как вы думаете, почему П. А. Столыпин считал, что решение аграрного вопроса в России — в создании класса личных собственников? Согласны ли вы с его мнением? Докажите свою мысль. Чем был опасен путь радикализма в России? К чему это привело?

§ 10—11. Культура России конца XIX — начала XX в.

Вспомните основные стили искусства, господствовавшие во второй половине XIX в. Назовите выдающихся ученых, писателей, художников России этого периода.

Сложность и противоречивость исторической действительности (социальная напряженность, неудачная внешняя политика, быстрое политическое обновление) обусловили многообразие форм историко-культурного процесса в России. Духовные искания в обществе требовали осмысления социальных и нравственных проблем: взаимоотношения личности и общества, искусства и жизни, места художника в обществе. Все это приводило к поиску новых изобразительных методов и средств. В России складывается историко-художественный период, названный современниками серебряным веком русской культуры.

Образование и просвещение. Бурное экономическое развитие страны, применение техники требовало увеличения количества грамотных людей.

В начале XX в. начальное образование в Российской империи делилось на светское и церковное. Светское образование подчинялось Министерству народного просвещения, которое контролировало 12 учебных округов. В этих округах существовали земские и городские народные школы. Земства создали широкую сеть начальных школ в деревне. Церковь имела свои церковноприходские школы, обучение в которых длилось три года.

Средние учебные заведения подразделялись на классические гимназии и реальные училища. В центре гимназического образования находились древние и иностранные языки, а также гуманитарные предметы. В реальных училищах делался упор на естественные науки.

Образование в России в начале XX в. не являлось обязательным. Обучение было платным. Крестьяне часто не имели даже начального образования. К 1917 г. около 25% мужского населения оставалось неграмотным. Еще выше этот про-

цент был среди женского населения. На окраинах страны население было в основном неграмотным. Так, в Средней Азии среди коренного населения грамотных насчитывалось всего 3%.

В то же время количество школ, училищ, вузов постепенно увеличивалось. Повышалась роль естественных и технических наук, имеющих непосредственную связь с практикой и хозяйством. На рубеже XIX—XX вв. открылись новые сельскохозяйственные, медицинские, учительские институты. К 1914 г. в России было 93 высших учебных заведения, где обучалось 117 тыс. студентов.

Динамика развития высшего образования в России на рубеже XIX—XX вв. (количество студентов)

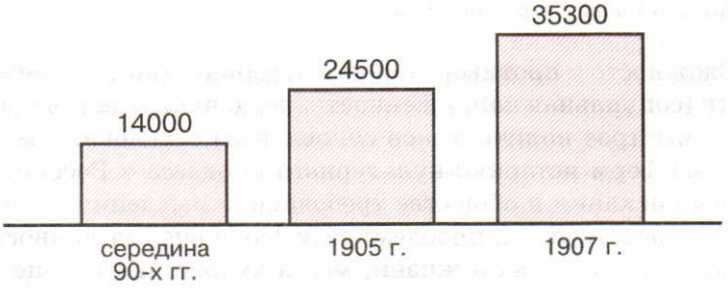

Открывались и благотворительные высшие учебные заведения для простого народа. Одним из первых таких заведений стали Пречистенские рабочие курсы в Москве, открытые в 1897 г. Для рабочих читали лекции профессора Московского университета. В 1908 г. был открыт Московский народный

Высшие женские курсы в Москве

университет, основанный на средства золотопромышленника А. Л. Шанявского и получивший его имя. Лекции здесь читали крупнейшие ученые России. Благодаря деятельности этого университета высшее образование получили десятки тысяч простых людей.

В то же время в стране заметно расширилось высшее женское образование. В Москве начали работать Высшие женские сельскохозяйственные курсы, которыми руководил Д. Н. Прянишников, в Петербурге работали Бестужевские курсы. К 1914 г. в России действовало около 100 высших учебных заведений, где обучалось примерно 130 тыс. человек.

К началу XX в. бурно развернули свою деятельность крупные книгоиздатели России — А. С. Суворин и И. Д. Сытин. Сначала А. С. Суворин издавал одну из самых крупных газет — «Новое время», тираж которой доходил до 60—100 тыс. экземпляров. Затем он начал выпускать серию «Дешевая библиотека», составившую 300 выпусков. Он также издавал серию «Библиотека для самообразования», включавшую научно-популярные книги по истории, политической экономии, географии. И. Д. Сытин, крупнейший монополист в издательском деле и книжной торговле, имел дружественные отношения со многими передовыми людьми русской культуры — Л. Н. Толстым, А. П. Чеховым, А. М. Горьким и другими писателями.

И. Д. Сытин

Наука. В конце XIX — начале XX в. в мире произошла революция в естественных науках: были открыты рентгенов-

Народный университет А. Л. Шанявского в Москве

И. П. Павлов. *Художник М. В. Нестеров*

ские лучи, явление радиоактивности, электроны, сделаны выдающиеся открытия и многими русскими учеными. Например, физик П. Н. Лебедев открыл световое давление и доказал возможность изменения его величины.

Физиолог И. П. Павлов создал учение о высшей нервной деятельности и условных рефлексах. За исследования в области физиологии кровообращения и пищеварения И. П. Павлову, первому из русских ученых, в 1904 г. присудили Нобелевскую премию.

Иван Петрович Павлов (1849—1936) родился в семье священника. В 1864 г. поступил в духовную семинарию. В 1870 г., отказавшись от духовной карьеры, поступил на естественное отделение физико-математического факультета Петербургского университета. В 1875 г. получил степень кандидата естественных наук. Продолжил обучение в Медико-хирургической академии, получив диплом лекаря с отличием. В 1883 г. защитил докторскую диссертацию. В 1907 г. избран действительным членом Академии наук. Февральскую революцию 1917 г. принял с энтузиазмом, но к Октябрьской революции отнесся резко отрицательно. В 1920 г. обратился к властям с просьбой отпустить его с семьей в эмиграцию. По личному распоряжению В. И. Ленина Павлову были предоставлены все условия для работы, и ученый остался в России. Однако Павлов не изменил своей точки зрения на политический режим и высказывал ее на лекциях, в письмах руководителям страны. Был признан старшиной физиологов всего мира.

В 1908 г. И. И. Мечников был удостоен Нобелевской премии за исследование проблем иммунологии и инфекционных заболеваний. Значительные открытия были сделаны в физико-химии, в частности И. А. Каблуковым в электрохимии неводных растворов. Н. Д. Зелинский исследовал углеводороды нефти и их превращение в продукты высшей химической ценности. В 1915 г. он создал угольный противогаз. Большой вклад в изучение теории видов и физиологии растений внес К. А. Тимирязев.

Н. Е. Жуковский

Русский ученый Н. Е. Жуковский разработал основы теоретической и экспериментальной аэромеханики. В 1902 г. под его руководством в механическом кабинете Московского университета была создана одна из первых в мире аэродинамических труб. Исследования Жуковского послужили теоретической основой современной авиационной науки. В 1913 г. в Петербурге были построены первые самолеты русской конструкции («Русский витязь», «Илья Муромец» и «Святогор»). Учеником Жуковского был выдающийся математик С. А. Чаплыгин.

С. А. Чаплыгин

Ученый-одиночка из Калуги К. Э. Циолковский теоретически обосновал возможность полета в космос в своих трудах «Исследование мировых пространств реактивными приборами» и «Ракетный прибор как средство полета в пустоте и в атмосфере». Идея создания космической ракеты для межпланетных полетов получила с того времени прочную основу.

В начале XX в. продолжались географические открытия: П. К. Козлов исследовал Монголию и Тибет, Г. Я. Седов изучил устье реки Колымы, предпринял экспедицию к Северному полюсу.

А. С. Попов

Начало XX в. стало временем русского «религиозно-философского возрождения». С трудами по философии выступили Н. А. Бердяев, С. Н. Булгаков, П. А. Флоренский, В. В. Розанов и др. Большой интерес в обществе вызвал выход в 1909 г. сборника философских статей «Вехи», в которых жестко критиковались антигосударственные и антироссийские взгляды большинства русских интеллигентов.

В политической экономии П. Б. Струве и М. И. Туган-Барановский выступили с обстоятельной критикой марксизма. Фундаментальные труды по истории России были созданы В. О. Ключевским, П. Н. Милюковым и М. Н. Покровским.

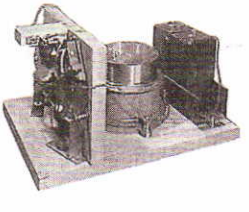

Радиоприемник А. С. Попова

Литература. В начале XX в. продолжала активно развиваться литература. В эти годы жил и продолжал работать Л. Н. Толстой. В 1900 г. им была написана драма «Живой труп». Продолжали творить и писатели-реалисты, такие как А. П. Чехов («Моя жизнь», «Мужики», «Дом с мезонином», «Дама с собачкой», «Невеста» и др.), В. Г. Короленко («Дети

3 – 5079

Л. Н. Толстой, М. Горький, А. П. Чехов

подземелья»), А. М. Горький («Макар Чудра», «Старуха Изергиль», «Челкаш», «Песня о Соколе» и др.), И. А. Бунин («Танька», «Антоновские яблоки», «Суходол»). Отображая в художественной форме окружающую действительность, заостряя внимание на волнующих человека моментах его жизни, творчество этих писателей оказывало сильное воздействие на общество. Многие произведения, в их числе документально-публицистические очерки В. Г. Короленко «Дом № 13» (1903) о еврейском погроме в Кишиневе, «Сорочинская трагедия» (1906) о жестоком подавлении крестьянского движения, получили всероссийский резонанс.

Но уже не эти писатели определяли основную линию в развитии литературы. Новые литературные направления были связаны с общим духовным течением декаданса[1], характерного для конца XIX — начала XX в. Символизму как разновидности модернистского[2] направления было присуще выражение символа, иносказания, требование чистого искусства. К среде писателей и поэтов-символистов принадлежали В. Я. Брюсов, К. Д. Бальмонт, Ф. К. Сологуб, Д. С. Мережковский, З. Н. Гиппиус. В кругу символистов начинал свой путь А. А. Блок.

А. А. Блок

Поэтов-символистов объединяли общие черты миропонимания и поэтического языка. Наряду с требованием «чистого искусства» символисты подчеркивали индивидуализм, воспевали таинственный мир. «Я хочу, но не в силах любить я людей. Я чужой среди них», — говорил Д. Мережковский. «Мне нужно то, чего нет на свете», — вторила ему З. Гиппиус. «Настанет день конца Вселенной. И вечен только мир мечты», — утверждал В. Брюсов.

Происходившая в 1910 г. в среде художественной интеллигенции полемика вокруг символизма выявила его кризис. Как выразился в одной из своих статей Н. С. Гумилев, «символизм закончил свой круг развития и теперь падает». На смену ему пришел акмеизм[3].

Основоположниками этого течения считаются Н. С. Гумилев и С. М. Городецкий. В новую поэтическую группу вошли А. А. Ахматова, О. Э. Мандельштам и др. Акмеисты, в отли-

---

[1] *Декаданс* — направление в литературе и искусстве, отличающееся упадничеством и крайним индивидуализмом. Включает в себя течения: символизм, экспрессионизм, сюрреализм. Характерны проповедь искусства для искусства, мистика, космополитизм.

[2] *Модернизм* (*фр.* modern — современный) включал многие явления литературы и искусства, рожденные в начале XX в., новые по сравнению с реализмом предшествующего столетия.

[3] *Акмеизм* — высшая степень чего-либо, цветущая пора.

чие от символистов, провозгласили культ реального земного бытия, «мужественно твердый и ясный взгляд на жизнь». В поэзии этих авторов явно прослеживались декадентские тенденции.

В. В. Маяковский

Одновременно с акмеизмом в 1910—1912 гг. возник футуризм, последователи которого выступали против общепризнанных форм поэзии и прозы. Футуризм провозглашал революцию формы, независимой от содержания, абсолютную свободу поэтического слова. Самыми яркими последователями футуризма в России были В. Хлебников и В. Маяковский.

В целом же литература начала XX в. отразила нравственные искания общества. Проблемы смысла бытия, добра и зла, жизни и смерти, красоты и безобразного приобретали в новых экономических, политических и социальных условиях жизни своеобразное звучание.

Живопись. Сложные процессы происходили в изобразительном искусстве. Товарищество передвижников оставалось одной из основных творческих организаций художников России. Реалистические традиции в русской живописи продолжали И. Е. Репин, В. И. Суриков, В. М. Васнецов, В. Д. Поленов. Однако на рубеже веков передвижничество с его обостренным интересом к социальным проблемам, конкретно-историческим образам уже не могло служить художественным идеалом.

Искания в живописи, характерные для этого времени, связаны, прежде всего, с творчеством таких художников, как

Демон. *Художник М. А. Врубель*

М. Н. Ермолова. *Художник В. А. Серов*

М. А. Врубель, К. А. Коровин, В. А. Серов. Фантастический, сказочный мир, тяготевший к символике, открыл Врубель (1856—1910). Тема Демона, в течение многих лет волновавшая художника, воплощала неудовлетворенность, тоску и гнев мятущегося человека. Импрессионизм[1] получил наибольшее развитие в творчестве К. А. Коровина (1861—1939) («Зимой», «У балкона»). Гимн прекрасной человеческой личности звучит в полотнах раннего Серова. Ученик И. Е. Репина В. А. Серов (1865—1911) стал крупнейшим художником рубежа столетий. Жанр портрета был основным в его творчестве, хотя он писал и пейзажи, и исторические картины. Портреты Серова — одно из достижений русского реалистического искусства (портреты Ф. И. Шаляпина, И. А. Морозова, М. Н. Ермоловой).

В конце 90-х гг. в Петербурге возникло художественное объединение «Мир искусства» (1893—1904). К этой группе принадлежали А. Н. Бенуа, Е. Е. Лансере, К. А. Сомов, Л. С. Бакст, М. В. Добужинский. Эстетической программой «Мира искусства» был культ утонченного и субъективного художественного восприятия. Его участники отвергли традиции академического искусства и тенденциозность передвижничества. Художественное творчество мирискусников, как правило, тяготело к ретроспективности, ушедшим эпохам, особенно их интересовал XVIII век. Наиболее значительных успехов художники этого общества достигли в книжной графике и театрально-декорационном искусстве (иллюстрации А. Н. Бенуа к «Медному всаднику» Пушкина, Е. Е. Лансере к повести «Хаджи Мурат» Толстого, оформление спектаклей в Художественном театре, Русских сезонов в Париже). Среди художников, близких по творческой манере к этому направлению, выделяются Б. М. Кустодиев, И. Я. Билибин.

Большевик. *Художник Б. М. Кустодиев*

В этот период появились и первые полотна художников-абстракционистов[2] — К. С. Малевича и В. В. Кандинского. С их творчеством связано возникновение русского авангарда.

---

[1] *Импрессионизм* — направление в искусстве последней трети XIX — начала XX в. Продолжило начатое реалистическим искусством освобождение от условностей классицизма. Утверждало красоту повседневной действительности, простых, демократических мотивов. Художники-импрессионисты воспринимали природу во всей ее реальной живости, тонко анализировали и мгновенно запечатлевали ее переходные состояния.

[2] *Абстракционизм* — беспредметное искусство. Представители этого направления отказались от каких-либо признаков изображения реальных предметов в живописи, скульптуре или графике.

К. С. Малевич (1878—1935), создатель направления, определил его как искусство чистых форм и беспредметности. В 1915 г. на выставке в Петрограде он показал знаменитый «Черный квадрат на белом фоне». В искусстве авангарда воплощалось смелое экспериментаторство, раздвинувшее рамки традиционного понимания живописи. В искусстве авангарда нашли выражение творческие искания К. С. Петрова-Водкина («Берег», «Сон») и М. З. Шагала («Я и деревня», «Над Витебском»).

Авиатор. *Художник К. С. Малевич*

Театр. Начало XX в. характеризуется подъемом русского театрального искусства. Он был связан прежде всего с именами К. С. Станиславского, В. И. Немировича-Данченко, В. Ф. Комиссаржевской. В созданном в 1898 г. Московском Художественном театре применялась новаторская школа сценической игры. На сцене театра шли пьесы А. П. Чехова, А. М. Горького, Л. Н. Толстого. В театре работали такие замечательные актеры, как В. И. Качалов, И. М. Москвин, О. Л. Книппер-Чехова. МХАТ осуществил глубокую реформу русского театрального искусства. «Программа начинающегося дела была революционна, — писал Станиславский. Мы протестовали и против старой манеры игры, и против теат-

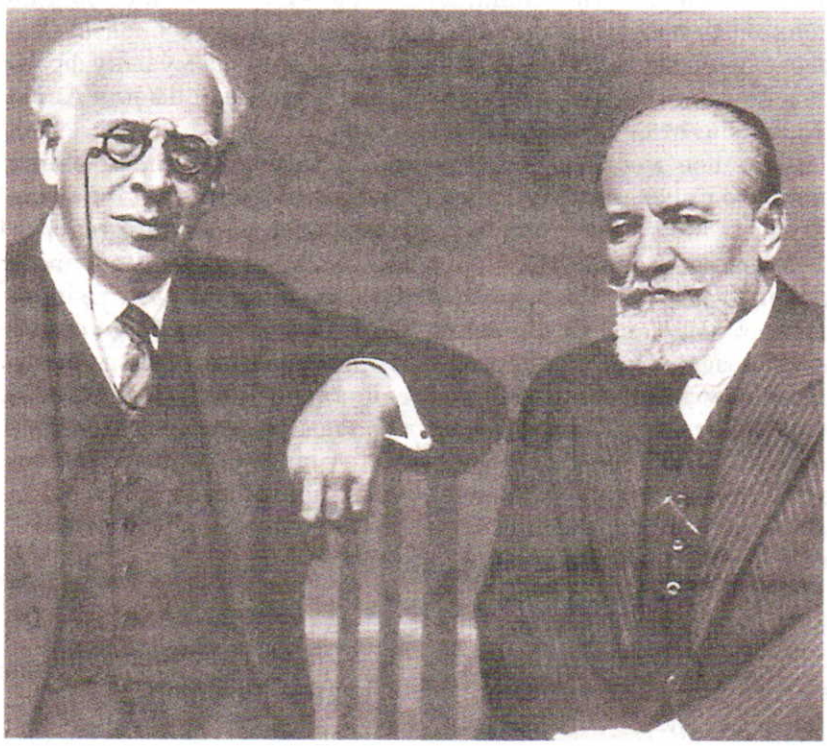

К. С. Станиславский и В. И. Немирович-Данченко

В. Ф. Комиссаржевская

Анна Павлова. *Художник В. А. Серов*

Т. П. Карсавина. *Рисунок В. А. Серова*

ральности, и против ложного пафоса, декламации, и против актерского наигрыша, и против дурных условностей постановки, декораций, и против премьерства, которое портило ансамбль, и против всего строя спектаклей, и против ничтожного репертуара тогдашних театров».

В 1904 г. В. Ф. Комиссаржевская создала свой театр, где также ставились современные пьесы. В Малом театре продолжала выступать замечательная русская драматическая актриса М. Н. Ермолова. На сцене Московской частной оперы С. И. Мамонтова в полную силу раскрылся талант выдающегося русского певца и актера Ф. И. Шаляпина. М. Горький писал: «Федор Иванович Шаляпин всегда будет тем, что он есть: ослепительно ярким и радостным криком на весь мир: вот она — Русь, вот каков ее народ — дорогу ему, свободу ему!» Появилась новая плеяда блестящих оперных певцов, среди которых особенно выделялись А. В. Нежданова и Л. В. Собинов. Исполнением русских народных песен прославилась Н. В. Плевицкая.

На балетной сцене блистали А. П. Павлова, Т. П. Карсавина, В. Ф. Нижинский. Один из новаторов русского балета начала XX в., М. М. Фокин (1880—1942), утверждал драматургию как идейную основу балетного спектакля и стремился путем «содружества танца, музыки и живописи» к созданию психологически правдивого и содержательного образа. Хореографический этюд «Умирающий лебедь» на музыку французского композитора К. Сен-Санса, созданный им для Анны Павловой, стал символом русского балета.

Большое место в общественно-культурной жизни занял вопрос о призвании и назначении народного театра. В начале 1916 г. в Москве состоялся съезд деятелей народного театра.

Музыка. Конец XIX — начало XX в. — период расцвета творчества А. К. Глазунова, А. Н. Скрябина, И. Ф. Стравинского, С. И. Танеева. В начале XX в. Глазуновым были созданы 8 симфоний, 5 концертов для оркестра, Скрябиным написаны симфонические «Божественная поэма», «Прометей», сонаты, этюды. Танеев заложил основы современной музыки и написал ряд симфоний, кантат, романсов, основал Народную консерваторию в Москве. Стравинским на темы русского фольклора были созданы балеты «Петрушка», «Жар-птица», «Весна священная».

В начале XX в. новые прекрасные оперы создал Н. А. Римский-Корсаков («Сказка о царе Салтане», «Золотой петушок»). Композитор и пианист С. В. Рахманинов написал выдающиеся произведения, вошедшие в сокровищницу мировой музыки.

В целом можно утверждать, что в начале XX в. культура России находилась на подъеме. Наблюдается взаимовлияние творчества выдающихся художников, литераторов, музыкантов и духовного состояния всего общества. Русское искусство получило признание за рубежом, чему способствовали регулярные выставки русской живописи, выступления русских артистов. Видный театральный деятель и художник С. П. Дягилев организовывал в Париже, Берлине, Венеции и Монте-Карло выставки русских художников, а с 1907 г. — ежегодные Русские сезоны. Дягилевская балетная труппа гастролировала в Лондоне, Риме, Берлине и США.

Ф. И. Шаляпин в роли Бориса Годунова. *Художник А. Я. Головин*

Вопросы и задания

1. Охарактеризуйте уровень народного просвещения в начале XX в.
2. Расскажите о достижениях российской науки на рубеже веков.
3. Какой период в русском искусстве называют серебряным веком и почему?
4. Дайте определение понятий *модернизм, декаданс, импрессионизм, авангардизм.*
5. Определите вклад российской культуры в мировую. Докажите свою мысль.
6. Какие черты символизма или акмеизма присутствуют в этих строках?

* * *

Изнемогаю от усталости.
Душа изранена, в крови...
Ужели нет над нами жалости,
Ужель над нами нет любви?
Мы исполняем волю строгую,
Как тени, тихо, без следа,
Неумолимою дорогою
Идем — неведомо куда.
И ноша жизни, ноша крестная
Чем далее, тем тяжелей...
И ждет кончина неизвестная
У вечно запертых дверей...

З. Гиппиус

* * *

И вот вся жизнь! Круженье, пенье,
Моря, пустыни, города,
Мелькающее отраженье
Потерянного навсегда.
Бушует пламя, трубят трубы,
И кони рыжие летят.
Потом волнующие губы
О счастье, кажется, твердят.
И вот опять восторг и горе,
Опять, как прежде, как всегда
Седою гривой машет море,
Встают пустыни, города.
Когда же, наконец, восставши
От сна, я буду снова я —
Простой индиец, задремавший
В священный вечер у ручья?

Н. Гумилев

§ 12—13. Внешняя политика России в 1906—1914 гг. Россия в первой мировой войне

Вспомните, между какими странами и по каким вопросам существовали внешнеполитические противоречия в начале XX в.

Внешняя политика России в 1906—1914 гг. После первой русской революции активизировалась внешняя политика Российской империи. Новым министром иностранных дел был назначен А. И. Извольский. Ему удалось нормализовать отношения с Японией. 15 июля 1907 г. были подписаны русско-японский торговый договор и рыболовецкая конвенция, а 17 июля — соглашение по политическим вопросам. Оно состояло из гласного договора, провозглашавшего статус-кво[1] на Дальнем Востоке, и секретного договора, по которому Северная Маньчжурия и Внешняя Монголия входили в сферу влияния России, а Южная Маньчжурия и Корея — в сферу влияния Японии. 18 августа 1907 г. Россия и Великобритания подписали конвенции о Персии, Афганистане и Тибете.

Соперничество между ведущими европейскими странами — Англией и Германией привело к противостоянию военных блоков — Тройственного союза и Антанты. В правящих кругах России по вопросам внешней политики сложились две группировки — проанглийская и прогерманская. Большинство русских помещиков и буржуазия выступали за сближение России с Англией против Германии. Крайне правые, которым импонировал монархический строй Германии с сильной властью кайзера при подчиненной роли рейхстага, ориентировались на Германию. Эта группа имела влияние при дворе. Однако в самой Германии пропагандировалась экспансия[2] на восток, велась антирусская пропаганда, Россию представляли главным препятствием на пути создания «великой Германии».

В июле 1907 г. состоялась встреча Николая II с германским императором Вильгельмом II, которая, однако, не имела существенных результатов. В мае 1908 г. Николай II встретился с английским королем Эдуардом VII. Это ознаменовало дальнейшее сближение позиций России и Великобри-

---

[1] *Статус-кво* — в международном праве термин, применяемый для обозначения какого-либо существующего на определенный момент фактического или правового положения, о восстановлении или сохранении которого идет речь.

[2] *Экспансия* — политика, направленная на экономическое и политическое подчинение других стран, на расширение сфер влияния, на захват чужих территорий.

тании. Извольский сделал все возможное, чтобы этот акт не привел к обострению отношений России с Германией и Австро-Венгрией. Однако в Германии видели, что течение событий относит Россию к англо-французскому лагерю. В Берлине это было расценено как очередной шаг к образованию антигерманской коалиции.

Германию беспокоило сближение России с Великобританией, поэтому немцы искали возможность наладить выгодные для себя отношения с восточным соседом. 6 августа 1911 г. было подписано русско-германское соглашение по персидским делам. Это соглашение, вошедшее в историю под названием Потсдамского, сводилось к тому, что Германия обязывалась не добиваться железнодорожных и других важных концессий в Персии, а Россия — начать постройку железной дороги от Тегерана к Хансину на турецко-персидской границе. Но это было лишь временное снижение накала нарастающих противоречий между Германией и Россией.

Обострение международной обстановки накануне первой мировой войны. Взрывоопасный характер приняли события на Балканах в 1908—1909 гг. Конфликт России и Австро-Венгрии из-за Боснии и Герцеговины, получивший название «боснийский кризис», готов был перерасти в войну. Босния и Герцеговина была оккупирована австрийскими войсками на основе решений Берлинского конгресса 1878 г. на неопределенный срок. Теперь Австро-Венгрия хотела закрепить за собой эти территории. Против такого одностороннего решения выступили Россия, Турция и Сербия. Австро-Венгрию решительно поддержала Германия. В марте 1909 г. Австро-Венгрия приступила к мобилизации войск. Германия предъявила, по существу, ультиматум России, требуя безоговорочно признать аннексию[1] Боснии и Герцеговины. Россия была вынуждена признать присоединение этих территорий к Австро-Венгрии.

Новое обострение военно-политических отношений произошло в 1912—1913 гг. Весной 1912 г. Болгария, Сербия и Греция заключили оборонительный союз против Австро-Венгрии и наступательный — против Турции. Военные действия против Турции закончились победой союзников. Вскоре между победителями возникли разногласия по территориальным вопросам и болгарская армия напала на Сербию и Грецию. Однако против Болгарии выступили Румыния и Турция. Болгарская армия была разгромлена и при дипломa-

[1] *Аннексия* — территориальные приобретения государства-победителя в результате войны за счет проигравшего государства.

тическом посредничестве России заключен мир между воюющими государствами.

1907
Образование политического блока в составе Англии, Франции и России (Антанта)

Образование в 1907 г. политического блока в составе Англии, Франции и России, получившего название Антанта, было признаком того, что Европа раскололась на два противостоящих лагеря. Между ними существовали глубокие противоречия. Достаточно было любого, даже самого незначительного повода, чтобы вспыхнула общеевропейская война.

Причины и начало первой мировой войны. Основной причиной первой мировой войны явились территориальные претензии европейских держав. Англия и Германия противостояли друг другу в экономическом, военно-морском и колониальном плане. Между Францией и Германией существовали противоречия из-за Эльзаса и Лотарингии, отобранных у Франции после франко-прусской войны 1870—1871 гг., и французских колоний в Африке, на которые претендовала Германия. Два боснийских кризиса свидетельствовали об усилении разногласий между европейскими державами на Балканах и Ближнем Востоке из-за сфер влияния и вопросов о проливах.

К 1914 г. резко обострились противоречия между двумя блоками ведущих стран мира. Разрешить их могла только война, и повод к ней нашелся. 15 июля 1914 г. в боснийском городке Сараево сербским националистом Гавриилом Принципом был убит наследник престола Австро-Венгрии эрцгерцог Франц-Фердинанд. Это вызвало в Вене взрыв военной истерии. Воинственные планы Австро-Венгрии были встречены в Берлине с одобрением. Вильгельм II решил поддержать Австро-Венгрию, даже если это вызовет войну с Россией и Францией. Германский император и его дипломаты были убеждены, что Великобритания останется вне конфликта.

1 августа 1914 г.
Вступление России в первую мировую войну

Австро-Венгрия предъявила Сербии ультиматум, содержащий целый ряд унизительных требований: введение на ее территорию ограниченного контингента австрийских войск, участие в расследовании убийства следователей из Вены, смещение с постов неугодных Австро-Венгрии государственных деятелей и др. Сербия обратилась за помощью к России. Россия попыталась разрешить конфликт дипломатическим путем и посоветовала Сербии принять ультиматум кроме пункта о вводе войск. Тем не менее 28 июля Австро-Венгрия объявила войну Сербии и начала обстрел Белграда. В ответ на это 30 июля 1914 г. Россия начала частичную мобилизацию. Германия потребовала ее прекратить. Не получив ответа, германский посол 1 августа вручил министру иностранных дел России ноту об объявлении войны.

3 августа Германия объявила войну Франции. На следующий день в войну вступила Великобритания. 6 августа было объявлено о состоянии войны между Австро-Венгрией и Россией. 23 августа 1914 г. войну Германии объявила Япония, решившая захватить германские владения на Дальнем Востоке. Таким образом, европейская война приняла характер мировой. В ней приняли участие 38 стран с населением свыше 1 млрд человек. Основные противники — со стороны Антанты: Англия, Франция, Россия, Сербия, Япония, позднее Италия, Румыния и США; со стороны Тройственного союза: Германия, Австро-Венгрия, Турция, Болгария.

Планы сторон. В основу плана стратегических действий Германии легли идеи начальника генерального штаба генерала Шлиффена. Главный удар предполагалось нанести по Франции через Бельгию и Люксембург для захода в тыл французской армии и полного ее разгрома. В это время Австро-Венгрия должна была сковывать натиск русской армии на востоке. По плану союзников Россия должна была начать наступление против Германии на 15-й день мобилизации, хотя русское командование понимало, что интересам страны отвечал скорейший разгром Австро-Венгрии, облегчавший ей дальнейшее ведение войны. Таким образом, Россия с самого начала оказалась в невыгодной ситуации.

Ход военных действий в 1914 г. В России для наступления против Германии предназначались 1-я и 2-я армии, а против Австро-Венгрии — 3, 4 и 5-я. Охранять Санкт-Петербург и Финляндию должна была 6-я армия, защищать побережье Черного моря против Румынии — 7-я. Армии объединялись в два фронта — Северный и Южный. Перед командующими фронтами ставились наступательные задачи с целью перенесения военных действий на территорию противника.

В августе—сентябре была проведена Восточно-Прусская операция. На первоначальном этапе русские войска добились значительных успехов, но затем Германия перебросила войска с Западного фронта в Пруссию, что, в свою очередь, позволило французам одержать победу над немцами на реке Марне. В результате наступления немецких войск русские армии были вытеснены из Восточной Пруссии: 1-я армия под командованием генерала П. К. Ренненкампфа потеряла 80 тыс. человек, 2-я армия под командованием генерала А. В. Самсонова — до 90 тыс. человек.

Немного позднее произошла Галицийская битва, более масштабная и грандиозная, чем первая операция. Противоборствовали четыре русских и четыре австро-венгерских ар-

Головной убор кавалергарда времен первой мировой войны

мии. Русские армии развернулись на 450-километровом фронте от Ивангорода до Каменец-Подольска. Австрийцы превосходили русских по численному составу, но русская армия провела массированное наступление, и противник вынужден был отступить.

Победа русской армии в Галиции поставила под угрозу весь германский план войны, рассчитанный на оборону Восточного фронта силами Австро-Венгрии, свела к нулю надежду на быструю победу Германии, серьезно подорвала военный и политический престиж Австро-Венгрии и всего германского блока, оказала большое влияние на решимость Италии присоединиться к Антанте.

В октябре—ноябре 1914 г. произошли Варшавско-Ивангородское и Лодзинское сражения, в которых с обеих сторон участвовало свыше 900 тыс. человек. В ходе кровопролитных боев немецкому командованию удалось снять угрозу вторжения русских войск в пределы Германии, даже несколько передвинуть линию фронта в глубь Польши, однако серьезного поражения русским армиям нанести не удалось. Перелом в сражении произошел одновременно с началом наступления германских войск во Фландрии. Союзники обратились к России за помощью. В конце октября — начале ноября бои на Западном фронте в Европе достигли кульминации. В этот критический период начали сказываться результаты русского наступления в Польше. Германскому командованию вновь пришлось спасать положение на Восточном фронте, поэтому наступление во Фландрии было приостановлено 15 ноября.

Плакат, призывающий воинов защищать страну

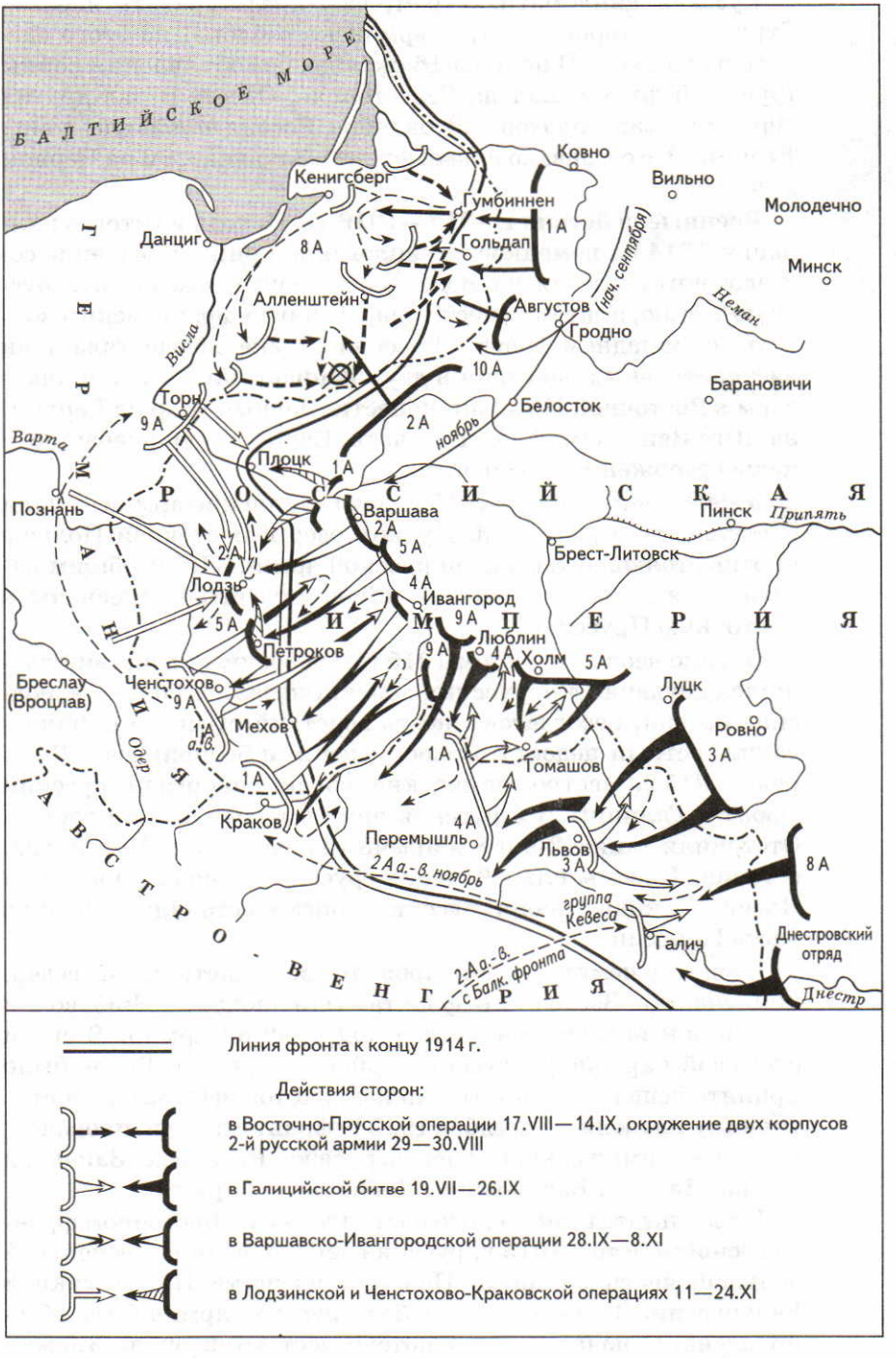

Военные действия на восточноевропейском театре в 1914 г.

Русская дипломатия стремилась предотвратить переход Турции на сторону австро-германского блока, но этого сделать не удалось. В ночь на 16 октября без объявления войны турецкий флот напал на Севастополь, Одессу и ряд других черноморских городов. 20 октября Россия объявила войну Турции. Это создавало новый фронт в Закавказье и на Черном море.

Военные действия в 1915—1916 гг. Исходя из итогов кампании 1914 г., немецкое командование приняло решение сосредоточить усилия на Восточном фронте, разгромить русскую армию, а затем нанести удар по англо-французским войскам на Западном фронте. Русская Ставка разработала план наступательных действий в двух направлениях: заняв плацдарм в Восточной Пруссии, нанести главный удар на Берлин, на Юго-Западном фронте начать Карпатскую операцию с целью вторжения в Венгрию.

Уже в конце января 1915 г. две германские армии начали наступление в районе Мазурских озер в Восточной Польше против стоявшей там одной русской армии. Лишь общим наступлением трех русских армий немцы были оттеснены в Восточную Пруссию.

Однако весной — летом 1915 г. ход военных действий сложился неудачно для русских войск. Сказались большие людские потери, несогласованность действий русского командования, острый недостаток вооружения и боеприпасов. В апреле 1915 г. австро-германские войска прорвали русский фронт в Галиции. 3-я русская армия откатилась на восток. Отступили также 2-я и 8-я армии генерала А. А. Брусилова, оставив Перемышль. 9 июня русские войска покинули Львов. К концу июня русские войска оставили большую часть Галиции.

В августе немцы активизировали свои действия и на северном участке Восточного фронта. Они овладели Либавой и подошли к Митаве. Начался отход русских армий. В связи с угрозой окружения русских войск на средней Висле было принято решение оставить Варшаву, которая была сдана противнику 22 июля. В октябре 1915 г. фронт стабилизировался, и русские армии закрепились на рубеже: Рига, река Западная Двина, Двинск, Барановичи, Дубно, река Стрыпа.

В результате германского наступления на Восточном фронте весной и летом 1915 г. русские войска были вытеснены из большей части Галиции, Польши, из части Прибалтики и Белоруссии. В ожесточенных боях русская армия была обескровлена. С начала войны потери составили около 3,5 млн человек убитыми, ранеными и пленными. К осени 1915 г. кадровая армия была почти полностью выведена из строя.

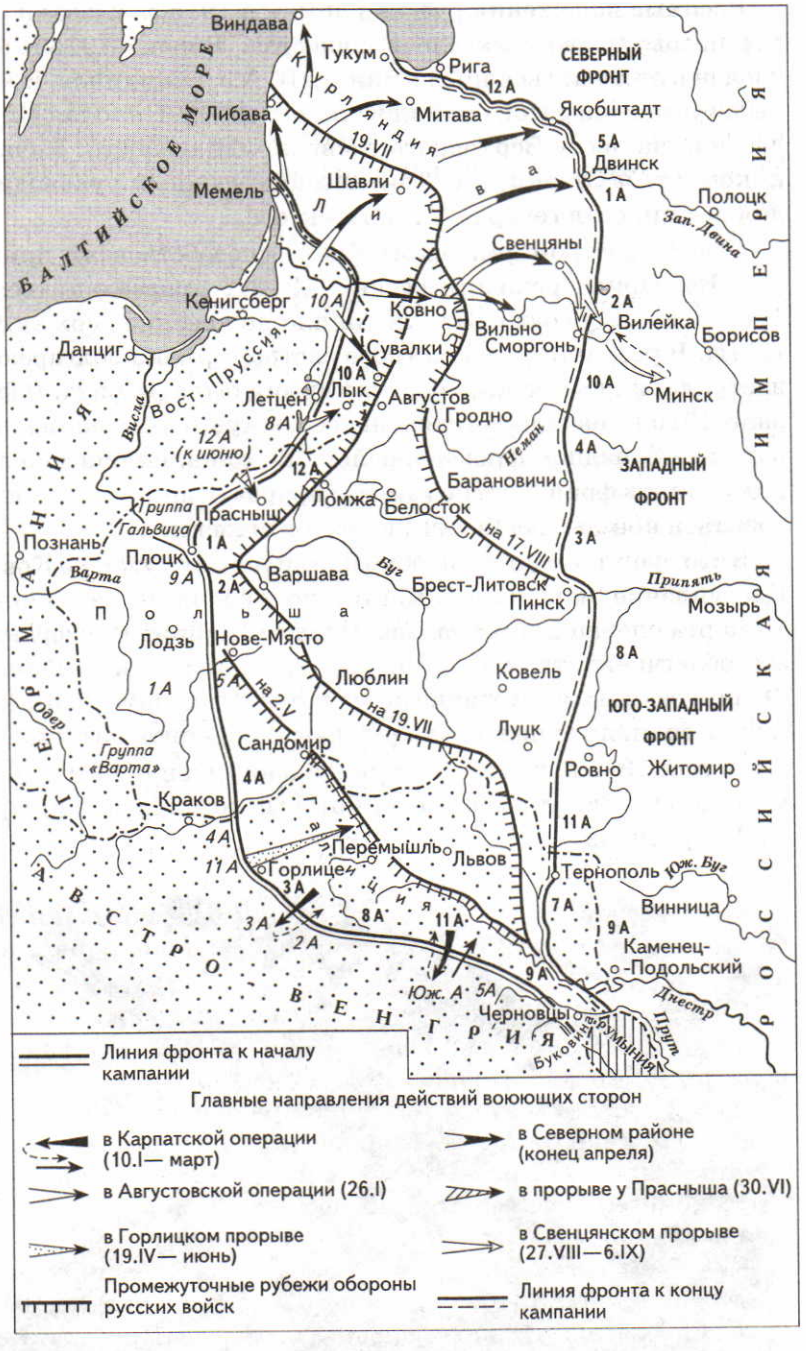

Военные действия на восточноевропейском театре в 1915 г.

Военные поражения русской армии в 1915 г. вызвали острое недовольство всех слоев общества. В июне 1915 г. был уволен в отставку военный министр В. А. Сухомлинов. В конце августа император сменил великого князя Николая Николаевича на посту Верховного главнокомандующего. Начальником штаба Ставки, т. е. фактическим военным руководителем армии, стал генерал М. В. Алексеев.

Успехи австро-германского блока способствовали принятию Болгарией решения осенью 1915 г. присоединиться к Тройственному союзу. Это ухудшило положение держав Антанты. В результате совместного австро-германо-болгарского наступления на Сербию сербская армия была разбита. В феврале 1916 г. началось генеральное наступление германских войск на Западном фронте в районе Вердена, имевшее целью обескровить французские войска, прорвать линию обороны и добиться победы над Францией уже в этом году.

В это время русские войска решили нанести удар по Ковно. Наступление началось 5 марта, но оно было неудачным. 16 марта операция прервалась. Однако это принесло французам облегчение, так как немцы прекратили атаки на Верден. Французское командование получило драгоценную передышку, позволившую подтянуть резервы и укрепить позиции.

22 мая 1916 г. началось крупное наступление русских армий на Юго-Западном фронте, которым командовал генерал А. А. Брусилов.

В ходах сообщения

Алексей Алексеевич Брусилов (1853 —1926) родился в семье генерала. Рано потерял родителей и воспитывался у родственников. Окончил Петербургский пажеский корпус. Участвовал в русско-турецкой войне 1877—1878 гг., заслужив три боевых ордена. В 1908 г. стал командиром корпуса. В 1912 г. получил чин генерала от кавалерии. С начала первой мировой войны командовал 8-й армией, с марта 1916 г. — командующий Юго-Западным фронтом. Осуществил сравнительно небольшими силами прорыв австро-германской обороны.

А. А. Брусилов

После Февральской революции, как сторонник продолжения войны до победного конца, был назначен Верховным главнокомандующим русской армией, но из-за его требования ввести смертную казнь на фронте и провала июньского наступления заменен Л. Г. Корниловым. В годы Гражданской войны находился не у дел. В 1920 г. вступил в ряды Красной Армии.

Все четыре армии Юго-Западного фронта после массированной артподготовки прорвали австрийский фронт в четырех направлениях на протяжении 350 км (от Пинска до Черновиц). К середине августа австрийцы отступили к карпатским перевалам, очистив всю Буковину и Южную Галицию. Брусиловский прорыв заставил немецкое командование прекратить атаки на Верден и перебросить на Восточный фронт 11 дивизий, а австрийцы сняли с итальянского фронта 6 дивизий. Однако наступление Брусилова не было поддержано наступательными операциями других фронтов, поэтому в начале сентября русские войска перешли к обороне.

Одним из важных политических результатов русского наступления явилось присоединение к Антанте Румынии. Но ее армия была быстро разбита, что вынудило Россию увеличить и без того продолжительную линию фронта. К концу 1916 г. Восточный фронт своими флангами упирался в Балтийское и Черное моря.

Последние годы войны. В 1917 г. ход военных действий на Восточном фронте изменила Февральская революция. Меры Советов и Временного правительства по демократизации армии привели к падению дисциплины. Дезертирство стало массовым. С апреля начинается братание на фронтах. Происходившее в данных условиях летнее наступление захлебнулось. Воспользовавшись этим, германское командование в сентябре предприняло контрнаступление и заняло Ригу. Пришедшие к власти большевики заявили о своем стремлении прекратить войну и 15 декабря заключили перемирие с австро-германским командованием. Чуть раньше, 9 декабря, перемирие заключила Румыния. На Восточном фронте установилось затишье.

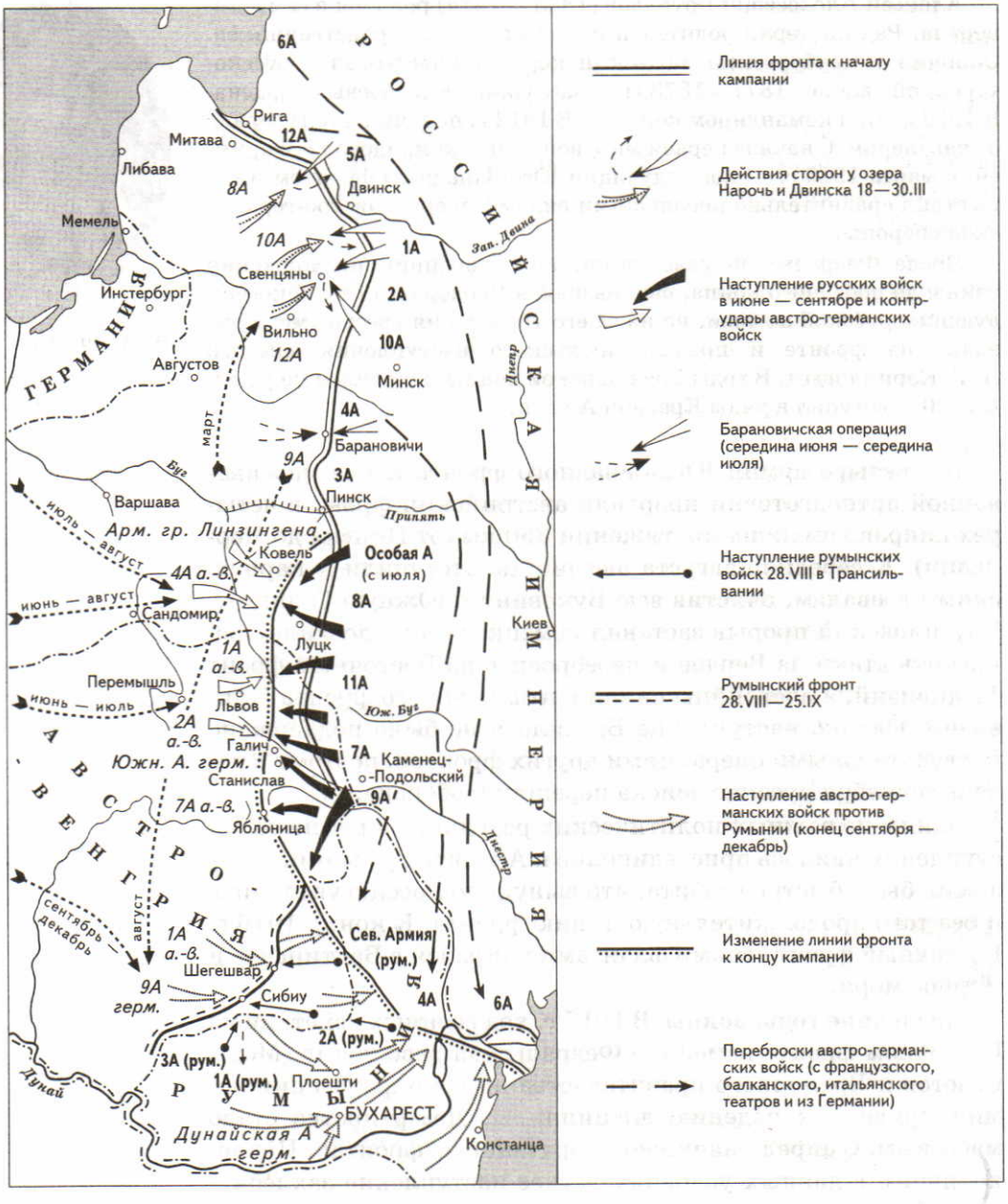

Военные действия на восточноевропейском театре в 1916 г.

Кризис экономики страны и складывание революционной ситуации. Наряду с неудачами на фронте нарастала кризисная ситуация в области экономики страны. Война требовала колоссальных средств. Бюджетные расходы в 1916 г. превышали доходы на 76%. Были резко увеличены налоги. Правительство пошло на массовый выпуск денег, что привело к падению ценности рубля, нарушению всей финансовой системы в государстве, росту дороговизны.

За время войны в армию было мобилизовано около 15 млн человек. Лишение деревни миллионов работников, лошадей, оккупация западных губерний привели к сокращению посевных площадей. В России начался экономический кризис. Он охватывал одну за другой различные отрасли промышленности: металлургию, добычу угля и т. д. Железные дороги не справлялись с перевозками, так как не хватало топлива и подвижного состава. Из-за недостатка топлива в Петрограде уже в декабре 1916 г. было остановлено около 80 предприятий. Не хватало продовольствия: царское правительство было вынуждено пойти на введение в 31 губернии принудительной хлебной разверстки. Выросли цены на все виды товаров.

В 1916 г. произошло 1410 стачек и 300 крестьянских выступлений, их подавляли войсками. Неспокойно было в армии. Солдаты братались с противником, с интересом воспринимали антивоенную пропаганду большевиков, дезертировали из армии. Развернулись националистические движения в Средней Азии и Казахстане. В восстании 1916 г. под руководством Амангельды Иманова участвовало до 50 тыс. человек.

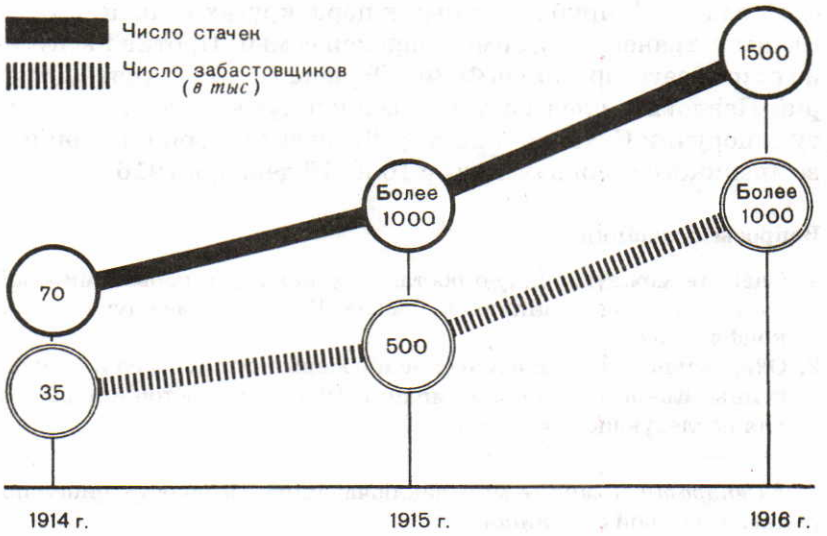

Подъем забастовочного движения в России в период первой мировой войны

Либеральная оппозиция требовала создать «министерство доверия», ответственное перед Думой. В стране распространились слухи о стремлении императора и императрицы заключить сепаратный[1] мир с Германией и использовать войска для подавления надвигающейся революции. Правительственный кризис выразился в «министерской чехарде» — за 1915—1916 гг. сменилось 4 председателя Совета министров, 4 военных министра, 6 министров внутренних дел, 4 министра юстиции.

Неспособность царского правительства выиграть войну вызывала недовольство и в великосветских кругах. Вместо принятия энергичных мер Николай II выслушивал мнение приближенных и особенно советы своего духовного наставника «старца» Григория Распутина.

Григорий Ефимович Распутин родился в 1865 г. в крестьянской семье. Конокрад и драчун, он был вынужден уйти из села после обращения сельской общины к властям с ходатайством о его выселении. Сблизившись в странствиях с сектой хлыстов, стал «пророчествовать» в образе «божьего человека». Оказавшись в Петербурге, пришел за вспомоществованием к ректору Петербургской духовной академии и негласному духовнику царской четы Феофану, приведшему Распутина в дом великого князя Николая Николаевича, а потом и в императорский дворец, в котором до Распутина уже перебывало немало «святых». Сумел успокоить приступы болезни царевича Алексея и тем самым внушить родителям, что только он способен поддерживать жизнь ребенка.

Влияние Распутина на царскую семью, и особенно императрицу, способствовало падению престижа Николая II. Выражение «распутинщина» стало синонимом разложения царской власти. В приближенных к царю кругах вынашивались планы устранения любимца царской семьи. Против Распутина созрел заговор. Князь Ф. Ф. Юсупов, великий князь Дмитрий Павлович, член Государственной думы В. М. Пуришкевич, поручик Сухотин и доктор Лязоверт совершили убийство «великого старца» в ночь с 16 на 17 декабря 1916 г.

Вопросы и задания

1. Оцените международную обстановку накануне первой мировой войны. Какую позицию занимала Россия в международных конфликтах?
2. Охарактеризуйте политические и военные цели сторон накануне войны. Каково значение кампании 1914 г. на Восточном фронте для последующего хода войны?

---

[1] *Сепаратный мир* — мир, заключающийся в одностороннем порядке, за спиной союзников.

3. В чем причины неудач русской армии в 1915 г.?
4. Докажите, что к концу 1916 г. в России сложилась революционная ситуация.
5. Заполните таблицу «Участие России в первой мировой войне».

Даты	События	Итоги и значение военных операций

ДОКУМЕНТ

Из памятной записки члена Государственного совета Петра Николаевича Дурново. 1914 г.

Центральным фактором переживаемого нами периода мировой истории является соперничество Англии и Германии. Это соперничество неминуемо должно привести к вооруженной борьбе между ними, исход которой, по всей вероятности, будет смертелен для побежденной стороны. Слишком уж несовместимы интересы этих двух государств и одновременное великодержавное их существование рано или поздно окажется невозможным. Англо-русское сближение ничего реально полезного для нас до сего времени не принесло. В будущем оно сулит нам неизбежно вооруженное столкновение с Германией...

Готовы ли мы к столь упорной борьбе, которой, несомненно, окажется будущая война европейских народов? На этот вопрос приходится ответить отрицательно...

Жизненные интересы России и Германии нигде не сталкиваются и дают полное основание для мирного сожительства этих двух государств. Будущее Германии — на морях, т. е. именно там, где у России, по существу, наиболее континентальной из всех великих держав, нет никаких интересов. Заморских колоний у нас нет и, вероятно, никогда не будет, а сообщение между различными частями империи легче сухим путем, нежели морем...

Скажу более, разгром Германии — в области нашего товарообмена — для нас невыгоден...

Война потребует таких огромных расходов, которые во много раз превысят более чем сомнительные выгоды, полученные нами вследствие избавления от немецкого засилья... Не стоит даже говорить о том, что случится, если война окончится для нас неудачно. Финансово-экономические последствия поражения не поддаются ни учету, ни даже предвидению и, без сомнения, отразятся полным развалом всего нашего народного хозяйства. Но даже победа сулит нам крайне неблагоприятные финансовые перспективы. Вконец разоренная Германия не будет в состоянии возместить нам понесенные издержки, покрыть наши военные расходы. ...То немногое, что, быть может, и удастся с нее урвать, придется делить с союзниками...

По глубокому убеждению, основанному на тщательном изучении всех современных противогосударственных течений, в побежденной стране неминуемо разразится социальная революция, которая, силой вещей, перекинется и в страну-победительницу. ...Особенно благопри-

ятную почву для социальных потрясений представляет, конечно, Россия, где народные массы, несомненно, исповедуют принцип бессознательного социализма... Крестьянин мечтает о даровом наделении его чужой землей, рабочий о передаче ему всего капитала и прибыли фабриканта, а дальше этого их вожделения не идут. И стоит только широко кинуть эти лозунги в население, стоит только правительственной власти безвозбранно допустить агитацию в этом направлении, Россия неизбежно будет ввергнута в анархию, пережитую ею в приснопамятный период смуты 1905—1906 годов...

Вопросы и задания к документу

Докажите, что союз с Англией был невыгоден для России. Согласны ли вы с мнением Дурново и почему? К каким последствиям, по мнению члена Госсовета Дурново, могла привести война с Германией?

§ 14. Февральская революция 1917 г.

Вспомните причины и итоги первой российской революции.

Причины и начало второй российской революции. Февральская революция 1917 г. была вызвана теми же причинами, носила тот же характер, решала те же задачи, имела такую же расстановку противоборствующих сил, что и революция 1905—1907 гг. После первой буржуазно-демократической революции остались нерешенными задачи свержения самодержавия, введения демократических свобод, аграрный, рабочий, национальный вопросы.

Между тем Февральская революция проходила уже в иной политической обстановке, нежели революция 1905—1907 гг.: общество имело опыт первой русской революции, последующие за ней годы третьеиюньского режима показали неспособность царского правительства и политически решить назревшие проблемы общества. Порожденная войной экономическая разруха, обострение нужды и бедствий народных масс вызвали социальную напряженность в стране, всеобщее недовольство политикой самодержавия, и к концу 1916 г. страна оказалась в состоянии глубокого политического и экономического кризиса.

Революционный взрыв явился полной неожиданностью как для правящих верхов, так и для оппозиционных партий. 14 февраля 1917 г. на улицы Петрограда вышли 50 тыс. рабочих под лозунгами «Долой войну!», «Долой самодержавие!». 17—18 февраля забастовал крупнейший Путиловский завод. Петроградские работницы, отмечая Международный женский день 23 февраля (8 марта), на митинге призвали трудя-

Очередь за хлебом

щихся объявить забастовку в знак протеста против непрекращающихся перебоев в снабжении хлебом и дороговизны.

В этот же день к забастовке присоединились рабочие заводов и фабрик Петроградской стороны и Васильевского острова. Всего бастовало 128 тыс. человек и 49 предприятий. Невский проспект заполнили демонстранты с лозунгами «Долой царя!» и красными флагами. Для разгона демонстрантов были вызваны полиция и казаки. Командующий Петроградским военным округом С. Хабалов отдал приказ открыть огонь по демонстрантам, однако со стороны войск оружие не применялось и даже были случаи братания с демонстрантами. К вечеру 23 февраля центр Петрограда был очищен от демонстрантов, а Хабалов обнародовал воззвание, в котором говорилось, что хлеба в столице достаточно и оснований для беспокойства нет. Правительство полагало, что ситуация находится под контролем.

На следующий день власти стали окружать центр войсками, чтобы отсечь бастовавшие рабочие районы, однако забастовочное движение ширилось. 25 февраля царь передал из Могилева приказ: «Прекратить в столице беспорядки». Это означало разрешение применять оружие и кавалерию. 26 февраля, в воскресенье, центральные районы города заня-

ли войска, повсюду были расклеены объявления, запрещавшие уличные шествия и собрания. Однако горожане вышли на улицы, уверенные, что войска стрелять не будут. Но к вечеру раздались первые выстрелы, появились убитые и раненые. Указом царя от 26 февраля была распущена Дума, что лишило либеральные силы надежды на переход к конституционной монархии парламентским путем и вытолкнуло их в революцию.

27 февраля 1917 г.
Начало буржуазно-демократической революции в России

Вечером 26 февраля на Васильевском острове состоялось совместное заседание представителей эсеров, меньшевиков, большевиков. Обсуждались совместные действия в создавшихся условиях. Решили продолжить стачку и в случае необходимости быть готовыми к вооруженному восстанию.

Свержение самодержавия. Расстрел демонстрантов 26 февраля вызвал возмущение солдат гарнизона. Утром 27 февраля восстала учебная команда Волынского полка, затем на сторону взбунтовавшихся рабочих перешли солдаты Преображенского, Литовского полков. К вечеру 28 февраля на сторону восставших перешло уже 67 тыс. солдат, а 1 марта — 170 тыс. Остатки гарнизона сдались. Переход армии на сторону рабочих ознаменовал победу революции. Были арестованы царские министры, из тюрем выпущены политические заключенные. К вечеру 27 февраля 1917 г. столица находилась в руках восставших.

Тем временем в Таврическом дворце заседали представители политических партий. Здесь же находились делегаты от воинских частей, заводов и фабрик. По предложению социалистов был сформирован Временный исполком Совета рабочих и солдатских депутатов во главе с меньшевиком Н. Чхеидзе, в который вошли 15 человек (в основном меньшевики и эсеры).

В это же время в другом крыле дворца депутаты распущенной царем Думы приняли решение создать особый орган для управления государством — Временный комитет Государственной думы, который возглавил председатель Думы М. Родзянко. В этот комитет вошли представители всех фракций Думы (кроме крайне правых).

Оба органа стали решать вопросы управления столицей. Временный исполком Совета занялся вопросами обороны и продовольственного снабжения, а Временный комитет Государственной думы установил контроль над телеграфом, железнодорожным транспортом.

1—2 марта исполком Совета обсуждал вопрос об образовании нового правительства. В результате многочисленных дискуссий 2 марта большинством голосов было принято решение

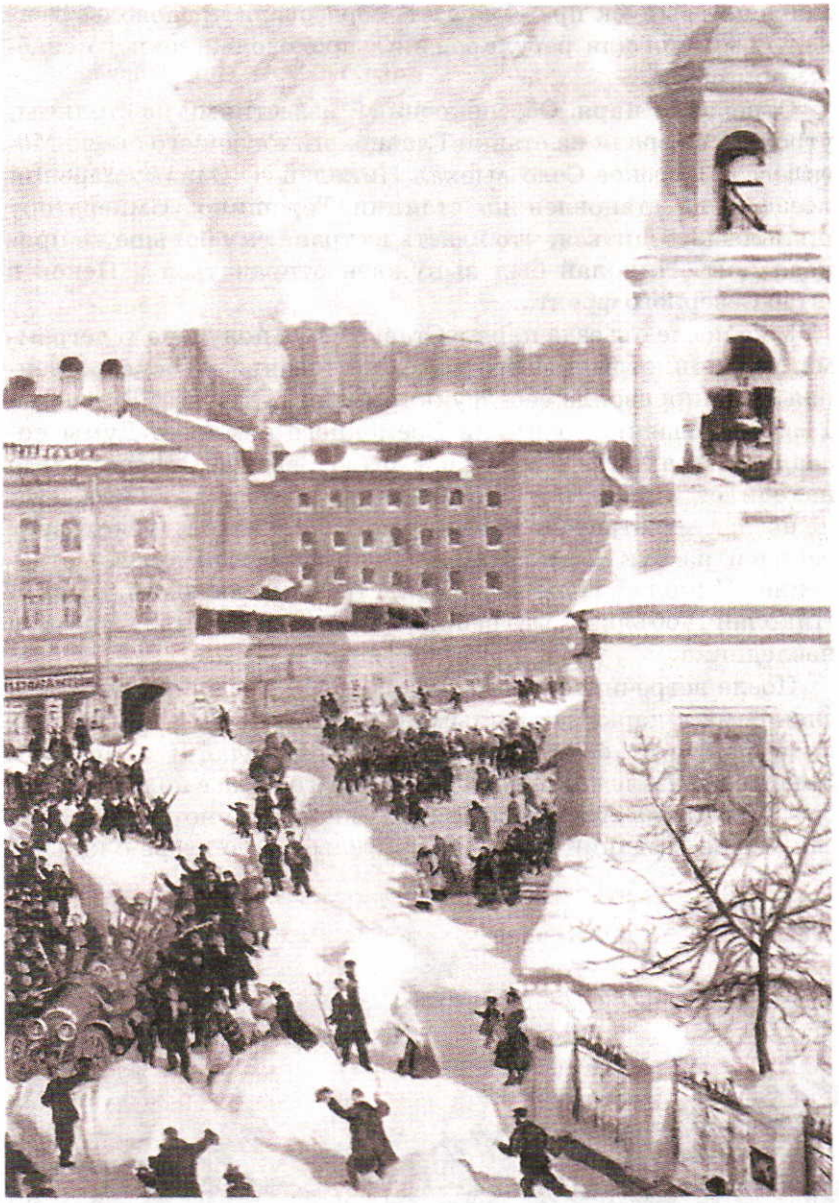

28 февраля 1917 г.
Художник
Б. М. Кустодиев

о передаче власти в руки Временного комитета Государственной думы.

28 февраля революция победила в Москве. Вновь, как и в революцию 1905—1907 гг., стали возникать Советы рабочих депутатов, действовавшие как органы революционной власти. На заводах была создана рабочая милиция. Советы взяли под контроль Государственный банк и Монетный двор. Был

запрещен выпуск правых газет, образована продовольственная комиссия для регулирования продовольственного снабжения города.

Отречение царя. Обеспокоенный известиями из столицы, утром 28 февраля из ставки Главнокомандующего около Могилева в Царское Село выехал Николай II. Однако царский поезд был остановлен на станции Торошино. Императору пришлось убедиться, что власть в стране ему больше не принадлежит. Николай был вынужден отправиться в Псков в штаб Северного фронта.

Уже после отъезда царя в Ставке была получена телеграмма, что министры в Петрограде арестованы, а Государственная дума присвоила себе функции правительства. В ночь на 1 марта Родзянко от имени Временного комитета Думы послал телеграмму в Ставку и в штаб Северного фронта, где находился император. Родзянко предупреждал, что если не последует отречения Николая II, то власть ускользнет также и из рук Думы. Ставка пришла к выводу, что отречение Николая II является единственным выходом. 2 марта Николай II объявил, что решил отречься от престола в пользу наследника.

После встречи с А. И. Гучковым и В. В. Шульгиным, посланными к царю Временным комитетом Думы с целью принять манифест об отречении царя, Николай II в ночь на 3 марта отказался от престола и за своего сына в пользу своего брата Михаила Александровича. Одновременно царь подписал указ о создании нового правительства во главе с князем

Солдаты на фронте приветствуют Февральскую революцию

Г. Е. Львовым, а также приказ о назначении Верховным главнокомандующим великого князя Николая Николаевича. Таким образом, в России образовалось Временное правительство, которое сосредоточило в своих руках всю власть.

2 марта 1918 г. Отречение Николая II от престола

3 марта великий князь Михаил Александрович от притязаний на престол отказался, объявив, что вопрос о форме правления должно решить Учредительное собрание. Таким образом, российское самодержавие было свергнуто. Февральская революция победила. Николая II и его семью отправили сначала в Царское Село, где они находились с 21 марта до 31 июля, затем в начале августа 1917 г. — в Тобольск.

Первые шаги Временного правительства и Совета рабочих и солдатских депутатов. В результате февральских событий в стране сложилась особая политическая ситуация, которую называют двоевластием: официальная власть — Временное правительство и общественная власть — Петросовет. Несмотря на то что исполком Совета рабочих и солдатских депутатов признал власть правительства, он оставил за собой право оказывать на него давление в случае, если правительство будет действовать вопреки интересам рабочих и демократии. Таким образом, правительство постоянно вынуждено было оглядываться на Совет, который, в свою очередь, не мог последовательно защищать интересы рабочих, так как официально обещал правительству поддержку.

В состав Временного правительства вошли министр-председатель Г. Е. Львов, кадеты П. Н. Милюков, А. А. Мануйлов, Н. В. Некрасов, А. И. Шингарев, октябристы А. И. Гучков, И. В. Годнев, трудовик, потом эсер А. Ф. Керенский, ряд других буржуазных политиков.

Главные задачи своей внутренней политики Временное правительство изложило в Декларации 3 марта 1917 г.: «1. Полная и немедленная амнистия по всем делам политическим и религиозным... 2. Свобода слова, печати, союзов, собраний, стачек... 3. Отмена всех сословных, вероисповедных и национальных ограничений. 4. Немедленная подготовка к созыву на началах всеобщего, равного, прямого и тайного голосования Учредительного собрания, которое установит форму правления и конституцию страны. 5. Замена полиции народной милицией с выборным начальством, подчиненным органам местного самоуправления. 6. Выборы в органы местного самоуправления на основе всеобщего, равного, прямого и тайного голосования. 7. Неразоружение и невывоз из Петрограда воинских частей, принимавших участие в революционном движении. 8. При сохранении строгой военной дисциплины в строю и при несении военной службы — устранение для солдат всех ограничений в пользовании обществен-

ными правами, предоставляемыми всем остальным гражданам...»

В ту же ночь, когда было сформировано правительство, Петроградский Совет рабочих и солдатских депутатов издал приказ № 1, получивший большую известность. В приказе предписывалось создать выборные комитеты из представителей нижних чинов во всех ротах, батальонах, полках и т. д. Воинские части, не имевшие представителей в Совете, должны были избрать своих депутатов. Главным в приказе был пункт, согласно которому во всех своих политических выступлениях воинская часть должна подчиняться Совету рабочих и солдатских депутатов и своим комитетам. Таким образом, принцип единоначалия в армии фактически уничтожался.

Приказ № 1 имел роковые последствия для судеб армии и всей страны. Армия становилась игрушкой в руках политических сил, превращалась в инструмент политики. В условиях продолжающейся войны это вело к снижению боеспособности и дезорганизации воинских подразделений.

Положение и позиции политических партий. Февраль 1917 г. изменил положение многих политических партий и групп. Прекратили свое существование промонархические «Союз русского народа», «Союз Михаила Архангела» и др. Влияние октябристов резко снизилось. Главной партией российской буржуазии была кадетская партия. Состоявшийся в конце марта 1917 г. VII съезд партии пересмотрел устаревшее требование введения конституционной монархии. Кадеты признали, что в России должен установиться демократический республиканский парламентский строй. Авторитет конституционно-демократической партии быстро рос среди буржуазии, интеллигенции, студенчества, чиновничества и офицерства.

Наибольший взлет популярности пришелся на социалистические партии меньшевиков и эсеров. Февральская революция, как отмечали сами меньшевики, застала их «организации разбитыми и распыленными при полном отсутствии связей между городами и промышленными центрами». Однако именно меньшевики в марте 1917 г. возглавили в лице Петроградского Совета революционный лагерь демократии. Хотя партия внешне сохраняла единство, внутри ее существовали различные фракционные группы. Камнем преткновения был вопрос о войне. Меньшевики-оборонцы считали, что необходимо продолжать войну до победного конца, меньшевики-интернационалисты последовательно выступали против ведения войны, меньшевики-центристы призывали продолжать войну, защищая революционное Отечество.

Несмотря на разногласия, царившие внутри партии, ее идейное влияние на различные слои общества привело к тому, что меньшевики заняли ведущее положение в руководстве общественными организациями: в Советах, профсоюзах, фабзавкомах, кооперативах. Меньшевики считали, что Россия после свержения самодержавия вступила в стадию буржуазно-демократической революции, последовательное завершение которой открывало перед страной длительную эпоху развития и укрепления капитализма, постепенно создающего предпосылки будущего социалистического строя. Исходя из этого, меньшевики поддерживали Временное правительство, добиваясь эффективного контроля над ним со стороны революционной демократии.

После Февраля 1917 г. одной из самых массовых партий стала партия эсеров. Эсеровская программа социализации земли была особенно популярной среди крестьян. Несмотря на различия в идеологии, эсеры разделяли большинство позиций меньшевиков. Например, они считали, что в условиях политического переустройства необходимо тесное сотрудничество с несоциалистическими партиями. У эсеров, как и у меньшевиков, не было единства в партии: выделилось левое крыло интернационалистов.

В марте 1917 г. идеи межпартийного сотрудничества социалистов разделяли и большевики. Однако с момента приезда В. И. Ленина из-за границы курс партии был резко изменен. Свой план действий лидер большевиков изложил в знаменитых «Апрельских тезисах»: на революционную войну пролетариат даст согласие только в случае перехода власти в руки его и беднейшего крестьянства; никакой поддержки Временному правительству и разоблачение лживости всех его обещаний; разъяснение массам необходимости передачи всей власти Советам, которые являются формой революционного правительства; России нужна не парламентская республика, а республика Советов; конфискация помещичьих земель и национализация всех земель в стране; немедленное слияние всех банков страны в общенациональный банк и введение контроля над ним со стороны Советов.

Таким образом, демократизация политической жизни оживила процесс формирования многопартийности. Партии предлагали свои программы реформирования России, которые находили отклик в широких массах. В то же время провести четкое разграничение между различными политическими партиями, течениями, группировками не представлялось возможным. Все это накладывало определенный отпечаток на политическую и социальную обстановку в стране.

Вопросы и задания

1. Составьте хронику развития революционных событий в Петрограде в феврале 1917 г.
2. Почему, на ваш взгляд, в январе 1905 г. свержение самодержавия было невозможно, а в марте 1917 г. царь отрекся от престола? Докажите свое мнение.
3. Дайте сравнительную характеристику первых политических шагов Временного правительства и Петроградского Совета рабочих и солдатских депутатов. Сделайте выводы.
4. Какое значение для страны имела деятельность различных партий?
5. На основе дополнительной литературы подберите различные свидетельства о февральских событиях и об отношении к ним очевидцев.

ДОКУМЕНТ

Декларация Исполкома Петроградского Совета рабочих и солдатских депутатов

3 марта 1917 г.

Товарищи граждане!

Новая власть, создающаяся из очень умеренных слоев общества, объявила сегодня обо всех тех реформах, которые она обязуется осуществить частью еще в процессе борьбы со старым режимом, частью по окончании этой борьбы. Среди этих реформ некоторые должны приветствоваться широкими демократическими кругами: политическая амнистия, обязательство принять на себя подготовку Учредительного собрания, осуществление гражданских свобод и устранение национальных ограничений. И мы полагаем, что в той мере, в какой нарождающаяся власть будет действовать в направлении осуществления этих обязательств и решительной борьбы со старой властью, демократия должна оказать ей свою поддержку.

Товарищи граждане! Приближается полная победа русского народа над старой властью. Но для победы этой нужно еще громадное усилие, нужна исключительная выдержка и твердость. Нельзя допускать разъединения и анархии. Нужно немедленно пресекать все бесчинства, грабежи, врывания в частные квартиры, расхищения и порчу всякого рода имущества, бесцельные захваты общественных учреждений. Упадок дисциплины и анархия губят революцию и народную свободу. Не устранена еще опасность военного движения против революции. Чтобы предупредить ее, весьма важно обеспечить дружную согласованную работу с офицерами...

Вопрос к документу

Почему Петросовет поддержал власть Временного правительства?

§ 15. Общественно-политическая обстановка в стране весной 1917 г.

Вспомните, как предполагали решить политический, аграрный и военный вопросы кадетская, эсеровская, меньшевистская и большевистская партии.

Внутренняя политика Временного правительства. Политика Временного правительства в первые месяцы после свержения монархии была направлена на то, чтобы остановить дальнейшее развитие революции в России. Правительство старалось сохранить старый государственный аппарат, предпринимая лишь незначительные изменения: были оставлены все министерства, вместо упраздненных губернаторов власть на местах стали осуществлять комиссары.

Вопрос о характере будущего правления, по существу, оставался открытым, так как Временное правительство предполагало созвать Учредительное собрание для решения этого вопроса. В свою очередь, созыв Учредительного собрания Временное правительство связывало с окончанием первой мировой войны. Из-за обострения положения на фронтах проведение выборов в Учредительное собрание дважды откладывалось. В то же время Петросовет требовал немедленного провозглашения в России республики.

Правительство пошло на серьезную реформу местных органов власти, подготовив новые законы о городском и земском самоуправлении. Закон о волостном земстве учреждал земские волостные собрания и управы. Впервые на волостном уровне вводился демократический принцип всеобщих, прямых и равных выборов при тайном голосовании. Но в целом новая система местных органов при параллельном существовании общественных исполкомов, Советов и других самодеятельных органов усугубляла правовой беспорядок в стране. До созыва Всероссийского Учредительного собрания откладывалось решение национального вопроса.

Стремление крестьян захватить помещичьи земли пресекалось с помощью воинских частей. Вместе с тем правительство пыталось внушить крестьянам мысль о возможности решения земельного вопроса законодательным путем. Именно этими соображениями было продиктовано создание весной 1917 г. волостных, уездных и губернских земельных комитетов, которые должны были вырабатывать предложения по решению земельного вопроса и направлять их в Главный земельный комитет, созданный при Министерстве земледелия. Главный земельный комитет должен был обобщить эти пред-

Захват крестьянами земли. *Художник И. Ю. Походаев*

ложения, разработать проект закона о земле и представить его на утверждение Всероссийскому Учредительному собранию. На деле же земельные комитеты часто поддерживали крестьянскую борьбу против помещиков, вместо того чтобы служить проводниками правительственной политики.

По рабочему вопросу правительство отклонило проект введения 8-часового рабочего дня. Однако вопрос регулирования производственных отношений и достижения «классового мира» между рабочими и предпринимателями занимал важное место в его политике. 10 марта Петросовет подписал соглашение с Петроградским обществом фабрикантов и заводчиков о введении на предприятиях города 8-часового рабочего дня, о признании состоящих из представителей рабочих и администрации фабрично-заводских комитетов и «примирительных камер» для разрешения конфликтов. Указанные мероприятия привели к снижению накала забастовочного движения. Однако это продолжалось недолго. Фабзавкомы часто выходили за рамки предоставленных им полномочий и требовали полного своего контроля над предприятиями.

Одним из важнейших для России оставался вопрос о войне и мире. 14 марта Петроградский Совет рабочих и солдатских депутатов принял манифест «К народам всего мира», в котором содержался призыв бороться против империалистических целей войны и одновременно признавалась революционная война России против Германии. Лозунг защиты революционного Отечества и установления «демократического мира без аннексий и контрибуций» стал популярным требованием революционной демократии. Между тем еще 4 марта министр иностранных дел П. Н. Милюков послал телеграмму союзникам, в которой указывалось, что Россия будет вести войну до

победного конца и выполнять все взятые ею международные обязательства. Таким образом, между правительством и Петросоветом по вопросам войны существовало противоречие, которое должно было как-то разрешиться.

Апрельский кризис. Установившееся двоевластие означало разделение реальной власти в России между Советами и Временным правительством. Их столкновение становилось неизбежным. 18 апреля 1917 г. рабочие Петербурга вышли на демонстрации. Среди лозунгов было требование быстрейшего заключения мира. В тот же день П. Н. Милюков обратился с нотой к правительствам союзных с Россией держав, в которой он заверял о решимости Временного правительства довести войну до победного конца. Содержание ноты вскоре стало известно рабочим и солдатам. 20 и 21 апреля в Петрограде состоялись массовые демонстрации. Их участники потребовали передачи всей власти Советам, немедленного прекращения войны, отставки П. Н. Милюкова и военного министра А. И. Гучкова. Демонстрации рабочих и солдат с аналогичными требованиями прошли в Москве, на Урале, Украине и в других районах страны.

Временное правительство оказалось не в силах справиться с ситуацией. Гучков и Милюков были вынуждены выйти из правительства. Лидеры кадетов и октябристов считали, что разрядить политическую ситуацию может только создание коалиционного правительства из представителей как буржуазных, так и социалистических партий. Лидеры демократических партий предложили ввести в состав Временного правительства членов Исполкома Петроградского Совета. В случае отказа последних правительство грозило отставкой всех.

Эсеры и меньшевики, исходя из программного тезиса, что «на буржуазно-демократическом этапе революции политическая власть должна находиться в руках буржуазного правительства», пошли на соглашение с Временным правительством. После длительных переговоров между Временным правительством и Исполкомом Петроградского Совета 5 мая 1917 г. было достигнуто соглашение о создании такого правительства. В состав первого коалиционного правительства вошли 10 министров, представлявших интересы буржуазии, и 6 министров-социалистов: меньшевики И. Г. Церетели (министр почт и телеграфа) и М. И. Скобелев (министр труда), эсеры В. М. Чернов (министр земледелия) и А. Ф. Керенский (военный министр), народные социалисты А. В. Пешехонов (министр продовольствия) и П. Н. Переверзев (министр юстиции).

4 – 5079

Фактически исполком Петросовета спас Временное правительство, подкрепив его авторитетом социалистических партий. Однако с этого момента революционная демократия[1] несла ответственность за политику официальной власти. Под влиянием социалистов была выработана новая программа преобразований в стране, которая предусматривала скорейшее заключение демократического мира, установление государственного контроля и регулирования экономики, усиление налогообложения имущих классов и защиту труда. Это была серьезная уступка революционной демократии. Временное правительство сохранило власть, но социальная напряженность не была снята, причины, породившие первый после Февральской революции политический кризис, сохранились.

Май 1917 г.
I Всероссийский съезд крестьянских депутатов

Крестьянское движение и I Всероссийский съезд крестьянских депутатов. Конец весны — начало лета 1917 г. ознаменовались новым всплеском революционной активности масс и усилением влияния большевиков. Бездеятельность Временного правительства вынудила крестьян самостоятельно приняться за решение своих проблем. Например, в Тульской губернии в марте—июне 1917 г. зафиксировано 480 выступлений за снижение арендных цен, 330 случаев выпаса и потрав на помещичьих землях, 94 — захвата лугов, сена, паров, 20 — разгрома усадеб и захвата имений, 78 — порубок леса и 34 случая захвата земель под яровые посевы. В ряде губерний (Казанской, Тамбовской, Рязанской и др.) началось крестьянское движение против аграрной политики Временного правительства за немедленный захват помещичьих земель. Это движение с каждым месяцем усиливалось. На его подавление направлялись войска.

В таких условиях в мае 1917 г. в Петрограде состоялся I Всероссийский съезд крестьянских депутатов, в котором приняло участие более 1000 человек. Большинство делегатов съезда поддерживали эсеров. В итоговом документе съезда было записано, что решить аграрный вопрос может только Учредительное собрание, а до его созыва все земли должны перейти в ведение земельных комитетов. Съезд призвал крестьян оказать помощь и поддержку земельным комитетам в подготовке земельной реформы. Выступивший на съезде В. И. Ленин предложил свою резолюцию, содержавшую требование о немедленном переходе всей земли без выкупа в руки народа и уничтожении частной собственности на землю. Среди крестьян находили отклик лозунги о решительной борьбе за землю.

---

[1] Революционной демократией называли социалистические и социал-демократические партии России.

I Всероссийский съезд рабочих и солдатских депутатов. К лету 1917 г. политика «классового мира» явно терпела крах. Фабзавкомы все интенсивнее вмешивались в дела предприятий, примирительные камеры все чаще не могли разрешить конфликты между рабочими и заводчиками мирным путем. Резко возросла забастовочная активность пролетариата.

В такой обстановке 3 июня 1917 г. в Петрограде открылся I Всероссийский съезд рабочих и солдатских депутатов, в работе которого приняли участие 1090 делегатов. Из участников съезда, заявивших о своей партийности, было 285 эсеров, 248 меньшевиков, 105 большевиков, 32 меньшевика-интернационалиста.

Основные вопросы, обсуждаемые на съезде: об отношении к Временному правительству, об организации власти, о войне, об аграрной политике. Съезд принял резолюции о поддержке политики Временного правительства. Лидеры меньшевиков и эсеров в своих выступлениях заявили, что в России нет революционной партии, которая могла бы взять власть в свои руки. В. И. Ленин заявил с места в ответ на это: «Есть такая партия!» Это вызвало хохот и свист в зале. Однако глава большевистской партии в своем выступлении сказал, что партия большевиков «готова взять власть целиком».

Работа съезда проходила в напряженных условиях. Голод, рост дороговизны, продолжавшаяся война создавали в Петрограде накаленную политическую обстановку. ЦК большевистской партии, используя настроения рабочих и солдат, призвал их к проведению 10 июня демонстрации под лозунгом «Вся власть Советам!». Стремясь сохранить в столице хруп-

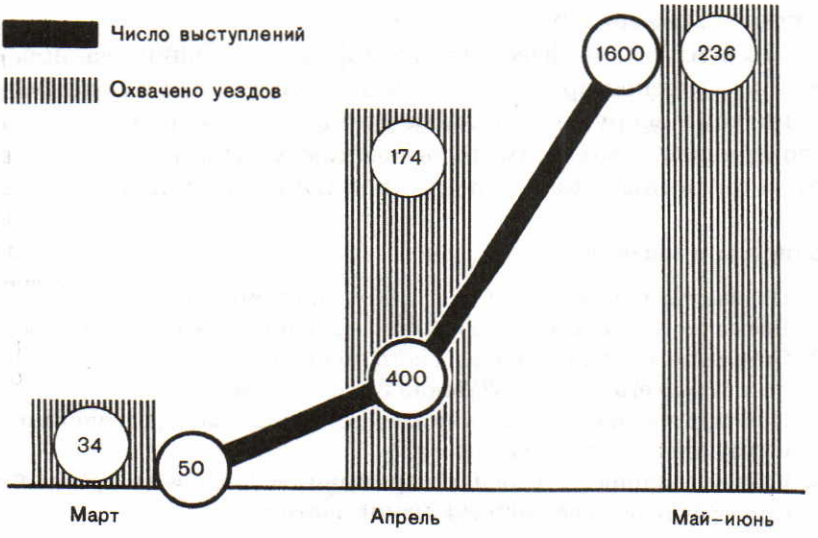

Крестьянское движение в России весной 1917 г.

4*

Демонстрация в Петрограде 18 июня 1917 г.

кое спокойствие, эсеры и меньшевики 9 июня провели на съезде резолюцию, запрещавшую в течение 3 дней всякие демонстрации, и назначили свою демонстрацию на 18 июня. Этот день был выбран не случайно.

Июнь 1917 г. I Всероссийский съезд рабочих и солдатских депутатов

18 июня начиналось наступление на Юго-Западном фронте — первое наступление русской армии после свержения самодержавия. Демонстрация должна была пройти под лозунгами доверия Временному правительству. В этот день в Петрограде состоялась 500-тысячная демонстрация. Она прошла под большевистскими лозунгами «Вся власть Советам!», «Долой министров-капиталистов!», «Долой войну!». Демонстрации состоялись также в Москве, Харькове, Киеве и других крупных городах страны. Они показали рост недоверия населения к Временному правительству.

Наступление на Юго-Западном фронте закончилось поражением русской армии. Плохая подготовка, недостаток боеприпасов и вооружения, слабое руководство операцией — все это привело к большим человеческим жертвам. Поражение русской армии ускорило новый политический кризис.

Вопросы и задания

1. Проанализируйте основные направления внутренней политики Временного правительства, дайте ее оценку и сделайте выводы.
2. Определите причины апрельского политического кризиса. Можно ли было его избежать? Докажите свое мнение.
3. Почему не удалось достичь «классового мира» между имущими и неимущими классами общества?
4. Какую позицию в условиях нарастания социального кризиса в стране занимали социалистические партии?

ДОКУМЕНТЫ

Из телеграммы министра земледелия А. И. Шингарева. 14 апреля 1917 г.

...Считаю своим долгом заявить, что самостоятельное разрешение земельного вопроса недопустимо без общегосударственного закона. Самоуправство поведет к государственной беде и подвергнет опасности дело свободы, вызвав распри. Решение земельного вопроса по закону — дело Учредительного собрания...

Из речи В. И. Ленина на I Всероссийском съезде крестьянских депутатов. 22 мая 1917 г.

...У нас с нашими противниками основное противоречие в понимании того, что есть порядок и что есть закон... Помещичья собственность была и остается величайшей несправедливостью. Бесплатное владение крестьянами этой землей, если владение это будет по большинству, не есть самоуправство, а есть восстановленные права... И поэтому... ни одного часа ждать с устранением этой кабалы нельзя. Но всякий захват должен быть захватом организованным, не в собственность, не в раздел, а только в общее пользование землей общенародной...

Из выступлений крестьян на встрече представителей местных земельных комитетов в Петрограде. Июль 1917 г.

...Долго ждали и терпели, не обещайте нам гуся на небесах, а дайте нам синицу в руки... Дайте скорее эти новые законы, если вы хотите сохранить до известной степени сдержанность. Это... крик всей России...

Вопросы и задание к документам

Сравните документы. Что лежит в основе трех позиций по аграрному вопросу? Какой точки зрения придерживаетесь вы?

§ 16. От демократии к диктатуре (июль—август 1917 г.)

Вспомните причины политических кризисов в России. Какие они имели последствия?

Июльский кризис. 2 июля 1917 г. четыре министра-кадета подали в отставку в знак протеста против признания автономии Украины, о которой Керенский, Церетели и Терещенко договорились с ее правительством (Центральной радой). Вызвав правительственный кризис, лидеры буржуазно-демократических партий рассчитывали, что министры-социалисты будут вынуждены пойти на ужесточение своей политики.

В ответ на это 3 июля в Петрограде в полках и на заводах состоялись собрания, которые заканчивались требованием

Июльский расстрел

вооруженного выступления. К вечеру огромная толпа буквально осадила Таврический дворец, где находился ВЦИК Советов, требовала отставки министров-капиталистов, считая их главными виновниками углубляющейся экономической разрухи, и передачи власти Советам.

Несомненно, большевистская агитация на заводах и в армии сделала свое дело, но вооруженные выступления в этот момент признавались большевиками несвоевременными. Однако поздно вечером 3 июля ЦК партии большевиков решил принять участие в готовившемся выступлении под лозунгом «Вся власть Советам!». 4 июля свыше 500 тыс. человек вышли на улицы Петрограда. Представители демонстрантов направились во ВЦИК и предъявили ему требования о передаче всей власти Советам, прекращении наступления на фронте, передаче всей земли крестьянам и установлении рабочего контроля над производством. В демонстрации участвовали вооруженные солдаты и матросы.

Временное правительство ввело в действие немногие еще верные ему войска. Произошли кровавые инциденты, более 400 человек были убиты и ранены. Петроград был объявлен на военном положении, революционно настроенные части Петроградского гарнизона разоружены и выведены из города, начались массовые аресты рабочих. Типография газеты «Правда» и помещение ЦК партии большевиков были разгромлены. Временное правительство отдало приказ об аресте В. И. Ленина и начало преследование большевиков.

Июльские события имели серьезные последствия как для Временного правительства, так и для Советов. С поста главы правительства ушел Г. Е. Львов. 8 июля главой Временного правительства стал эсер А. Ф. Керенский. 24 июля было

сформировано новое коалиционное правительство, в которое вошли 8 министров-кадетов и близко к ним стоящих, 3 эсера, 2 меньшевика и 2 народных социалиста.

ВЦИК Советов объявил Временное правительство «правительством спасения революции» и наделил его чрезвычайными полномочиями. Была восстановлена смертная казнь на фронте, воссозданы военно-полевые суды, введена военная цензура. Правительство направило карательные экспедиции в ряд городов России.

А. Ф. Керенский

В создавшихся условиях В. И. Ленин предложил временно снять лозунг «Вся власть Советам!». Установка Ленина на проведение вооруженного восстания легла в основу деятельности большевистской партии. 26 июля 1917 г. в Петрограде начал работу VI съезд РСДРП. Предложения Н. И. Бухарина и Е. А. Преображенского, отрицавших возможность победы социалистической революции в России и выступавших против курса на ее подготовку и проведение, съезд отверг. По всем вопросам были приняты резолюции в ленинской редакции.

Обострение противоречий между правыми и левыми силами. Июльские события показали, что политика Временного правительства и Советов ведет только к новой радикализации масс. В среде многих либералов и правых все чаще возникала мысль установления в стране твердой власти — диктатуры. На роль диктатора лучше других подходил генерал Л. Г. Корнилов. 18 июля он был назначен главнокомандующим армии. 3 и 10 августа в Петрограде состоялись две личные встречи Керенского и Корнилова. Глава правительства надеялся, что возросший авторитет генерала поможет укрепить позиции правительства.

Лавр Георгиевич Корнилов (1870—1918) родился в семье волостного писаря в станице Каракалинская Омской губернии. Окончил с отличием Сибирский кадетский корпус в Омске. В 1889 г. поступил в Михайловское артиллерийское училище. В 1895—1898 гг. учился в Академии Генштаба, которую окончил с золотой медалью. В 1899—1904 гг. служил военным разведчиком, так как владел несколькими восточными языками. В 1907—1911 гг. Корнилов был атташе в Китае. С начала первой мировой войны командовал 49-й пехотной дивизией. В апреле 1915 г. дивизия генерала была разгромлена в Галиции, а сам он попал в плен. В 1916 г. Корнилов бежал, и этот побег, освещенный журналистами, сделал его популярным в России. После Февраля 1917 г. Корнилов был назначен командующим Петроградским военным округом и по распоряжению Временного правительства произвел арест царской семьи.

После неудачного наступления на Петроград Корнилов был арестован, сидел в тюрьме. После Октябрьской революции был выпущен на свободу. В Новочеркасске вместе с М. В. Алексеевым и А. И. Де-

никиным формировал Добровольческую армию с целью борьбы с Советами. Погиб при штурме Екатеринодара.

Одновременно Керенский стремился заручиться поддержкой широкой общественности. 12 августа 1917 г. в Москве было созвано Государственное совещание, на котором присутствовали представители буржуазии, высшего духовенства, офицеров и генералитета, бывшие депутаты Государственной думы, эсеро-меньшевистского ВЦИК. Делегаты от революционной демократии находились в явном меньшинстве: из 2500 участников их было только 250 человек. Большинство делегатов явно сочувствовало Корнилову, а не Керенскому.

Выступая на совещании, Корнилов предложил ввести смертную казнь не только на фронте, но и в тылу, установить военный порядок на железных дорогах и промышленных предприятиях. Речь генерала вызвала у присутствующих овацию.

Заговор генерала Корнилова. После окончания Государственного совещания в ставку Корнилова в Могилеве начали стягиваться верные Временному правительству части, казаки, батальоны георгиевских кавалеров. Корнилов готовил план захвата Петрограда и реорганизации власти путем удаления из правительства всех социалистов. Ведущую роль в правительстве должны были играть военные.

25 августа Корнилов предъявил Керенскому ультимативное требование уйти в отставку с поста главы правительства. Тогда 27 августа Керенский отдал приказ о смещении Корнилова с поста Верховного главнокомандующего и объявил Петроград на военном положении. Министры-кадеты в ответ на это подали в отставку, вызвав новый правительственный кризис. Второе коалиционное правительство, созданное 24 июля, распалось.

Корнилов направил на Петроград конный корпус под командованием генерала А. М. Крымова и дивизию, набранную из горцев Северного Кавказа. Однако планы Корнилова были сорваны решительными действиями сторонников Советов на фронте и в тылу. 29 августа исполком Совета Юго-Западного фронта арестовал главнокомандующего генерала А. И. Деникина.

В Петрограде и других городах и губерниях возникали революционные комитеты (ревкомы), которые выступили инициаторами создания рабочих дружин и отрядов Красной гвардии. Подступы к Петрограду были укреплены оборонительными сооружениями. На пути движения эшелонов корниловцев железнодорожники разбирали рельсы. Навстречу

корниловским войскам были посланы рабочие дружины и революционные солдатские полки. К 30 августа наступление на Петроград захлебнулось. 31 августа застрелился генерал Крымов. 2 сентября был арестован сам Корнилов.

Таким образом, план установления корниловской диктатуры провалился. Единым фронтом в борьбе с мятежом выступили все социалистические партии: меньшевистская, эсеровская и большевистская. Это создавало иллюзию единства революционно-демократического фронта в России.

Однако такое объединение не входило в планы большевиков. Разгром корниловщины увеличил авторитет их партии среди рабочих Петрограда. С конца лета именно они стали определять политику Советов. Процесс большевизации Советов набирал силу. 31 августа большинство Петроградского Совета одобрило большевистскую резолюцию. Меньшевистско-эсеровский президиум Совета во главе с меньшевиком Чхеидзе ушел в отставку. Руководство Петроградским Советом перешло в руки большевиков. 5 сентября 1917 г. резолюцию большевиков принял Московский Совет. В сентябре 1917 г. большевики завоевали большинство в Советах Казани, Киева, Харькова, Самары, Минска, Ташкента, Ревеля (Таллина), Красноярска, городов Урала и Донбасса. Большевистская партия вновь выдвинула лозунг «Вся власть Советам!».

Развал государственной системы управления. Экономический, политический и социальный крах. Желая укрепить свое политическое положение после разгрома корниловского

Задержка эшелона генерала Крымова под Петроградом. *Рисунок И. Владимирова*

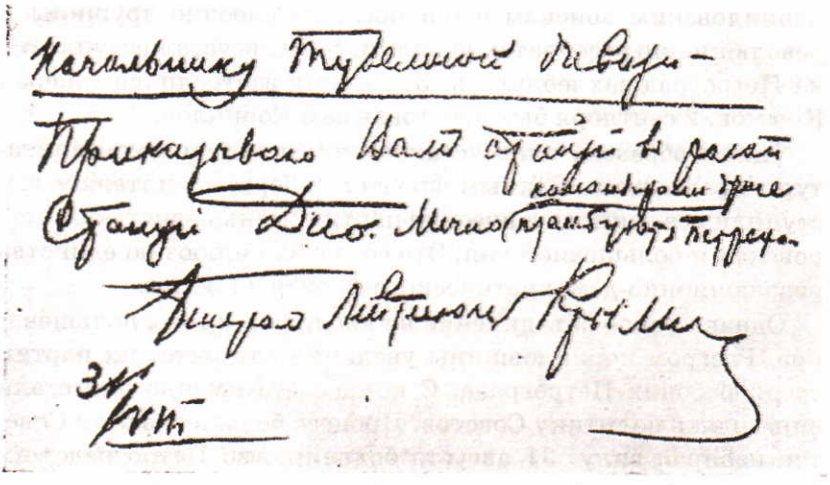

Предсмертная записка генерала Крымова

мятежа, Керенский объявил о создании Директории (Совета пяти) без кадетов. В нее вошли: эсер А. Ф. Керенский (министр-председатель), беспартийные — А. М. Никитин (министр внутренних дел), сахарозаводчик М. И. Терещенко (министр иностранных дел), адмирал Д. Н. Вердеревский (морской министр) и генерал А. И. Верховский (военный министр).

Одновременно Керенский пошел на уступки левым силам, и 1 сентября 1917 г. правительство провозгласило Россию республикой, а на следующий день приняло предложение ЦИК Советов о созыве Всероссийского Демократического совещания. 14 сентября 1917 г. Совещание начало свою работу, в которой участвовали представители демократических партий, общественных организаций, городских дум, земств, профсоюзов, Советов. Большевики бойкотировали Совещание.

Обсуждение вопроса о власти продемонстрировало большое расхождение мнений. В конечном итоге Демократическое совещание образовало Временный совет республики — Предпарламент, который должен был довести страну до Учредительного собрания. Однако этот орган имел только совещательный статус.

25 сентября 1917 г. было сформировано третье коалиционное правительство из 10 министров-социалистов и 6 министров-капиталистов. Правительство возглавил А. Ф. Керенский, его заместителем стал прогрессист А. И. Коновалов, сохранили свои портфели члены Директории М. И. Терещенко, А. И. Верховский, Д. Н. Вердеревский и А. М. Никитин. В правительство вошли видные экономисты С. Н. Прокопович и С. Л. Маслов. Но не успели министры приступить

к обязанностям, как Петросовет, руководимый большевиками, потребовал отставки правительства. Таким образом, кризис власти продолжился.

Экономическое положение в стране с каждым днем ухудшалось, хозяйство России не выдерживало напряжения военных лет. С марта по ноябрь 1917 г. закрылись более 800 предприятий. Сокращение производства приводило к повышению цен на промышленные товары. Предприниматели умышленно скрывали запасы сырья и готовой продукции. Хлеботорговцы создавали перебои в снабжении хлебом, стремясь поднять цены. Временное правительство не могло справиться с трудностями в снабжении городов продовольствием. Голодало население не только городов, но и сельскохозяйственных районов.

Выпуск валовой продукции промышленности в 1917 г. сократился более чем на треть в сравнении с 1916 г. Упала добыча угля, уменьшилось производство чугуна и стали. В катастрофическом состоянии находился железнодорожный транспорт. Резко сократилось сельскохозяйственное производство: сбор зерна в 1917 г. составил 55% довоенного уровня. За время с февраля по октябрь 1917 г. количество бумажных денег увеличилось на 90%. Между тем поступление налогов в казну практически прекратилось. Курс рубля упал до 25 коп., инфляция влекла за собой невиданную спекуляцию, что в первую очередь сказывалось на рабочих.

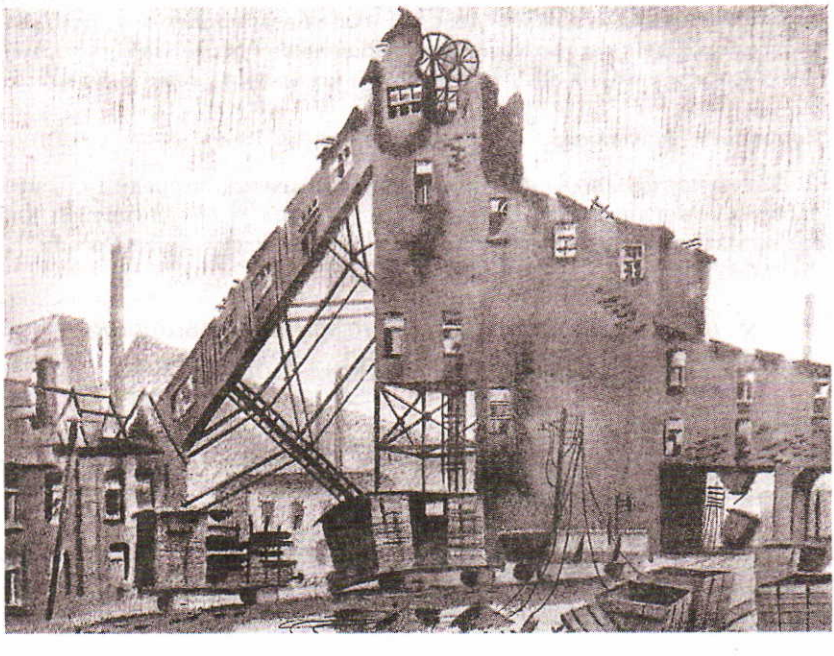

Разрушенная и покинутая шахта. *Рисунок Н. Дормидонтова*

Осенью 1917 г. забастовки и стачки стали носить преимущественно политический характер. Рабочие чаще выдвигали требования передачи всей власти Советам. Участились случаи введения рабочего контроля на предприятиях. В деревне развертывалось массовое крестьянское движение по захвату помещичьих земель. Росло революционное брожение в армии.

Вопросы и задания

1. Чем были вызваны июльский и августовский кризисы правительства? Можно ли их было избежать? Какую роль в них сыграли большевики, кадеты, эсеро-меньшевистский ВЦИК?
2. Какое значение имело корниловское выступление?
3. Докажите, что к осени 1917 г. в России обострились экономический, социальный и политический кризисы.

ДОКУМЕНТ

Телеграмма из Тулы. 12 июля 1917 г.

Петроград. Министру-председателю Керенскому

Мы, рабочие и служащие тульских чугуноплавильного, снарядного и цементного заводов выражаем наше глубочайшее негодование и презрение предателям и изменникам России в лице Ленина — Рошаля и их гнусных сообщников, в угоду Вильгельму посеявших смуту в дорогой нам великой единой и свободной России. Мы во имя спасения нашей родины и завоеванной свободы требуем немедленного ареста и беспощадного суда над врагами революционной России, восстановления дисциплины в армии, законности и порядка в стране. Временному правительству мы выражаем доверие и обещаем поддержку, призываем всех граждан, верных сынов революционной России, забыть партийные распри и стать на защиту отечества, которое на краю гибели.

Вопросы к документу

Какие партии, по вашему мнению, вели агитацию среди тульских рабочих? Могли ли партии «забыть распри» и объединиться для стабилизации политической и экономической ситуации в России?

§ 17. Вооруженное выступление большевиков в Петрограде. II съезд Советов

Вспомните большевистские программу-максимум и программу-минимум. Дайте характеристику большевистской тактики с февраля по октябрь 1917 г.

Подготовка большевиков к вооруженному восстанию. В условиях общественно-политического и правительственного кризиса, возросшего большевистского влияния в массах

В. И. Ленин пришел к выводу, что в стране вновь возникла возможность перехода власти в руки Советов. В директивных письмах, направленных им в середине сентября 1917 г. ЦК, Петроградскому и Московскому комитетам РСДРП(б), он писал: «Получив большинство в обоих столичных Советах рабочих и солдатских депутатов, большевики могут и должны взять государственную власть в свои руки».

В первых числах октября 1917 г. по решению ЦК РСДРП(б) В. И. Ленин нелегально возвратился из Финляндии в Петроград. 10 октября 1917 г. он выступил с докладом о текущем моменте на заседании ЦК партии и предложил приступить к практической подготовке вооруженного восстания. ЦК принял сформулированную В. И. Лениным резолюцию о том, что вооруженное восстание неизбежно и вполне назрело.

Г. Е. Зиновьев

Для руководства восстанием было образовано Политическое бюро ЦК во главе с В. И. Лениным. Против вооруженного восстания выступили Г. Е. Зиновьев и Л. Б. Каменев, которые утверждали, что надо сначала добиться перевеса сил в Учредительном собрании и Советах, а затем уже, не прибегая к насилию, претворить в жизнь программу партии. 12 октября 1917 г. Исполнительный комитет Петроградского Совета создал Военно-революционный комитет (ВРК), в который вошли представители Петросовета, фабзавкомов, профсоюзов, рабочей милиции, большевистских военных организаций.

Петроградский ВРК стал легальным органом восстания и фактическим хозяином положения в столице. Он назначил в воинские части Петроградского гарнизона своих комиссаров, чем фактически лишил Временное правительство власти над ними. Все приказы и распоряжения штаба Петроградского военного округа и командования воинских частей и учреждений, издававшиеся без разрешения комиссаров Петроградского ВРК, объявлялись недействительными. Действия штаба Петроградского военного округа были парализованы.

Л. Б. Каменев

Тогда 18 октября Л. Б. Каменев от своего имени и имени Г. Е. Зиновьева опубликовал в газете заявление, в котором протестовал против решения ЦК о восстании. Тайные планы большевиков фактически оказались раскрытыми. В. И. Ленин потребовал исключить Зиновьева и Каменева из партии. Против подготовки вооруженного восстания выступил другой партийный лидер — Л. Д. Троцкий, предлагавший отложить восстание до открытия II Всероссийского съезда Советов, который должен был голосованием решить вопрос о власти. В. И. Ленин, напротив, считал, что восставшие должны захватить власть и передать ее II Всероссийскому съезду Со-

ветов. Большевистская партия наметила проведение восстания до открытия съезда Советов, созыв которого предполагался 20 октября 1917 г. Однако ВЦИК перенес начало съезда на 25 октября.

24 октября ВРК поставил перед отрядами Красной гвардии, подразделениями революционных частей и матросов конкретные боевые задачи в соответствии с планом проведения вооруженного восстания: захват почты, телеграфа, железнодорожных станций, мостов.

25 октября 1917 г. Вооруженное восстание в Петрограде. Свержение Временного правительства

Октябрьская революция в Петрограде. Рано утром 24 октября отряд юнкеров напал на типографию центрального органа большевистской партии — газеты «Рабочий путь». Узнав об этом, ЦК партии большевиков дал указание ВРК освободить типографию. Солдаты Литовского полка по приказу ВРК освободили от юнкеров типографию и обеспечили выпуск газеты.

Во второй половине дня 24 октября революционные рабочие и солдаты захватили все мосты через Неву. К вечеру отряды солдат и красногвардейцев заняли Петропавловскую крепость и Центральный телеграф. Вечером 24 октября В. И. Ленин обратился к членам ЦК с письмом, в котором настаивал на решительных действиях против Временного правительства и подчеркивал, что «промедление в восстании смерти подобно». Поздно вечером того же дня он прибыл в Смольный и возглавил руководство восстанием. В ночь на 25 октября революционные отряды рабочих и солдат захватили Центральную телефонную станцию, городской почтамт, Балтийский и Николаевский вокзалы, здание Петроградского градоначальства и другие объекты.

В руках Временного правительства оставались лишь центральные районы города. Революционные отряды продолжали наступать и теснить юнкеров. Временное правительство было блокировано в Зимнем дворце. Утром 25 октября из дворца в машине посла США уехал на Северный фронт Керенский, рассчитывая встретить вызванные с фронта части и с ними начать наступление на Петроград.

Вооруженное восстание в Петрограде победило, власть перешла в руки Петроградского ВРК. 25 октября ВРК опубликовал обращение «К гражданам России!», написанное В. И. Лениным, в котором говорилось: «Временное правительство низложено. Государственная власть перешла в руки органа Петроградского Совета рабочих и солдатских депутатов — Военно-революционного комитета, стоящего во главе петроградского пролетариата и гарнизона. Дело, за которое боролся народ: немедленное предложение демократического

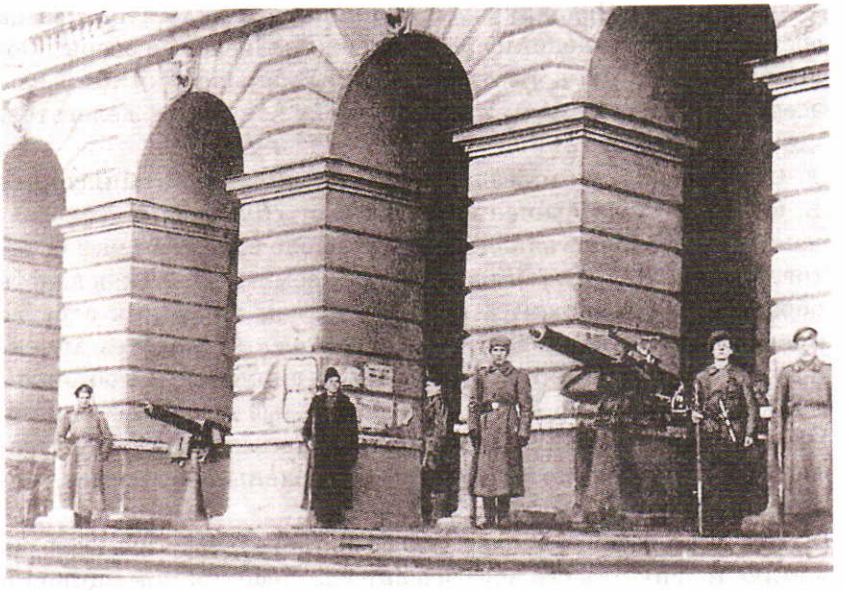

У штаба революции — Смольного

мира, отмена помещичьей собственности на землю, рабочий контроль над производством, создание советского правительства, это дело обеспечено».

Петроградский ВРК в обращении «К тылу и фронту» призвал рабочих и крестьян повсюду устанавливать власть Советов. Днем 25 октября на заседании ВРК был разработан план штурма Зимнего дворца. Вокруг дворца сосредоточились силы восставших из всех районов столицы. В боевую готовность был приведен гарнизон Петропавловской крепости, в Неву введен отряд боевых кораблей. ВРК предложил осажденным в Зимнем дворце сдаться. Однако министры Временного правительства, надеясь на помощь войск с фронта, отклонили ультиматум. Тогда ВРК отдал приказ о взятии Зимнего дворца штурмом. 26 октября в 2 ч 10 мин дворец был взят, министры Временного правительства арестованы и отправлены в Петропавловскую крепость.

Первые декреты. Вечером 25 октября открылся II Всероссийский съезд Советов рабочих и солдатских депутатов. Российскую деревню на нем представляли лишь посланцы Советов солдатских депутатов и немногих объединенных Советов рабочих, солдатских и крестьянских депутатов. Остальная часть населения деревни представительства на съезде не имела, более того, подчиняясь решению Исполкома Всероссийского Совета крестьянских депутатов, многие крестьянские Советы своих представителей не послали. Таким образом, II съезд Советов выражал волю не большинства народа, а его

ИЗВѢСТІЯ
Центральнаго Исполнительнаго Комитета
и Петроградскаго совѣта
РАБОЧИХЪ и СОЛДАТСКИХЪ ДЕПУТАТОВЪ.

Декретъ о мирѣ,
принятый единогласно на засѣданіи Всероссійскаго Съѣзда Совѣтовъ Рабочихъ, Солдатскихъ и Крестьянскихъ Депутатовъ 26 октября 1917 г.

Декрет о мире

меньшинства. Подавляющее большинство делегатов съезда составляли большевики, их поддерживали левые эсеры. Обвинив большевиков в захвате власти, меньшевики и правые эсеры, составлявшие примерно третью часть всех делегатов, покинули съезд.

Оставшиеся на съезде делегаты приняли написанное В. И. Лениным обращение «Рабочим, солдатам и крестьянам!», в котором объявлялось о переходе власти в руки Советов, а также Декрет о мире и Декрет о земле. Советская власть обращалась к народам и правительствам воюющих стран с предложением заключить демократический мир без аннексий и контрибуций, отменяла тайную дипломатию, объявляла о своем решении опубликовать тайные договоры, заключенные царским и Временным правительствами, отказывалась от договоров, которые были заключены в интересах русских помещиков и капиталистов.

ИЗВѢСТІЯ
Центральнаго Исполнительнаго Комитета
и Петроградскаго совѣта
РАБОЧИХЪ и СОЛДАТСКИХЪ ДЕПУТАТОВЪ.

ДЕКРЕТЪ О ЗЕМЛѢ

Декрет о земле

Декрет о земле гласил, что помещичья собственность на землю отменяется без всякого выкупа; имения помещиков и церковные земли переходят в распоряжение земельных комитетов и уездных Советов крестьянских депутатов; земля объявляется общенародным достоянием; частная собственность на землю уничтожается; землю нельзя продавать, сдавать в аренду, покупать; право пользоваться землей имеют все трудящиеся независимо от классовой принадлежности, национальности, пола, которые могут обрабатывать ее своим трудом, при помощи своей семьи или в товариществе; использовать наемный труд запрещается.

На съезде Советов был избран Всероссийский Центральный Исполнительный Комитет (ВЦИК) в количестве 101 человека. В него вошли 62 большевика и 29 левых эсеров. Остальные места заняли представители других социалистических партий. Было сформировано первое советское правительство — Совет Народных Комиссаров (Совнарком, или СНК), состоящее из большевиков: председатель СНК — В. И. Ленин, наркомы: внутренних дел — А. И. Рыков, земледелия — В. П. Милютин, труда — А. Г. Шляпников, военных и морских дел — комитет во главе с В. А. Антоновым-Овсеенко, Н. В. Крыленко и П. Е. Дыбенко, торговли и промышленности — В. П. Ногин, народного просвещения — А. В. Луначарский, финансов — И. И. Степанов, иностранных дел — Л. Д. Троцкий, юстиции — Г. И. Ломов-Оппоков, продовольствия — И. А. Теодорович, почт и телеграфов — Н. П. Глебов, по делам национальностей — И. В. Сталин.

Установление советской власти на территории России. Сразу же после установления власти большевиков в Петро-

граде началась борьба против советской власти. А. Ф. Керенский, бежавший из Петрограда, возглавил поход на столицу казачьих частей генерала Краснова. 27—28 октября ими были захвачены Гатчина и Царское Село, 29 октября они находились в двадцати верстах от Петрограда.

В самом Петрограде готовилось восстание юнкеров. Однако их планы стали известны ВРК. Поэтому, не дожидаясь подхода казаков, юнкера Николаевского училища напали на Михайловский манеж и захватили несколько броневиков, взяли Центральную телефонную станцию, Государственный банк и другие стратегически важные объекты. Но сил у юнкеров было недостаточно, и большевики смогли блокировать основную часть восставших. К вечеру 29 октября последние очаги восстания были подавлены.

30 октября красногвардейские отряды разгромили мятежные войска Керенского — Краснова у Пулковских высот. Керенский, переодевшись матросом, бежал. Краснов и офицеры его штаба были арестованы и доставлены в Петроград.

Вооруженной борьбой сопровождалось установление советской власти в Москве. 14 октября Московское областное бюро большевиков единодушно одобрило резолюцию ЦК большевистской партии от 10 октября о вооруженном восстании. 25 октября МК партии большевиков, получив сообщение о вооруженном восстании в Петрограде, создал Боевой партийный

Петроград в октябрьские дни. Красногвардейский патруль на улицах города

Юнкера за Кремлевской стеной

центр и Военно-революционный комитет. 26 октября 1917 г. Московский ВРК опубликовал сообщение о победе вооруженного восстания в Петрограде и призвал московских рабочих и солдат гарнизона поддержать рабочих Петрограда, не выполнять никакие распоряжения и приказы без санкции ВРК.

Большевикам оказал сопротивление созданный сторонниками Временного правительства Комитет общественной безопасности. По его приказу части юнкеров и белогвардейцев утром 28 октября захватили Кремль. В ответ на это в рабочих районах Москвы началось строительство баррикад, создавались и вооружались отряды Красной гвардии. 29 октября революционные войска захватили здание градоначальника, Главный почтамт и телеграф, 28—29 октября почти повсеместно в Подмосковье власть перешла в руки Советов, кото-

рые посылали в Москву красногвардейцев. ВРК начал обстрел Кремля. 30 октября в Москву из Петрограда прибыли 500 балтийских моряков.

В ночь на 31 октября ВРК отдал приказ о переходе к решительному наступлению. В результате упорных боев 31 октября и 1 ноября революционные части заняли несколько вокзалов, Алексеевское военное училище, Крутицкие казармы, гостиницу «Метрополь». Вечером 2 ноября Комитет общественной безопасности подписал договор о капитуляции. 3 ноября в Москве была провозглашена советская власть.

К концу ноября 1917 г. новая власть была установлена в 28 губернских городах Европейской России. В одних (Иваново-Вознесенск, Владимир, Тверь, Ярославль, Екатеринбург, Пермь и др.) — мирным путем, в других (Нижний Новгород, Казань, Саратов, Воронеж, Смоленск) — вооруженной силой.

Жестокая вооруженная борьба за установление советской власти происходила в районах, где жило казачество — привилегированное военное сословие. На Дон, Кубань, Северный Кавказ, Южный Урал бежали из центра России белые офицеры и генералы, лидеры буржуазных партий. Здесь собирались казачьи части русской армии, в большинстве своем враждебно относившиеся к советской власти. На Дону и Кубани бывшие царские генералы Л. Г. Корнилов, А. И. Деникин формировали так называемую Добровольческую армию. Казачий атаман А. М. Каледин поднял на Дону антисоветский мятеж и захватил Ростов и Таганрог. На Южном Урале казачье восстание возглавил атаман оренбургского казачьего войска А. И. Дутов.

Вступление в Кремль через Троицкие ворота. Москва, 2 ноября 1917 г. *Художник К. Ф. Юон*

В январе 1918 г. в результате совместных действий восставших рабочих Оренбурга и красногвардейских частей «войсковое правительство» Дутова было свергнуто. Тогда же съезд фронтовых казаков Дона отказался признать власть Каледина и избрал Военно-революционный комитет во главе с Ф. Г. Подтелковым. В начале февраля 1918 г. у станции Глубокой красногвардейские части разгромили добровольческий отряд калединцев. В конце февраля в результате решительных наступательных действий красногвардейских отрядов под командованием В. А. Антонова-Овсеенко были освобождены Ростов-на-Дону и столица Войска Донского — Новочеркасск. Каледин незадолго до этого застрелился, остатки калединцев бежали на Кубань. На Дону была установлена советская власть. В конце 1917 — начале 1918 г. власть Советов была установлена в Сибири и на Дальнем Востоке.

После разгрома мятежа Керенского — Краснова одним из центров антисоветских сил стала Ставка Верховного главнокомандующего, находившаяся на Западном фронте в Могилеве. Начальник штаба Ставки генерал Н. Н. Духонин объявил себя Верховным главнокомандующим и отказался выполнить распоряжение советского правительства немедленно приступить к переговорам с немецким командованием о прекращении военных действий. 9 ноября Совнарком сместил Духонина и назначил главнокомандующим большевика — прапорщика Н. В. Крыленко. 18 ноября 1917 г. отряд, присланный из Петрограда, занял Ставку. Духонин был убит солдатами.

В октябре—ноябре 1917 г. власть Советов была установлена на территории Белоруссии, Эстонии и Латвии, в конце октября 1917 г. — в Баку. Бакинская коммуна, возглавляемая большевиками, просуществовала до июля 1918 г. Но на остальной территории Закавказья власть принадлежала националистическим и мелкобуржуазным партиям: в Грузии — грузинским меньшевикам, в Армении — армянским дашнакам, в Азербайджане — азербайджанским националистам.

Восстание рабочих Ташкента 28—31 октября 1917 г. положило начало установлению советской власти в Туркестанском крае. К февралю 1918 г. она была установлена на всей территории края, а также в отдельных районах Казахстана и Киргизии. К весне 1918 г. советская власть установилась во всей Средней Азии и Казахстане, за исключением Хивы и Бухары.

К концу января 1918 г. советская власть была провозглашена на Украине, в марте 1918 г. — в Крыму.

Вопросы и задания

1. Каковы, на ваш взгляд, причины, приведшие к Октябрьской революции в Петрограде?
2. Дайте оценку действий большевиков, меньшевиков, эсеров и правительства в период 24—27 октября 1917 г. Сделайте выводы.
3. Долгое время в советской историографии господствовал тезис о «триумфальном шествии советской власти» по стране. Согласны ли вы с такой формулировкой? Докажите свое мнение.
4. На основе дополнительной литературы подготовьте сообщения о мнении рядовых граждан государства об Октябрьской революции.

ДОКУМЕНТ

Открытое письмо к петроградским рабочим Г. В. Плеханова. 28 октября 1917 г.

...Политическая власть перешла в руки Петроградского Совета рабочих и солдатских депутатов.

Скажу вам прямо: меня эти события огорчают.

Не потому огорчают, чтобы я не хотел торжества рабочего класса, а наоборот потому, что призываю его всеми силами своей души...

Наш рабочий класс еще далеко не может с пользой для себя и для страны взять в свои руки всю полноту политической власти. Навязать ему такую власть, значит толкать его на путь величайшего исторического несчастья, которое было бы в то же время величайшим несчастьем и для всей России.

В населении нашего государства пролетариат составляет *не большинство, а меньшинство.* А между тем он мог бы с успехом практиковать диктатуру только в том случае, если бы составлял большинство...

Правда, рабочий класс может рассчитывать на поддержку со стороны крестьян, из которых до сих пор состоит наибольшая часть населения России. Но крестьянству нужна земля, в замене капиталистического строя социалистическим оно не нуждается. Больше того: хозяйственная деятельность крестьян, в руки которых перейдет помещичья земля, будет направлена не в сторону социализма, а в сторону капитализма. ...Стало быть, крестьянин — совсем ненадежный союзник рабочего в деле устройства социалистического способа производства... Отсюда неизбежно следует, что если бы, захватив политическую власть, наш пролетариат захотел совершить «социальную революцию», то сама экономика нашей страны осудила бы его на жесточайшее поражение.

...Последствия... будут несравненно более печальными, если сознательные элементы рабочего класса не выскажутся твердо и решительно против захвата власти одним классом или, еще того хуже, — одной партией.

Власть должна опираться на коалицию всех живых сил страны, то есть на все те классы и слои, которые не заинтересованы в восстановлении старого порядка...

Весь ваш *Г. Плеханов.*

Вопросы к документу

Как Г. В. Плеханов отнесся к переходу власти в руки Петроградского Совета рабочих и солдатских депутатов?

Вопросы и задания к разделу

1. Определите уровень развития России на рубеже XIX—XX вв. в сравнении со странами Запада.

2. Как вы думаете, способствовала ли революция 1905—1907 гг. формированию структур гражданского общества? Докажите свое мнение.

3. Как вы считаете, существовали ли в России предпосылки для парламентской демократии? Можно ли введенную Манифестом 17 октября Государственную думу назвать российским парламентом?

4. Можно ли утверждать, что в начале XX в. мир (в том числе и Россия) неуклонно приближался к всеобщей войне? Можно ли было избежать мировой войны? Обоснуйте свое мнение.

5. В чем заключаются особенности революционного взрыва в России в феврале 1917 г.? Каковы были альтернативы исторического развития страны после февраля 1917 г.?

6. Как вы думаете, какие факторы способствовали приходу к власти большевиков в октябре 1917 г.? Почему Временное правительство не сумело удержать власть?

7. Какую роль в политическом развитии России сыграли политические партии? Докажите свою мысль.

8. Сравните революции 1905 и 1917 гг. Чем они были вызваны, каковы были их итоги? Какое значение имели эти революции в истории России?

Раздел II
РСФСР и СССР в 1918—1945 гг.

§ 18. Становление советской власти

Вспомните государственное устройство России до февраля 1917 г. Как оно изменилось после отречения Николая II? Как планировало изменить государственное устройство Временное правительство?

Формирование политической системы. Социалистические партии резко отрицательно восприняли захват власти большевиками. Покинувшие II съезд Советов меньшевики и правые эсеры сформировали Комитет спасения родины и революции с целью свержения большевистского правительства. Рабочие профсоюзы выдвинули идею создания «однородного социалистического правительства». Инициатором переговоров с большевиками по созданию такого правительства стал Всероссийский исполнительный комитет профсоюза железнодорожников. Однако найти компромисс социалистические партии не смогли: большевики не хотели упускать власть из своих рук, а меньшевики и правые эсеры, имеющие опыт работы в коалиционных правительствах, считали невозможным проводить социалистические преобразования в стране на данном этапе развития.

Большевики все-таки смогли найти союзников. Они предложили войти в состав советского правительства левым эсерам, которые пользовались влиянием среди части крестьян и солдат. После длительных переговоров в ноябре—декабре 1917 г. было достигнуто соглашение о вхождении представителей левых эсеров в состав Совнаркома.

Роспуск Учредительного собрания. Однако положение новой власти по-прежнему оставалось шатким. Все российское общество находилось в ожидании Учредительного собрания. В. И. Ленин считал, что II съезд Советов уже сыграл роль Учредительного собрания и решил вопрос об организации власти — провозгласил власть Советов. Однако идея Учредительного собрания была очень популярна, поэтому большевики вынуждены были начать подготовку к нему. В ноябре 1917 г. состоялись выборы делегатов. Из 715 депутатских

мест 412 получили эсеры, 183 — большевики, 17 — меньшевики, 16 — кадеты, 87 — остальные.

Большевики в Учредительном собрании оказались в меньшинстве, но они надеялись на то, что Собрание признает декреты II съезда Советов. 3 января 1918 г. ВЦИК принял написанную В. И. Лениным «Декларацию прав трудящегося и эксплуатируемого народа», в которой подтверждались важнейшие законодательные акты: о власти Советов, о земле, о мире, о рабочем контроле, о национализации банков. В декларации провозглашалась задача построения социалистического общества в России.

Л. Д. Троцкий вспоминал, что «когда выяснилось, что мы будем в меньшинстве, даже с левыми эсерами, Ленин говорил: «Надо, конечно, разогнать Учредительное собрание, но вот как насчет левых эсеров?» Нас, однако, очень утешил старик Натансон: «А ведь придется, пожалуй, разогнать Учредительное собрание силой». «Браво! — воскликнул Ленин, — что верно, то верно. А пойдут ли на это ваши?» Левые эсеры тогда переживали медовые недели своего крайнего радикализма: они действительно согласились».

5—6 января 1918 г.
Открытие и разгон Учредительного собрания

5 января состоялось открытие Учредительного собрания. Председатель ВЦИК Я. М. Свердлов зачитал «Декларацию прав трудящегося и эксплуатируемого народа» и предложил утвердить ее. Большинство депутатов отказалось это сделать. Тогда представители большевиков заявили, что Учредительное собрание является контрреволюционным, и покинули заседание. С ними ушли и левые эсеры. 6 января 1918 г. декретом ВЦИК Учредительное собрание было распущено. Депутатов разогнали силой, а мирная демонстрация в поддержку Учредительного собрания была расстреляна.

В январе 1918 г. в Петрограде одновременно состоялись III Всероссийский съезд Советов рабочих и солдатских депутатов и III Всероссийский съезд Советов крестьянских депутатов. Оба съезда объединились и избрали единый ВЦИК Советов рабочих, солдатских и крестьянских депутатов в составе 306 человек (160 большевиков, 125 левых эсеров, 7 правых эсеров, 7 максималистов, 4 меньшевиков, 3 анархиста-коммуниста). Так сложилась единая система Советов рабочих, солдатских и крестьянских депутатов. 12 января III Всероссийский съезд Советов утвердил «Декларацию прав трудящегося и эксплуатируемого народа». Съезд решил, что Россия должна стать добровольным союзом народов и существовать в виде федерации советских республик. Союз этот получил название Российская Советская Федеративная Социалистическая Республика (РСФСР).

Я. М. Свердлов

Организация Советского государства. Сразу же после Октябрьской революции были ликвидированы Сенат, Синод и Государственный совет. Местные органы самоуправления (городские думы, земские управы) сначала были подчинены Советам, а к весне 1918 г. также распущены.

Ф. Э. Дзержинский

Высшим органом государственной власти стал Всероссийский съезд Советов рабочих и солдатских депутатов, а между съездами — Всероссийский Центральный Исполнительный Комитет (ВЦИК). ВЦИК назначал Совнарком (СНК) и отдельных народных комиссаров, мог отменять и изменять декреты и постановления Совнаркома. Главным органом исполнительной власти являлся Совет Народных Комиссаров (СНК). В его состав входили народные комиссары, возглавлявшие народные комиссариаты (наркоматы). Наркоматы заменили министерства.

Важными задачами для победивших большевиков была борьба против контрреволюционных сил и охрана общественного порядка. Сначала их выполнение осуществляли военно-революционные комитеты и Красная гвардия, затем — рабоче-крестьянская милиция и уголовный розыск. По инициативе В. И. Ленина 7 декабря 1917 г. СНК принял постановление о создании Всероссийской чрезвычайной комиссии по борьбе с контрреволюцией и саботажем (ВЧК), которая расследовала контрреволюционные преступления и передавала дела на рассмотрение революционных трибуналов. ВЧК возглавил Ф. Э. Дзержинский.

Советское правительство приступило также к созданию регулярной армии. 15 января 1918 г. Совнарком принял декрет «О Рабоче-Крестьянской Красной Армии», где провозглашался принцип добровольного комплектования Красной Армии. В нее принимались в первую очередь представители трудящихся классов независимо от национальной и расовой принадлежности. Прием в Красную Армию осуществлялся по рекомендациям советских органов и общественных организаций. С января 1918 г. началась демобилизация старой армии.

Декретом Совнаркома от 22 ноября 1917 г. предусматривалось создание народных судов и революционных трибуналов. Декрет устанавливал демократические выборы судей и народных заседателей. Но в реальности судьи избирались губернскими и городскими Советами.

Управление промышленностью и банками. После захвата политической власти большевики перешли к преобразованиям в экономике. 14 ноября 1917 г. ВЦИК и Совнарком приняли «Положение о рабочем контроле». Он распространялся на производство, куплю-продажу готовых продуктов,

финансовую деятельность предприятий. Ленин считал рабочий контроль подготовительным этапом к национализации производств. С ноября 1917 г. по март 1918 г. началась, по выражению Ленина, «красногвардейская атака на капитал», при которой ведущими были методы подавления, а не управления.

Вскоре началась национализация предприятий, владельцы которых не подчинялись органам рабочего контроля. Постепенно стали национализироваться целые отрасли промышленности. Всего с ноября 1917 г. по март 1918 г. было национализировано 836 промышленных предприятий. Управлять ими должен был Высший Совет Народного Хозяйства (ВСНХ), созданный 2 декабря 1917 г., и областные, губернские и уездные советы народного хозяйства (совнархозы). Также проводилась и национализация транспорта.

В декабре 1917 г. частные банки были взяты под государственный контроль, национализированы и объединены с Государственным банком. В феврале 1918 г. декретом ВЦИК были не признаны государственные займы, сделанные царским и Временным правительствами. Советская Республика отказывалась от уплаты долга в 16 млрд руб. иностранным государствам. В апреле была национализирована внешняя торговля.

28 июня 1918 г. СНК принял декрет о национализации крупнейших предприятий основных отраслей промышленности. В руках частного капитала остались лишь мелкая и частично средняя промышленность. Национализация носила

Группа рабочих национализированной Ликинской мануфактуры с плакатом, призывающим передать все фабрики и заводы в руки Советской Республики

ярко выраженный политический характер и имела целью подорвать экономическое положение «классового врага» — буржуазии.

Вскоре такая политика привела к углублению экономического кризиса в стране. Уже к концу 1918 г. сотни предприятий закрылись, упал уровень жизни рабочих. В Москве, Петрограде, Иванове и других городах регулярными стали забастовки рабочих, которые подавлялись с помощью репрессий.

Аграрная политика советской власти. В основе аграрной политики советской власти лежали Декрет о земле и «Основной закон о социализации земли» (9 февраля 1918 г.). Верховным собственником земли провозглашалось государство, а крестьяне становились ее пользователями, но не хозяевами. Крестьяне получили в пользование более 150 млн га земли. Их освобождали от платежей за аренду, долг Крестьянскому поземельному банку был ликвидирован. Советская власть передала крестьянам помещичий скот и инвентарь.

В законе о социализации земли подтверждалась отмена частной собственности на землю, устанавливался уравнительный принцип ее распределения, указывалось на необходимость развития «коллективного хозяйства в земледелии... в целях перехода к социалистическому хозяйству». В Петроградской, Московской, Тверской, Костромской губерниях были созданы первые коммуны и артели. К июлю 1918 г. возникло около 500 коллективных хозяйств. Однако в целом крестьяне не хотели становиться на путь их создания.

Весной 1918 г. из-за хозяйственной разрухи возникли серьезные продовольственные трудности. В апреле 1918 г. суточная норма хлеба в Петрограде составляла 50 г, а в Москве — 100 г. В тяжелом положении оказались Московская, Владимирская, Тверская, Костромская, Ярославская, Нижегородская губернии. Но в условиях жесточайшей инфляции крестьяне не желали отдавать хлеб за бесценок. Советское правительство попыталось исправить положение, установив продовольственную диктатуру.

В мае 1918 г. ВЦИК принял декреты, по которым устанавливалась хлебная монополия — исключительное право государства на заготовку хлеба и его продажу, запрещалась спекуляция хлебом. Запасами продовольствия распоряжался Наркомат по продовольствию. Ему предоставлялось право применять вооруженную силу для изъятия хлебных излишков. За два месяца свыше 30 тыс. рабочих в составе продовольственных отрядов были направлены в деревню. При помощи их и жестокого террора летом 1918 г. удалось собрать необходимое количество хлеба и обеспечить им города Советской России.

Одновременно советское правительство приступило к организации деревенской бедноты. В сельской местности создавались комитеты деревенской бедноты (комбеды). Они распределяли конфискованный у сельской буржуазии хлеб и сельскохозяйственные орудия, оказывали содействие продотрядам, выполняли функции местных Советов. Подобная политика советской власти в деревне настроила против нее зажиточных крестьян и середняков, более того, она не решила проблем снабжения городов хлебом. Попытки силовыми методами изъять хлеб у крестьянства, свернуть рыночные отношения между деревней и городом привели к спекуляции хлебом по астрономическим ценам.

Начало культурной революции. Согласно идеям лидеров большевиков в стране должна была быть проведена культурная революция, предполагавшая формирование социалистической системы народного образования и просвещения, воспитание социалистической интеллигенции, создание социалистической литературы и искусства, складывание новой морали, утверждение атеистического мировоззрения, перестройку быта.

В ходе начавшихся преобразований уничтожались старые российские традиции. В ноябре 1917 г. декретом ВЦИК были упразднены сословия (дворяне, купцы, мещане) и установлено общее звание — гражданин Российской Республики. Большевики отделили церковь от государства, а школу от церкви. Религия была объявлена частным делом граждан. Церковь

Продотряд

Н. К. Крупская, А. В. Луначарский, М. Н. Покровский (сидят в центре) среди работников Наркомпроса

лишалась каких бы то ни было привилегий. Были установлены гражданский брак и гражданская регистрация новорожденных. Женщины уравнивались во всех правах.

Началась реформа образования и просвещения. Был создан Народный комиссариат просвещения (Наркомпрос), в ведении которого находились все школы, высшие учебные заведения, учреждения внешкольного и дошкольного воспитания. Он же занимался вопросами организации и развития искусства, литературы, издательского дела. К руководству Наркоматом просвещения были привлечены известные большевики — А. В. Луначарский, Н. К. Крупская, М. Н. Покровский.

Советское правительство отменило плату за обучение, начало борьбу с неграмотностью. Клубы, музеи, библиотеки, театры были объявлены общенародным достоянием. Все буржуазные газеты были закрыты, их типографии использовались для издания советских газет. Возникло Государственное издательство, которое большими тиражами выпускало политическую, научную и художественную литературу для народа. В декабре 1917 г. в Советской стране было введено новое правописание, а с 1 (14) февраля 1918 г. — новый (общеевропейский) календарный стиль.

Плакат художника А. А. Радакова

Вопросы и задания

1. Проанализируйте основные направления внутренней политики советского правительства в 1917—1918 гг. Сделайте выводы.
2. В чьих интересах проводились аграрные преобразования? К каким последствиям это привело?
3. Почему, на ваш взгляд, Россия лишилась своего «парламента» — Учредительного собрания?
4. Используя дополнительную литературу, найдите высказывания лидеров политических партий — В. И. Ленина, Ю. О. Мартова,

В. М. Чернова, М. А. Спиридоновой по поводу роспуска Учредительного собрания.

5. Подготовьте сообщение о том, как проходило установление советской власти в вашем городе, крае.

ДОКУМЕНТЫ

М. Горький. Несвоевременные мысли. 1918 г.

На днях какие-то окаянные мудрецы осудили семнадцатилетнего юношу на семнадцать лет общественных работ за то, что этот юноша откровенно и честно заявил: «Я не признаю советской власти!»

Не говоря о том, что людей, которые не признают авторитета власти комиссаров, найдется в России десятки миллионов и что всех этих людей невозможно истребить...

Этот юноша воспитан высоким примером тех лучших русских людей, которые сотнями и тысячами погибали в ссылке, тюрьмах, в каторге и на костях которых мы ныне собираемся строить новую Россию.

Это — романтик, идеалист, которому органически противна «реальная политика» насилия и обмана, политика фанатиков догмы, окруженных — по их же мнению — жуликами и шарлатанами. ...И вот теперь те люди, ради свободы которых совершалась эта работа, не понимая, что честный враг лучше подлого друга, осудили мужественного юношу за то, что он ... не может и не хочет признавать власть, попирающую свободу.

Отрывок из статьи в газете «Новая жизнь». 14 мая 1918 г.

Советская власть снова придушила несколько газет, враждебных ей. Бесполезно говорить, что такой прием борьбы с врагами — нечестен, бесполезно напоминать, что при монархии порядочные люди единодушно считали закрытие газет делом подлым, бесполезно, ибо понятия о честности и нечестности, очевидно, вне компетенции и вне интересов власти, безумно уверенной, что она может создать новую государственность на основе старой — произволе и насилии...

Отрывок из статьи в газете «Новая жизнь». 26 мая 1918 г.

Надо вспомнить, что революция — это не только ряд жестокостей и преступлений, но также ряд подвигов мужества, чести и бескорыстия...

Большевики?.. Их действия подлежат жесточайшей критике, даже злому осмеянию... их окружает атмосфера удушливой ненависти врагов... Но я защищаю людей, искренность убеждений которых я знаю, личная честность которых мне известна точно так же, как известна искренность их желания добра народу. Я знаю, что они производят жесточайший опыт над живым телом России. Я умею ненавидеть. Но предпочитаю быть справедливым...

Вопросы к документам

Что можно сказать о внутренней политике большевиков? Чем руководствовалась правящая партия, устраивая политические преследования всех инакомыслящих, не принимающих режим советской власти?

§ 19. Политическая обстановка в России весной и летом 1918 г.

Вспомните, какова была политическая обстановка в стране после захвата власти большевиками.

Движение рабочих уполномоченных весной 1918 г. Промышленные рабочие, которые осенью 1917 г. вместе с солдатами Петроградского гарнизона были оплотом большевиков, очень скоро начали испытывать разочарование. Перемена эта объяснялась рядом причин, главная из которых — ухудшение ситуации с продовольствием. В Петрограде зимой 1917/18 г. хлебный паек составлял 120—180 г в день. В то же время на «черном рынке» фунт хлеба стоил 3—5 руб., что было не по карману простому человеку. Кроме того, началась массовая безработица в промышленности, вызванная главным образом недостатком топлива: в мае 1918 г. лишь 12—13% петроградских рабочих сохранили свои рабочие места.

Спасаясь от голода и холода, горожане тысячами уезжали в деревню. В результате к апрелю 1918 г. численность рабочих в Петрограде снизилась на 57% по сравнению с тем, что было накануне Февральской революции. Оставшиеся бурлили, недовольные экономической политикой большевиков, роспуском Учредительного собрания, подписанием Брестского мира на унизительных условиях.

Все больше разочаровываясь в новой власти, чувствуя, что руководимые большевиками структуры не могут их защитить, петроградские рабочие попытались создать новую организацию, независимую от большевиков и органов, находящихся под их контролем (Советов, профсоюзов, фабричных комитетов). В день открытия Учредительного собрания полномочные представители петроградских заводов и фабрик встретились, чтобы обсудить создавшееся положение. В феврале они собирались регулярно. В марте рабочие уполномоченные от 56 предприятий осудили правительство, которое, захватив власть от имени рабочих и крестьян, правит самодержавно и отказывается проводить новые выборы в Советы, призвали не подписывать Брест-Литовский договор, распустить Совнарком и немедленно созвать Учредительное собрание. Движение рабочих уполномоченных охватило Москву, Тулу, Нижний Новгород, Орел, Тверь.

Понимая, что городские рабочие настроены против них, большевики оттягивали выборы в Советы. Когда же некоторые независимые Советы провели выборы, в результате которых большевики оказались в меньшинстве, такие Советы ра-

зогнали силой. В мае в Колпине по рабочей демонстрации был открыт огонь. В знак протеста крупнейшие петроградские заводы остановили работу.

В мае—июне перевыборы Советов все-таки состоялись. Повсеместно большевистских кандидатов побеждали кандидаты от меньшевиков и эсеров. На выборах в Московский Совет большевики смогли добиться формального большинства только путем манипуляций с избирательной процедурой. Размах движения мог позволить меньшевикам и эсерам прийти к власти, заменив большевиков.

Нарастающая волна недовольства заставила большевиков перейти в наступление. 13 июня ЧК арестовала 56 человек, приехавших в Москву для организации Всероссийского съезда рабочих уполномоченных. 14 июня был издан циркуляр, по которому из Советов и ВСНХ исключались меньшевики и правые эсеры.

Л. Д. Троцкий

Брестский мир. После Октябрьской революции советское правительство обратилось к воюющим странам с предложением заключить перемирие и начать мирные переговоры. Согласие на переговоры дала только Германия. 2 декабря 1917 г. было подписано соглашение о прекращении военных действий до 1 января 1918 г. В г. Брест-Литовске начались переговоры о мире. Советская делегация предложила заключить демократический мир без аннексий и контрибуций. Представители Германии отклонили советские условия и потребовали, чтобы Германии были переданы Польша, Литва, часть Эстонии, Латвии, Белоруссии и Украины.

По вопросу о заключении мира на германских условиях в ЦК большевистской партии возникли острые разногласия. В. И. Ленин высказался за подписание мира на германских условиях. Однако группа «левых коммунистов» во главе с Н. И. Бухариным, а также Л. Д. Троцкий выступили против заключения мира с империалистической Германией. Они не верили в возможность построения социализма в России без поддержки пролетариата других стран Европы. Полагая, что заключение мира затормозит европейскую революцию, «левые коммунисты» настаивали на продолжении войны. Л. Д. Троцкий выдвинул лозунг «Ни войны, ни мира!», предлагая официально заявить, что советское правительство воевать не будет, но и мира не подпишет.

2 января ЦК большевистской партии принял решение, которое обязывало советскую делегацию в Брест-Литовске продолжать переговоры. 9 февраля германская делегация потребовала принятия ее условий мирного договора. Троцкий, возглавлявший в это время советскую делегацию, заявил, что

Супрематизм.
Художник К. С. Малевич

Эскиз декорации к опере М. П. Мусоргского «Борис Годунов».
Художник И. Я. Билибин

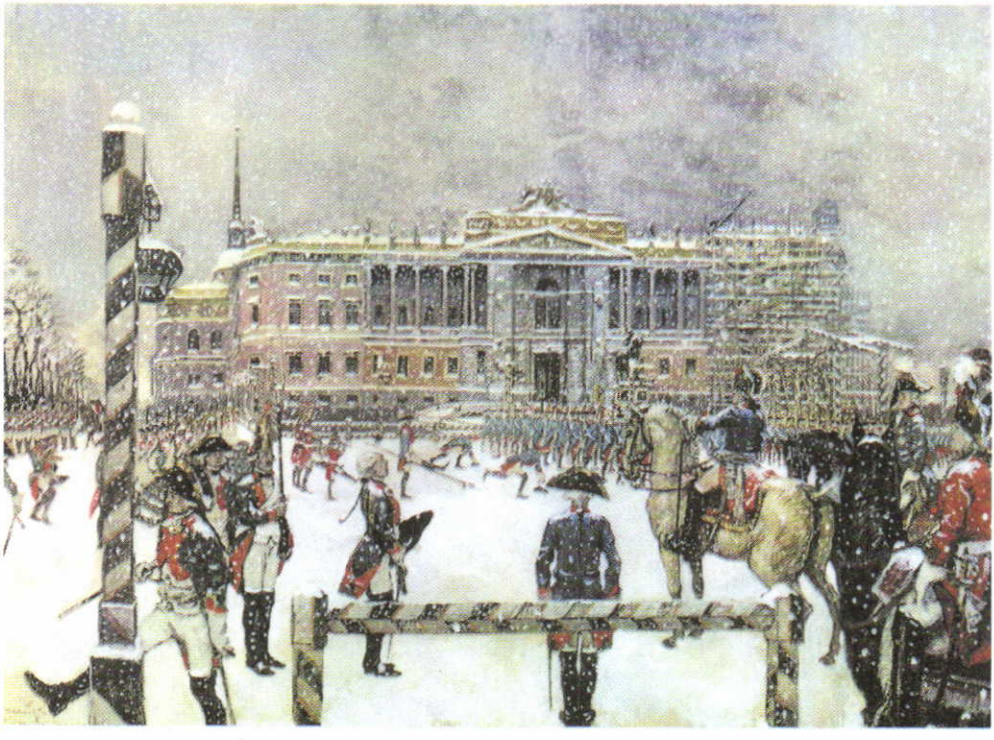

Парад при Павле I.
Художник А. Н. Бенуа

Похищение Европы.
Художник В. А. Серов

Матрос.
Художник В. Е. Татлин

Купание красного коня.
Художник К. С. Петров-Водкин

Беление холста.
Художник З. Е. Серебрякова

Композиция № 6.
Художник В. В. Кандинский

Москва.
Художник А. В. Лентулов

Клуб им. Русакова в Москве. *Архитектор К. С. Мельников*

Клуб им. Зуева в Москве. *Архитектор И. А. Голосов*

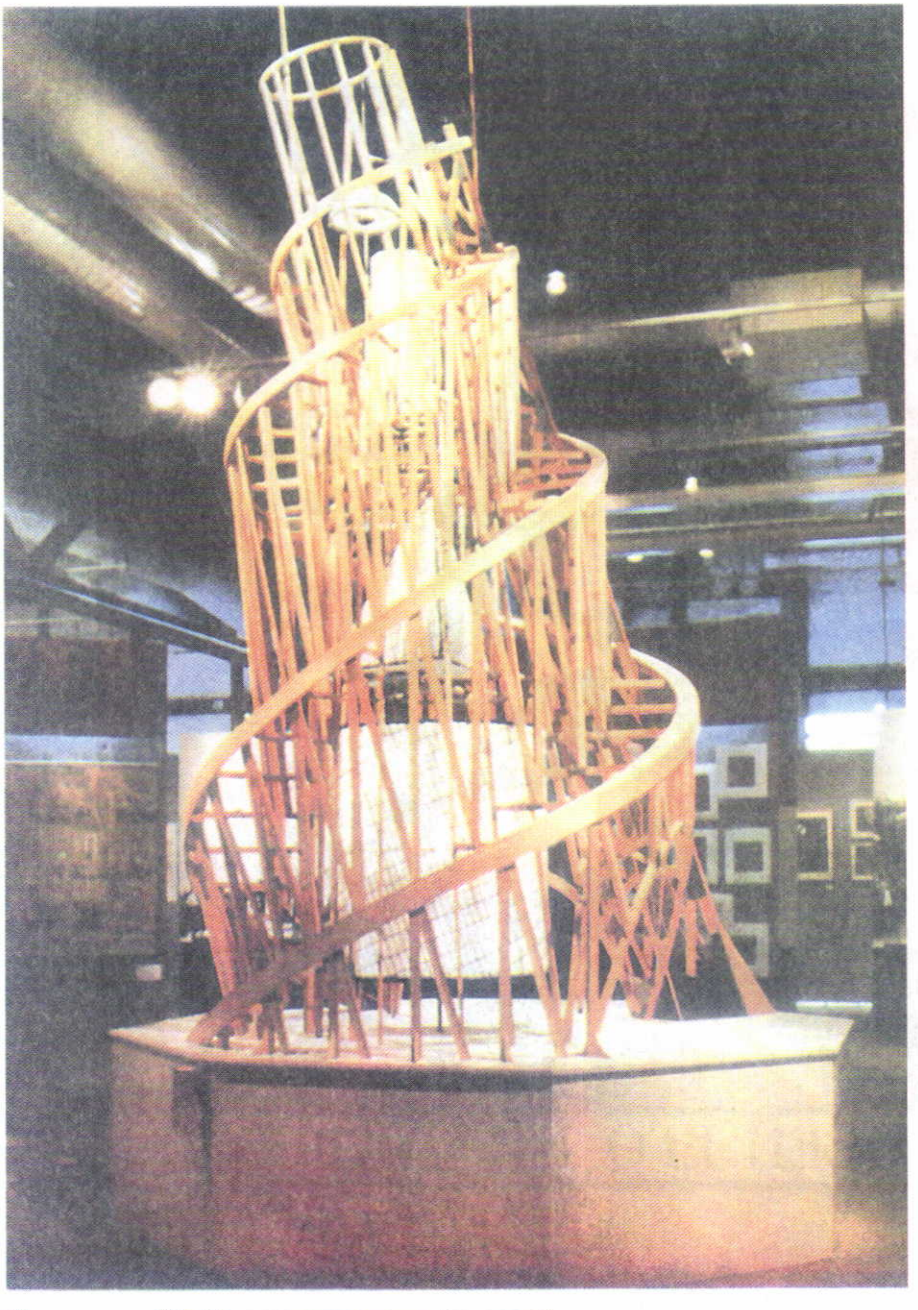

Памятник III Интернационала (модель).
Художник В. Е. Татлин

Врангель ещё жив, добей его без пощады.
Художник Д. С. Моор

Плакат Госиздата.
Авторы В. Маяковский, А. Левин

Купчиха за чаем.
Художник Б. М. Кустодиев

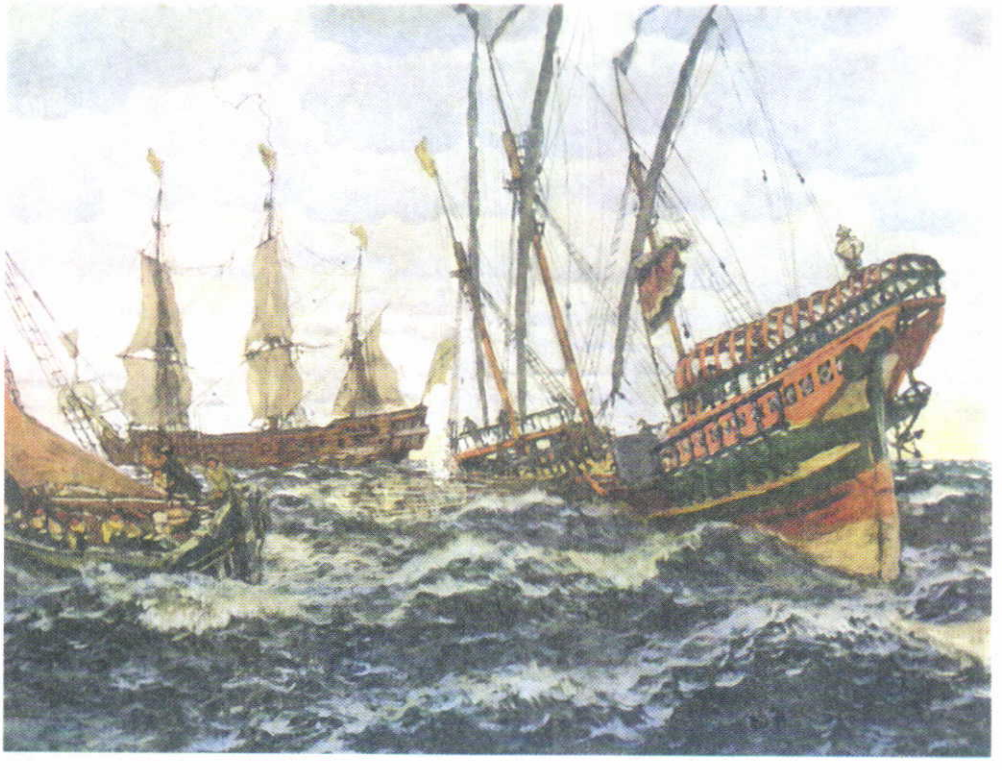

Корабли времен Петра I.
Художник Е. Е. Лансере

Трубачи Первой Конной армии.
Художник М. Б. Греков

Красная Армия в походе

Советская Россия войны вести не будет, но и мирный договор не подпишет. После чего он покинул Брест-Литовск, дав тем самым Германии предлог для возобновления военных действий. 18 февраля 1918 г. немецкие войска перешли в наступление по всему фронту и, быстро продвигаясь на восток, захватили Двинск, Минск, Псков, Ревель. Возникла непосредственная угроза Петрограду. Спасти Советское государство от гибели могло лишь немедленное заключение мира.

Вечером 18 февраля ЦК партии по настоянию В. И. Ленина решил принять германские условия заключения мира. Троцкий был отстранен от участия в переговорах. В Брест-Литовск направилась делегация во главе с Г. В. Чичериным. 3 марта 1918 г. мирный договор был подписан. По Брестскому мирному договору от Советской России отторгались Литва, Латвия, Эстония, Финляндия, Польша, часть Белоруссии, Украина, некоторые районы Закавказья. Советская Россия обязывалась провести демобилизацию армии, разоружить флот.

3 марта 1918 г. Подписание Брестского мира

Для решения вопроса о мире был созван VII съезд большевиков (6—8 марта 1918 г.). Несмотря на сопротивление «левых коммунистов», съезд высказался за утверждение Брестского мирного договора. Съезд также переименовал РСДРП(б) в Российскую коммунистическую партию (большевиков) — РКП(б).

Оккупация немецкими войсками Прибалтики и Финляндии создавала постоянную угрозу столице Советской Республики — Петрограду. 12 марта 1918 г. советское правительство во главе с В. И. Лениным переехало в Москву.

6 – 5079

Брестский договор действовал до ноября 1918 г. После Ноябрьской революции в Германии ВЦИК объявил договор не имеющим силы.

Мятеж левых эсеров. 4 июля 1918 г. в Москве открылся V Всероссийский съезд Советов. Против политики большевиков на съезде выступили левые эсеры. Они требовали отмены продовольственной диктатуры, осуждали создание и деятельность комбедов, предлагали расторгнуть Брестский мир.

6 июля левыми эсерами был убит посол Германии в России граф Мирбах. Террористический акт послужил сигналом к началу мятежа. Партийные боевики захватили телеграф, ряд других важных объектов столицы и начали обстрел Кремля. Эсеры захватили в плен Ф. Э. Дзержинского. В ответ большевики арестовали всю фракцию находившихся на съезде левых эсеров во главе с М. А. Спиридоновой.

Мария Александровна Спиридонова (1884—1941) родилась в Тамбове в дворянской семье. Окончила гимназию, учась в которой примкнула к эсеровской организации. В 1905 г. была арестована за участие в демонстрации. В 1906 г. смертельно ранила жандармского полковника, приговоренного эсерами к смерти за жестокое усмирение крестьянских волнений. Суд приговорил Спиридонову к казни, замененной бессрочной каторгой. Была освобождена в марте 1917 г. по распоряжению министра юстиции А. Ф. Керенского. В мае приехала в Москву, где стала играть одну из главных ролей среди левых эсеров. Поддерживала Ленина в вопросе заключения Брестского мира. Разрыв с большевиками произошел в мае—июне 1918 г. из-за декретов ВЦИК (о продовольственной диктатуре, о комбедах). Стала

Делегаты V Всероссийского съезда Советов у Большого театра

выступать против Брестского мира. В ноябре 1918 г. Верховный ревтрибунал при ВЦИК приговорил Спиридонову за участие в мятеже к году тюрьмы, но, приняв во внимание «особые заслуги перед революцией», амнистировал и освободил ее. В феврале 1919 г. была снова арестована. Бежала с помощью эсеровского ЦК, находилась на нелегальном положении. В 1920 г. снова арестована, отпущена под поручительство одного из руководителей эсеров, что она никогда не будет заниматься политической деятельностью. В 1923 г. неудачно пыталась бежать за границу и была осуждена на 3 года ссылки. В 1931 г. снова осуждена на 3 года, срок был продлен на 5 лет. Полностью отошла от политической деятельности. Однако в 1937 г. была снова арестована, приговорена к 25 годам тюремного заключения. В сентябре 1941 г., когда немецко-фашистские войска подходили к Орлу, была расстреляна с группой заключенных.

Отряд восставших левых эсеров насчитывал около 600 человек, имел 2 батареи. Против них выступило более 4 тыс. латышских стрелков под командованием И. Вацетиса. Мятеж был подавлен. Одновременно левые эсеры подняли восстания в Ярославле, Муроме, Рыбинске. Эти восстания также были подавлены.

События 6—7 июля привели к началу складывания однопартийной системы в Советском государстве. Большевики ужесточили свою политику по отношению к социалистическим партиям, рассматривая их не как потенциальных союзников, а как врагов. Партия левых эсеров была фактически запрещена, та же участь постигла и другие партии.

Первая советская Конституция. 10 июля 1918 г. V Всероссийский съезд Советов утвердил Конституцию РСФСР. В нее вошла «Декларация прав трудящегося и эксплуатируемого народа». В Конституции РСФСР была провозглашена пролетарская диктатура. Избирательного права лишались все лица, эксплуатирующие чужой труд, священнослужители, бывшие агенты полиции. Рабочему классу предоставлялись преимущества в области политических прав по сравнению с крестьянством и другими социальными группами.

Конституция РСФСР

В Конституции был закреплен основной принцип социализма — распределение между членами общества материальных благ в соответствии с результатами труда. Конституция узаконила проведенные советской властью мероприятия по отмене частной собственности на землю, превращению земельного фонда в общенародное достояние с передачей трудящимся земли без всякого выкупа на началах уравнительного землепользования, национализацию фабрик и заводов, банков, железнодорожного и водного транспорта, монополию внешней торговли.

Государственный герб РСФСР

Трудящимся была гарантирована свобода собраний, митингов, шествий, свобода совести, свобода религиозной и антирелигиозной пропаганды. Труд был обязательным для всех. Устанавливалась всеобщая воинская обязанность. Все граждане были равны перед законом независимо от их расовой и национальной принадлежности.

Конституция РСФСР закрепила сложившуюся в первые месяцы 1918 г. организацию центральных и местных органов советской власти. Высшим органом государственной власти в стране являлся Всероссийский съезд Советов, а между съездами — ВЦИК. Он контролировал деятельность советского правительства.

Вопросы и задания

1. Какие, на ваш взгляд, причины толкнули большевиков к подписанию Брестского мира?
2. Могло ли движение рабочих уполномоченных привести к смене власти? Докажите свое мнение.
3. Как и почему возникла однопартийная система в Советской России? Охарактеризуйте позицию меньшевиков и эсеров в вопросе о власти. Приведите примеры.

ДОКУМЕНТ

Конституция 1918 г.

(Извлечение)

Раздел четвертый

Активное и пассивное избирательное право

Глава тринадцатая

64. Правом избирать и быть избранными в Советы пользуются независимо от вероисповедания, национальности, оседлости и т. п., следующие обоего пола граждане Российской Социалистической Федеративной Советской Республики, коим ко дню выборов исполнилось восемнадцать лет:

а) все добывающие средства к жизни производительным и общественным полезным трудом, а также лица, занятые домашним хозяйством... не пользующиеся трудом с целью извлечения прибыли;

б) солдаты советской армии и флота...;

65. Не избирают и не могут быть избранными, хотя бы они входили в одну из перечисленных категорий:

а) лица, прибегающие к наемному труду с целью извлечения прибыли;

б) лица, живущие на нетрудовой доход, как-то: проценты с капитала, доходы с предприятий, поступления с имущества и т. п.;

в) частные торговцы, торговые и коммерческие посредники;

г) монахи и духовные служители церквей и религиозных культов;

д) служащие и агенты бывшей полиции, особого корпуса жандармов и охранных отделений, а также члены царствующего в России дома;

е) лица, признанные в установленном порядке душевнобольными и умалишенными...;

ж) лица, осужденные за корыстные и порочащие преступления на срок, установленный законом или судебным приговором.

Вопросы к документу

Какова классовая сущность Конституции РСФСР? Как глава 13 Основного Закона страны иллюстрирует систему власти — диктатуру пролетариата?

§ 20—21. Гражданская война 1918—1920 гг.

Вспомните, какая война называется гражданской.

Расстановка классовых сил и первые очаги противостояния. К началу 1918 г. в стране обозначились три политические силы: большинство рабочего класса и беднейшее крестьянство, от имени которых выступали большевики; представители свергнутых классов и поддерживающие их группы населения — офицеры, большая часть казачества, торгово-промышленная буржуазия; самая многочисленная часть населения — среднее крестьянство, торговцы, ремесленники и т. п., которые колебались между красными и белыми. Подобное разделение условно, так как в рядах красных находилось немало бывших офицеров, выходцев из средних и высших слоев российского общества, а в составе белых армий воевали рабочие, крестьяне-бедняки.

Японские войска на улицах Владивостока

Запись добровольцев в Красную Армию. 1918 г.

После заключения Брестского мира началось открытое вооруженное вмешательство иностранных держав во внутренние дела Советской России. В марте 1918 г. в Мурманске высадились английские, американские и французские войска. В апреле 1918 г. во Владивостоке был высажен десант японских и английских войск, в августе — французских и американских. К середине 1918 г. германские войска оккупировали Прибалтику, Украину, Крым, часть Белоруссии, Закавказья и Северного Кавказа. В конце апреля 1918 г. немецкие оккупанты ликвидировали Центральную раду Украины, поддержав украинского гетмана П. П. Скоропадского.

Военные действия (май 1918 — март 1919 г.). В конце мая 1918 г. начался мятеж чехословацкого корпуса, сформированного Временным правительством из чешских и словацких военнопленных, которые хотели добровольно принять участие в военных действиях против Германии и Австро-Венгрии. Эшелоны с чехословаками должны были проследовать по Транссибирской магистрали до Владивостока, там погрузиться на суда и отплыть в Европу. К концу мая 1918 г. эшелоны с частями корпуса растянулись на 7 тыс. км.

Плакат художника Д. С. Моора

В соответствии с соглашением между советским правительством и командованием корпуса его воинские части должны были сдать оружие. Офицеры корпуса решили оружие не сдавать и в случае необходимости пробиваться во Владивосток с боем. Чехословацкий корпус восстал. Мятежники захватили ряд населенных пунктов в Поволжье, на Урале и в Сибири. В этих районах начались крестьянские волнения. На

значительной территории от Волги до Владивостока советская власть была упразднена.

В Самаре меньшевики и эсеры создали Комитет членов Учредительного собрания (Комуч). Правительства, возглавляемые эсерами и меньшевиками, были созданы также в Омске и Екатеринбурге. В августе 1918 г. эсеровское правительство сформировалось в Архангельске.

Май 1918 — ноябрь 1920 г. Гражданская война

В середине 1918 г. белогвардейская Добровольческая армия под командованием Л. Г. Корнилова и А. И. Деникина захватила значительную часть Северного Кавказа. Казачья армия атамана П. Н. Краснова летом 1918 г. установила контроль над Областью Войска Донского и начала наступление на Царицын. Казачьи войска атамана А. И. Дутова захватили Оренбург.

Советская республика оказалась в кольце фронтов. СНК принимает ряд экстренных мер: Троцкий подписывает приказ о беспощадной расправе с паникерами, дезертирами, вводятся заградительные отряды, уничтожавшие бегущих с поля боя солдат и офицеров.

Еще в июне 1918 г. советское правительство организовало Восточный фронт в составе пяти армий. Командующим фрон-

Вступление Красной Армии в Казань

Отправление 20-го автобронеотряда на Южный фронт

том был назначен С. С. Каменев. В конце июля ЦК партии объявил мобилизацию коммунистов на Восточный фронт. В начале сентября войска Восточного фронта перешли в наступление и 10 сентября захватили Казань. Одновременно с наступлением на Казань 1-я армия начала бои за освобождение Симбирска. 12 сентября город был взят. В начале октября 1918 г. войска Восточного фронта захватили Самару.

Ожесточенные бои летом и осенью 1918 г. проходили на Южном фронте под Царицыном. Донская казачья армия атамана Краснова дважды пыталась захватить Царицын, но оба раза неудачно. Одновременно с армией Краснова в наступление на Северном Кавказе перешла Добровольческая армия генерала Деникина. Ей удалось разбить Северо-Кавказскую советскую армию и к середине августа захватить Екатеринодар, а затем и Новороссийск.

В сентябре 1918 г. был создан Северный фронт против наступавших войск генерала Е. К. Миллера. Красная Армия остановила продвижение белогвардейцев к Вологде.

На Южном фронте в ноябре 1918 г. советские войска 8-й и 9-й армий предприняли неудачную попытку наступления на Дон. Казачья армия генерала Краснова в январе 1919 г. в третий раз попыталась взять Царицын. С прибытием крупных подкреплений Красной Армии удалось захватить большую часть Донской области.

Орден Красного Знамени РСФСР. 1918 г.

В середине ноября 1918 г. в Черное море прибыли эскадры французских и английских кораблей, которые высадили десанты в Новороссийске, Одессе, Севастополе. В Азербайджан и Грузию вступили английские войска.

После начала Ноябрьской революции 1918 г. в Германии немецкие войска стали покидать оккупированные территории. Большевики попытались вновь подчинить своей власти оставляемые немцами земли: в Эстонии Временный эстлянд-

ский революционный комитет взял власть в свои руки и объявил о создании Эстляндской Трудовой Коммуны; в декабре 1918 г. была установлена советская власть в Латвии и Литве; в Белоруссии было образовано Временное революционное рабоче-крестьянское правительство, которое в январе 1919 г. провозгласило независимую Белорусскую Советскую Республику. Но в конце января — начале февраля 1919 г. национальным силам удалось свергнуть большевиков в Эстонии, в мае 1919 г. — в Латвии.

А. В. Колчак

В ноябре 1918 г. адмирал А. В. Колчак совершил переворот в Омске: сверг эсеро-меньшевистское правительство и провозгласил себя Верховным правителем России. В конце 1918 г. армия под его командованием начала наступление на северном участке Восточного фронта — на Пермь и Вятку, прорвала центр обороны Восточного фронта, приблизилась к Самаре и Симбирску. Дальнейшее продвижение к Волге могло привести к соединению Колчака с Деникиным. В марте 1919 г. войска Колчака взяли Уфу, а в течение марта—апреля колчаковцы овладели бассейнами рек Белая и Кама.

10 апреля Ленин заявил, что судьба революции решается сейчас на Восточном фронте. Сюда прибыли свежие части, артиллерия, бронепоезда. В результате успешных действий войск на южном участке фронта под командованием М. В. Фрунзе в конце декабря была освобождена Уфа, в январе 1919 г. — Оренбург и Уральск. В конце апреля 1919 г. колчаковский фронт был прорван. Красная Армия освободила города Бугуруслан, Белебей, Бугульма. К августу 1919 г. Колчак был отброшен за Урал, а в начале 1920 г. окончательно разбит.

В течение 1918 г. на юге Украины развернулось антигерманское партизанское движение. В начале февраля 1919 г. Красная Армия при поддержке восставших рабочих освободила Киев. К марту 1919 г. советская власть была установлена почти на всей территории Украины. Красная Армия наступала по направлению к Одессе и Херсону. Началось освобождение Крыма. В апреле вследствие поражений на фронте и роста революционного движения среди солдат и матросов командование английских и французских интервентов вынуждено было эвакуировать свои войска.

М. В. Фрунзе

Ход военных действий в апреле 1919 — марте 1920 г. Решающие победы Красной Армии. Весной 1919 г. положение РСФСР было очень сложным. Части Красной Армии оставили Прибалтику и Белоруссию. В феврале—апреле поляки сумели занять Минск, выйти к реке Березине. Армия Деникина захватила Северный Кавказ, Кубань, почти всю Донскую область и часть Донбасса. В конце июня 1919 г. Дени-

А. И. Деникин

кин захватил Харьков, Екатеринослав, Царицын и вышел к Волге. Большевики считали военную катастрофу неминуемой.

В эти тяжелые дни Ленин пишет обращение к партии и трудящимся «Все на борьбу с Деникиным!». Части Южного фронта спешно пополнились командирами: в июле на фронт их прибыло около 4 тыс. человек. С лета по осень 1919 г. в войска были направлены свыше 40 тыс. коммунистов и около 30 тыс. комсомольцев. К концу июля 1919 г. в составе Южного фронта насчитывалось уже 157,6 тыс. штыков, 25,8 тыс. сабель, 876 орудий, 4094 пулемета, 55 бронепоездов. В то же время Добровольческая армия имела в своем составе 104,5 тыс. штыков, 50,9 тыс. сабель, 1212 пулеметов, 531 орудие, 28 бронепоездов и 25 танков. Однако превосходство в коннице давало преимущество Деникину. Конные корпуса Мамонтова и Шкуро провели рейды по тылам Южного фронта красных и взяли Тамбов, Козлов, Елец, Воронеж. В августе и сентябре 1919 г. войскам Деникина удалось захватить Украину. 20 сентября был взят Курск, 13 октября после ожесточенных боев пал Орел. Добровольческая армия приближалась к Туле.

Реввоенсовет республики принял экстренные меры: составу войск Южного фронта были переданы конный корпус С. М. Буденного, латышская стрелковая дивизия, бригада красных казаков. 11 октября 1919 г. Красная Армия перешла в контрнаступление, которое поддержали украинские анархисты во главе с Н. И. Махно, ударившие в тыл наступавшим белым частям. 20 октября 1919 г. Красная Армия захватила Орел, 24 октября — Воронеж. К началу 1920 г. армия Деникина была разгромлена. Ее остатки сосредоточи-

С. М. Буденный, М. В. Фрунзе, К. Е. Ворошилов у карты военных действий. Южный фронт. 1920 г.

лись в Крыму. Деникин на английском миноносце отбыл в Константинополь, передав командование генералу П. Н. Врангелю. Разгром Деникина означал коренной перелом в ходе Гражданской войны.

В начале июня 1919 г. войска генерала Н. Н. Юденича начали наступление на Петроград. Взяв Ямбург и Псков, белогвардейцы приближались к Петрограду. Но недостаточно подготовленное наступление выдохлось, а в конце июня — начале июля войска Петроградского фронта перешли в наступление. В августе войска Юденича были разгромлены и отброшены в Эстонию. На севере англо-американские интервенты были вынуждены начать эвакуацию своих войск из Архангельска и Мурманска.

В октябре 1919 г. неудачей закончился и новый поход Юденича. Его войска захватили Ямбург, Гатчину, Царское Село, но были разбиты у самого Петрограда. В начале января 1920 г. закончился разгром войск Колчака. Адмирал А. В. Колчак был взят в плен и расстрелян. В феврале 1920 г. Красная Армия освободила Архангельск, в марте — Мурманск.

Военные действия против Польши. Попытки лидеров большевиков спровоцировать социалистическую революцию в Германии и Польше привели к тому, что в апреле 1920 г. польские войска начали боевые действия против Красной Армии. В мае 1920 г. они захватили Киев. По призыву ЦК РКП(б) была проведена очередная мобилизация коммунистов на фронт. Против поляков перебрасывались наиболее боеспособные части, в том числе Первая Конная армия. В мае 1920 г. Красная Армия перешла в наступление и освободила территории Украины и Белоруссии, захваченные поляками.

М. Н. Тухачевский

Во второй половине июля Красная Армия вторглась на территорию Польши. В середине августа войска под командованием М. Н. Тухачевского форсировали Вислу и подошли к предместьям Варшавы. Был создан Польский временный революционный комитет (Польревком), который объявил о том, что он берет власть в свои руки для создания Польской Советской Социалистической Республики.

Вопреки ожидаемой большевиками поддержки трудящихся Польши население встретило Красную Армию враждебно. К этому времени советские войска в ходе стремительного наступления оторвались от своих тылов и понесли большие потери. Советские командиры были уверены, что поляки уже разбиты и неспособны к наступлению. Тем временем польский главнокомандующий Ю. Пилсудский получил пополнение и польская армия подготовилась к контрудару. 16 августа 1920 г. она прорвала фронт под Варшавой и стала насту-

Плакат 1920 г.

пать. Советские войска были разбиты. В октябре 1920 г. воюющие стороны заключили перемирие, а 18 марта 1921 г. — мирный договор, по которому Польше отошли Западная Белоруссия и Западная Украина.

Разгром крымской группировки под командованием генерала Врангеля. Окончание военных действий на западе позволило советскому руководству сосредоточить военные силы на юге для разгрома последней группировки белогвардейских войск. Был образован Южный фронт, который возглавил М. В. Фрунзе, проведена мобилизация коммунистов и комсомольцев. В сентябре—октябре 1920 г. врангелевцы пытались овладеть Донбассом, прорваться за Днепр на Правобережную Украину. Особенно ожесточенные бои развернулись в районе Каховки. Второй Конной армии под командованием Ф. К. Миронова удалось одержать ряд побед. В конце октября — начале ноября Врангель был выбит из Северной Таврии. После кровопролитных сражений его армия отошла в Крым и укрылась за мощными укреплениями на Чонгарском и Перекопском перешейках.

7 ноября 1920 г. войска Южного фронта преодолели залив Сиваш и начали штурм укреплений на Перекопском перешейке. Двое суток шли ожесточенные бои, укрепления были взяты, и в прорыв двинулись Первая и Вторая Конные армии. Белогвардейцы были окончательно разгромлены, и Крым захвачен Красной Армией. Часть белых войск сумела эвакуироваться в Турцию, 8 тыс. офицеров, добровольно сдавшихся большевистским правителям Крыма, были расстреляны.

Ликвидация последних очагов Гражданской войны. В Крымской операции участвовали и отряды Н. Махно, которому большевики пообещали автономию в Гуляйполе. Когда

Переход через Сиваш. *Художник М. Самсонов*

на требование Реввоенсовета Южного фронта реорганизовать свои отряды и подчиниться Красной Армии Махно ответил отказом, большевики объявили вчерашних союзников врагами. Ликвидация махновцев потребовала от Красной Армии много сил. Дивизия А. Пархоменко, затем дивизия Г. Котовского длительное время не могли уничтожить постоянно пополнявшиеся людскими резервами отряды Махно. Весной — летом 1921 г. Махно совершал рейды по всей Украине и Южной России и только в конце августа 1921 г. был разбит. Около полусотни всадников во главе с батькой переправились через Днепр в Румынию.

Закончившись в центральной части России, Гражданская война еще продолжалась в Закавказье, на Дальнем Востоке и в Средней Азии. При помощи Красной Армии большевики стремились распространить революцию и в другие страны. К осени 1920 г. были свергнуты правительства Хивинского ханства и Бухарского эмирата. Там были провозглашены Хорезмская и Бухарская Советские Народные Республики. В апреле 1920 г. Красная Армия вступила в Азербайджан. 28 апреля 1920 г. части 11-й армии вошли в Баку. Была провозглашена Азербайджанская Советская Социалистическая Республика. В ноябре 1920 г. была установлена советская власть в Армении, в феврале 1921 г. — в Грузии.

В начале 1920 г. американские войска эвакуировались с Дальнего Востока, но там еще оставались части японской армии. Измотанная боями Красная Армия не могла продолжать боевых действий, поэтому в апреле 1920 г. по предложению В. И. Ленина на съезде трудящихся и партизан в городе Верхнеудинске была образована Дальневосточная Республика (ДВР). В правительство ДВР наряду с большевиками, которые играли в нем руководящую роль, входили меньшевики

и эсеры. Из частей Красной Армии и партизанских отрядов была сформирована Народно-революционная армия ДВР. Правительство РСФСР признало Дальневосточную Республику. Столицей ДВР стала Чита.

В. К. Блюхер

В мае 1921 г. в Приморье при поддержке японских войск к власти пришло новое правительство, которое опиралось на три корпуса Г. М. Семенова, отряды генерала Р. Ф. Унгерна — всего около 20 тыс. человек. В конце 1921 г. белогвардейцы перешли в наступление и овладели Хабаровском. В начале 1922 г. Народно-революционная армия под командованием В. К. Блюхера начала наступление против японцев. Решающие бои происходили под Волочаевкой, 14 февраля войска ДВР взяли Хабаровск. Белогвардейцы отступили в Приморье, а затем в Маньчжурию. В конце октября 1922 г. Народно-революционная армия захватила Владивосток. Японские войска покинули Россию. В ноябре 1922 г. собрание ДВР приняло решение о ликвидации Дальневосточной Республики и воссоединении с РСФСР.

Политика «военного коммунизма». Борьба с белогвардейцами и иностранными интервентами потребовала перестроить жизнь Советской страны на военный лад. По постановлению ВЦИК от 2 сентября 1918 г. Советская Россия была объявлена «военным лагерем». Летом и осенью 1918 г. был осуществлен переход к всеобщей воинской повинности. 30 ноября 1918 г. учрежден Совет рабочей и крестьянской обороны под председательством В. И. Ленина. Осенью 1919 г. во всех фронтовых и прифронтовых районах страны были созданы революционные комитеты, контролировавшие деятельность органов советской власти на местах.

Большевики пошли на ряд чрезвычайных мер, получивших название политики «военного коммунизма». В рамках этой политики национализировалась не только крупная, но и средняя и мелкая промышленность. Управление народным хозяйством было строго централизовано. Все национализированные предприятия управлялись Высшим Советом Народного Хозяйства, его главками и центрами. В январе 1919 г. был издан декрет о продовольственной разверстке, по которому у крестьян изымались все излишки хлеба. В 1920 г. продовольственная разверстка была введена на картофель, овощи и другие продукты сельского хозяйства.

Война вызвала резкое падение стоимости рубля. Только в течение 1918—1919 гг. она снизилась в 188 раз. Средняя заработная плата квалифицированного рабочего летом 1919 г. составляла 786 руб. в месяц, в то время как кусок мыла стоил 200 руб., фунт соли — 350 руб., фунт хлеба — 370 руб. Обес-

ценение денег вело к оплате за труд натурой (продовольствием, предметами первой необходимости). Чтобы как-то облегчить положение рабочих, в 1919 г. было введено бесплатное питание для детей, а затем для рабочих промышленности и железнодорожного транспорта. С трудящихся не взималась плата за пользование транспортом и коммунальные услуги.

В годы политики «военного коммунизма» была широко распространена уравнительная система оплаты труда. 5 октября 1918 г. принимается декрет о введении трудовой повинности для представителей эксплуататорских классов. В начале 1920 г. советское правительство издало декрет о всеобщей трудовой повинности, согласно которому возникли первые лагеря принудительного труда. Л. Д. Троцкий даже предложил идею милитаризации труда. По мнению Троцкого, необходимо было создавать трудовые армии, которыми следовало командовать так же, как военными армиями. В 1920 г. были, например, милитаризированы железные дороги — на них вводилось военное положение, действовали военные трибуналы.

Политика «военного коммунизма» позволила обеспечить Советскую страну необходимым для жизни минимумом продуктов и промышленных товаров. В 1919 г., после введения продовольственной разверстки, хлеба собрали в два раза больше, чем в 1918 г.

В марте 1919 г. в Москве открылся VIII съезд РКП(б), где была принята новая программа коммунистической партии как правящей. Программа предусматривала укрепление диктатуры пролетариата — главного орудия построения социалистического общества. В области экономического развития была поставлена задача довести до конца экспроприацию буржуазии, превратить средства производства в общественную собственность, всемерно развивать производительные силы страны на основе единого общегосударственного плана.

Одним из главных в работе съезда являлся вопрос об отношении к среднему крестьянству. Ширившееся крестьянское движение требовало изменения политики в деревне. Съезд принял резолюцию «Об отношении к среднему крестьянству». Большевики решили, опираясь на бедноту и установив прочный союз со средним крестьянством, вести решительную борьбу с кулачеством и другими контрреволюционными силами. Решения VIII съезда РКП(б) позволили снизить накал крестьянской борьбы.

К 1919 г. окончательно сформировалась структура Красной Армии. Боевыми действиями руководили бывшие царские офицеры, которых контролировали политические комиссары, представители советской власти. Уже в конце

1918 г. на службе в Красной Армии числилось 22 тыс. бывших офицеров и генералов, 128 тыс. бывших унтер-офицеров. В Красной Армии действовали свои прославленные руководители: М. Н. Тухачевский, В. К. Блюхер, М. В. Фрунзе, Л. Д. Троцкий, А. И. Егоров.

Против существовавшей военной политики в самой партии большевиков выступила «военная оппозиция», представители которой были против использования царских офицеров в Красной Армии и предлагали партизанские методы ведения войны и выборность командного состава. Но на VIII съезде партии предложения «военной оппозиции» были отклонены.

Красный и белый террор. Уничтожение членов царской семьи. Трагедия российского народа — в его бескомпромиссности. Каждая сторона считала себя правой и отстаивала свое дело с оружием в руках. Экстремистски настроенные красные были так же не правы, как и белые. В итоге в военный конфликт были втянуты миллионы граждан бывшей Российской империи, которые на своих плечах, порой ценой жизни, вынесли все муки классовой борьбы, разрухи, голода, бесправия и беззакония.

Наряду с экономическими и военными мерами советская власть начала проводить политику красного террора — устрашения населения. Сначала она была опробована на крестьянстве, когда комиссару продовольствия декретом 9 мая 1918 г. были предоставлены чрезвычайные полномочия. 30 августа 1918 г. эсеры-террористы тяжело ранили В. И. Ленина и убили председателя Петроградской ЧК М. С. Урицкого. Большевики воспользовались этими покушениями, чтобы развернуть жесточайший террор против своих противников и всех сочувствующих им. В большевистских газетах писали: «Нет невинных. Каждая капля крови Ленина должна стоить буржуям и белогвардейцам сотен мертвых». В Петрограде и Кронштадте расстреляли 1000 человек. Были взяты заложники из имущих классов и политических противников. В результате красного террора погибли десятки тысяч невинных людей.

Л. Д. Троцкий создал специальный бронепоезд, на котором непрерывно работал военно-революционный трибунал с неограниченными полномочиями. В Муроме, Арзамасе, Свияжске были организованы первые концентрационные лагеря.

Зловещей страницей красного террора стало уничтожение царской семьи и других членов императорской фамилии. Октябрьская революция застала Николая II в Тобольске, куда он был отправлен в ссылку по распоряжению Керенского. Вместе с последним русским императором находились его жена Александра Федоровна, сын, наследник престола Алек-

сей (14 лет), дочери: Ольга (23 года), Татьяна (21 год), Мария (19 лет) и Анастасия (17 лет). В Тобольске они пробыли до 26 апреля 1918 г., затем их перевезли в Екатеринбург. 17 июля 1918 г. в час ночи их без суда и следствия расстреляли. Вместе с ними погибли четверо слуг.

13 июля 1918 г. в Перми был убит Михаил Александрович, брат Николая II. В ночь с 17 на 18 июля в 11 верстах от уральского города Алапаевска были расстреляны и сброшены в шахту 18 членов императорской фамилии. 28 января 1919 г. в Петрограде были расстреляны великие князья Дмитрий Константинович и Николай Михайлович.

17 июля 1918 г. Расстрел царской семьи

Диктатура немыслима без сильного репрессивного аппарата и проводимого террора. Слово «расстрел» стало одним из самых популярных в лексиконе Гражданской войны. Не являлись в этом плане исключением и противники красных. Летом 1918 г. в городах Поволжья власть в свои руки взял Комитет членов Учредительного собрания (Комуч), созданный бывшими депутатами. Установленный на этой территории режим характеризовался расправами над многими партийно-советскими работниками. Комучем были созданы государственная охрана, военно-полевые суды, выносившие, как правило, смертные приговоры, поезда и «баржи смерти». 3 сентября 1918 г. были жестоко подавлены выступления рабочих в Казани, а 1 октября — в Иващенкове. «Режим террора, — признавал комучевец С. Николаев, — принял особо жестокие формы в Среднем Поволжье, через которое происходило движение чехословацких легионеров».

В ноябре 1918 г. пришедший к власти в Сибири Колчак начал с высылки и убийства эсеров. «Рабочих арестовывать запрещаю, а приказываю расстреливать или вешать», «Приказываю всех арестованных рабочих повесить на главной улице и не снимать три дня» — так гласили приказы красновского есаула, коменданта Макеевского района от 10 ноября 1918 г. Многочисленные свидетельства говорят о жестокости карательной политики Врангеля, Юденича.

И красные, и белые расстреливали, брали заложников, практиковали пытки. Были и у белых учреждения, подобные ЧК и ревтрибуналам, — различные контрразведки и военно-полевые суды. Современные историки подсчитали, что в 1917—1920 гг. погибло 15—16 млн россиян, из них 1,3 млн стали жертвами террора, бандитизма, погромов, подавления крестьянских выступлений. Установить точные цифры погибших в ходе красного или белого террора не представляется возможным.

Вопросы и задания

1. Определите причины Гражданской войны.
2. Существуют различные точки зрения на хронологические рамки Гражданской войны: а) октябрь 1917 г. — 1922 г.; б) июнь 1918 г. — 1920 г.; в) февраль 1917 г. — 1924 г. Сформулируйте и докажите свое мнение.
3. Составьте таблицу «Гражданская война в России. 1918—1920».

Дата	Военные действия на фронтах	Итоги и значение военных действий

4. Какова была цель красного террора? Могли ли, по вашему мнению, большевики обойтись без него в годы Гражданской войны? Свое мнение аргументируйте.
5. Охарактеризуйте политику «военного коммунизма». Почему она так названа?
6. Подумайте, почему белое движение потерпело поражение.
7. Подготовьте сообщения о Л. Троцком, М. Тухачевском, М. Фрунзе, А. Деникине, А. Колчаке, П. Врангеле.
8. Проходили военные действия на территории вашего города, края? Расскажите о них.

ДОКУМЕНТЫ

Из материалов Главного командования армий на Юге России

За что мы боремся?

Главное командование на Юге России обратилось к правительствам союзных держав через их официальных представителей со следующей декларацией:

Прошу Вас довести до сведения Ваших правительств о целях, какие преследует Командование вооруженными силами Юга России в вооруженной борьбе с советской властью и в государственном строительстве.

1. Уничтожение большевистской анархии и водворение в стране правового порядка.

2. Восстановление могущественной единой и неделимой России.

3. Созыв народного собрания на основе всеобщего избирательного права.

4. Проведение децентрализации власти путем установления областной автономии и широкого местного самоуправления.

Из листовки генерала Врангеля

...Слушайте, русские люди!

За что мы боремся?

За поруганную веру и оскорбленные святыни.

За освобождение русского народа от ига коммунистов, бродяг, каторжников, вконец разоривших святую Русь.

За прекращение междоусобной брани.

За то, чтобы крестьянин приобрел в собственность обрабатываемую землю и занялся мирным трудом.

За то, чтобы честный рабочий был обеспечен хлебом на старости лет.

За то, чтобы истинная свобода и право царили на Руси.

За то, чтобы русский народ сам выбрал себе хозяина.

Помогите мне, русские люди, спасите Родину.

Генерал *Врангель*.

Задание к документам

Определите причины побед и поражений белых армий, исходя из их программных установок.

§ 22. Окончание Гражданской войны. Новая экономическая политика

Вспомните, каковы были причины участия крестьян в революции и Гражданской войне.

Крестьянский фронт в Гражданской войне. Разгром белого движения не означал конец Гражданской войны. В нее все более втягивалось крестьянство, недовольное политикой «военного коммунизма». Крестьяне активно выступили против продразверстки, других обязательных повинностей, проводившихся большевиками под угрозой тюрьмы, заложничества, расстрелов.

Уже осенью 1918 г. начались восстания мобилизованных крестьян в губерниях Центральной России. Для их подавления использовались части Красной Армии. В ноябре—декабре 1918 г. восстаниями были охвачены 138 из 286 уездов центральных губерний. После подавления восстаний из этих деревень в Красную Армию было мобилизовано почти 600 тыс. человек. Крестьяне принесли в армию недовольство коммунистами, что выразилось в дезертирстве, гарнизонных восстаниях, переходе на сторону белых.

В 1919 г. на почве изъятия хлеба произошли восстания в Симбирской, Пензенской, Уральской, Оренбургской и части Казанской губернии. Восстание в Поволжье шло под лозунгами «Да здравствует советская власть на платформе Октябрьской революции!», «Долой коммунистов и коммуну!». М. В. Фрунзе, руководивший подавлением восстания, опасался соединения восставших с наступающим в этих районах Колчаком. Одновременно началось верхнедонское восстание, которое было ответом казаков на политику расказачивания и массового террора.

Крестьянское сопротивление носило антисоциалистический характер, но крестьяне не поддерживали и режимов,

реставрирующих власть помещиков и буржуазии, выступая в этом случае вместе с красными против белых. Крестьяне принимали первый этап Октябрьской революции (заключение мира и ликвидацию помещичьего землевладения), но были решительно настроены против «военного коммунизма».

Форсированное наступление Деникина было расценено крестьянами как реальная угроза возвращения к старым порядкам, волна крестьянской войны пошла на убыль. Однако после разгрома Деникина государственный гнет усилился и конец 1919 г. ознаменовался новыми восстаниями. В 1920 г., когда на всей территории РСФСР уже не было военных фронтов, в 36 губерниях сохранялось военное положение.

Наиболее крупное восстание крестьян вспыхнуло в августе 1920 г. на Тамбовщине под руководством начальника уездной милиции А. Антонова. Восставшие требовали свержения власти коммунистов, созыва Учредительного собрания на основе всеобщих выборов, создания временного правительства из оппозиционных партий, отмены продразверстки. По признанию Тухачевского, командовавшего боевыми операциями, приходилось вести «целую оккупационную войну» с народом. Восставшие, общее число которых достигало 50 тыс., успешно сражались с отрядами Красной Армии, превышавшими их по численности почти в два раза. Началось брожение и в Красной Армии — едва не восстал Нижегородский гарнизон, с трудом предотвратили мятеж армейских частей в Смоленске.

Большевикам удалось подавить восстание только после применения бронетехники, авиации, артиллерии. Но они были вынуждены пойти на некоторые уступки, и 8 февраля 1921 г. с Тамбовской губернии продразверстка была снята.

Март 1921 г.
Кронштадтское восстание

Кронштадтское восстание. В конце 1920 — начале 1921 г. обострилась обстановка в городах. Отсутствие продовольствия и топлива привело к митингам протеста, забастовкам. 24 февраля 1921 г. в Петрограде было введено осадное положение. Волнения перекинулись на Кронштадт: восстали команды двух линкоров, опоры большевиков в 1917 г.

1 марта 1921 г. на многолюдном митинге матросов и жителей крепости была принята резолюция с требованиями перевыборов Советов тайным голосованием, свободы слова и печати, ликвидации продразверстки и продотрядов, свободы торговли, свободы для крестьян обрабатывать землю и иметь скот. Главной идеей восставших была ликвидация монополии большевиков на власть.

Поводом к началу восстания стал арест делегации кронштадтцев, направленной в Петроград с перечнем требований. В восстании участвовало около 20 тыс. матросов. Восставшие

выступили под лозунгами «Советы без коммунистов!» и «Долой правую и левую контрреволюцию!». Они захватили военные корабли, в том числе два крейсера. Подавлением мятежа руководили главком С. Каменев, командующий Западным фронтом М. Тухачевский и председатель Реввоенсовета Л. Троцкий. В ночь на 17 марта начался штурм Кронштадта. 18 марта восстание было подавлено. Часть матросов ушли в Финляндию, 2,5 тыс. были взяты в плен, многие из них расстреляны.

Кронштадтское восстание ясно показало большевистским лидерам, что продолжать прежнюю политику невозможно.

Советская Россия к 1921 г. Первая мировая война, революция и Гражданская война поставили Россию на грань катастрофы. За годы мировой и Гражданской войн население России резко сократилось. Четвертая часть национального богатства была уничтожена. Города и села обезлюдели. Население Петрограда уменьшилось с 2 млн до 700 тыс. жителей.

Общий выпуск промышленной продукции сократился в 7 раз по сравнению с довоенным. Из-за нехватки топлива закрывались заводы. Только в Москве было закрыто более 400 предприятий. В полнейшем упадке находился транспорт. Не работали почта, телеграф. Сокращение крестьянских посевов привело к перебоям с хлебом даже в Петрограде и Москве.

Были разрушены промышленные области Донбасса, Урала и Сибири, Бакинский нефтяной район. Продукция сельского хозяйства составляла около половины довоенной. Имевшиеся запасы сырья были исчерпаны. Существовал острый недо-

Беспризорные дети. 1921 г.

Плакат Н. Н. Когоута. 1921 г.

статок предметов первой необходимости. Значительная часть населения голодала.

Началось «деклассирование» пролетариата, который бежал в деревню. В начале 1921 г. увеличилось число рабочих забастовок. Демобилизация возвратила в города и деревни «повстанческий элемент в невероятном количестве» в лице бывших солдат. Рос бандитизм.

Одним из трагических последствий Гражданской войны была детская беспризорность. По официальным данным, в 1922 г. в России насчитывалось 7 млн беспризорных детей.

Изменилась социальная структура общества. Были полностью ликвидированы крупная буржуазия и помещики. Значительно сократилась численность средней и мелкой буржуазии в городе.

Переход к новой экономической политике. X съезд РКП(б), состоявшийся 8—16 марта 1921 г., принял решение об изменении экономического курса в деревне и переходе к твердому продовольственному налогу на крестьян. Теперь любые излишки, оставшиеся после уплаты налогов, разрешалось свободно продавать. В 1921—1922 гг. размер продовольственного налога был в два раза меньше продовольственной разверстки. Разрешались аренда земли и применение наемного труда. Вскоре была разрешена частная торговля не только продовольствием, но и промышленными товарами. Но при этом государство установило за ней контроль и стремилось всемерно развивать государственную и кооперативную торговлю с тем, чтобы конкурировать с частной.

Упразднялась уравнительная оплата труда, существовавшая в годы «военного коммунизма». Отныне рабочие стали получать заработную плату в зависимости от своей квалификации и количества произведенной продукции. Вводилась плата за транспорт, коммунальные и почтовые услуги.

Отдельные государственные предприятия сдавались в аренду частным лицам, в том числе и иностранцам. Прекратилась национализация мелких промышленных предприятий. Часть из них была денационализирована и возвращена прежним владельцам. Разрешалась организация новых небольших частных промышленных и торговых предприятий. Развитие товарно-денежных отношений потребовало новой финансовой политики, и в 1922 г. в обращение был введен советский червонец (10 рублей) — твердая денежная единица. Вся эта система мероприятий получила название «новая экономическая политика» (нэп).

Советские денежные знаки

В 1921 г. развертыванию нэпа помешал голод, вызванный страшной засухой, которая охватила главные хлебопроизво-

дящие районы страны. Хлебные посевы погибли в Поволжье, на Украине, Северном Кавказе, Урале, в Казахстане. Число голодающих достигло 33 млн человек, около 3 млн погибло. Только хороший урожай 1922 г. позволил ликвидировать последствия голода.

Переход к нэпу укрепил позиции большевиков. Постепенно затухли крестьянские мятежи. Крестьяне, получившие возможность хотя бы частично распоряжаться результатами своего труда, перестали поддерживать активных повстанцев. Армия Махно была рассеяна, летом 1922 г. был убит Антонов, крестьянские мятежи на Северном Кавказе ликвидированы.

Причины победы большевиков в Гражданской войне. Одной из основных причин победы были энергичные и последовательные действия большевиков по строительству новой государственности. Создав мощный централизованный аппарат управления, большевики умело пользовались им для мобилизации экономических и людских ресурсов на нужды фронта, для достижения некоторой стабильности в тылу.

А. Деникин в своей речи памяти генерала С. Маркова 2 июля 1925 г. говорил: «Ни одно из правительств... не сумело создать гибкий и сильный аппарат, могущий стремительно и быстро настигать, принуждать, действовать и заставлять других действовать. Большевики тоже не захватили народной души, тоже не стали национальным явлением, но бесконечно опережали нас в темпе своих действий, в энергии, подвижности и способности принуждать. Мы с нашими приемами, старой психологией, старыми пороками военной и гражданской бюрократии, с петровской табелью о рангах не поспевали за ними...»

Большевистская пропаганда оказала влияние на значительную часть населения. Идеалы новой жизни, свободной от эксплуататоров, основанной на принципах равенства, справедливости, перекликавшиеся с идеалами православной церкви, имели своих сторонников. Большевики смогли убедить огромные массы населения, что они являются защитниками национальной независимости России в противовес белому движению, которое пользовалось услугами стран Антанты.

В антибольшевистском лагере не было единства. Его ослабляли противоречия между лидерами, разногласия с Антантой и национальными окраинами. Белые генералы оказались плохими политиками и не смогли объединить все силы, боровшиеся с советской властью. Большевики же выступали единой спаянной силой, подчиненной железной дисциплине.

Гражданская война — прежде всего братоубийственная война. Это трагедия народа, принесшая воевавшим сторонам смерть, горе, потерю близких. Гражданская война дорого обошлась России. Боевые действия, красный и белый террор, голод, эпидемии и другие бедствия сократили население страны к 1923 г. на 13 млн человек.

Первые результаты нэпа. Новая экономическая политика осуществлялась с марта 1921 г. до 1929 г. Однако понимание нэпа у тех, кто ее проводил, было неоднозначным. Например, по мнению В. И. Ленина, сущность новой экономической политики заключалась в налаживании союза рабочих и крестьян. Н. И. Бухарин видел в нэпе социалистическую диктатуру, опирающуюся на социалистические производственные отношения в крупной промышленности и регулирующую мелкобуржуазные хозяйства. Значительная часть большевиков воспринимала новую экономическую политику как уступку капитализму, капитуляцию перед буржуазией.

На практике сущность нэпа означала восстановление в ограниченных рамках рыночной экономики при сохранении командных высот в руках партийно-государственного аппарата. Тактической целью нэпа стал выход из кризиса путем укрепления экономического союза рабочих и крестьян, стратегической целью — построение социализма.

В 1922—1924 гг. активно восстанавливались разрушенные фабрики и заводы. В городах частные лица открывали или брали в аренду мелкие и даже средние предприятия. В соответствии с законом о концессиях к 1923 г. были созданы 24 смешанных акционерных общества.

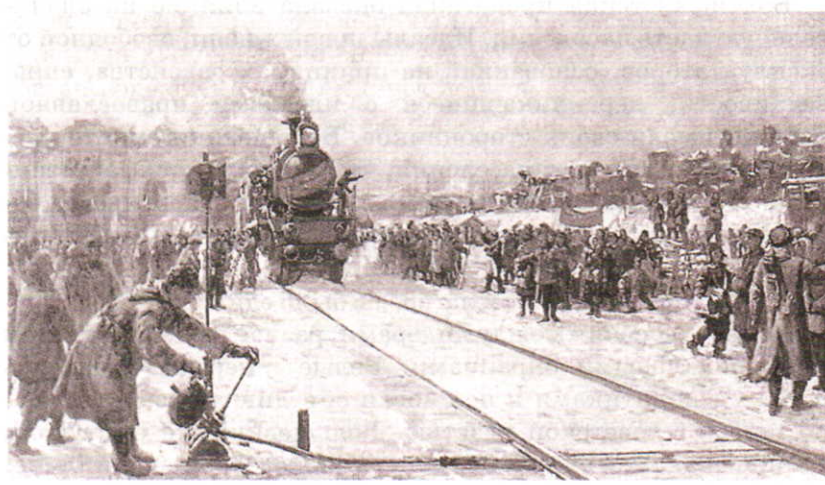

Восстановление транспорта. *Художник С. М. Карпов*

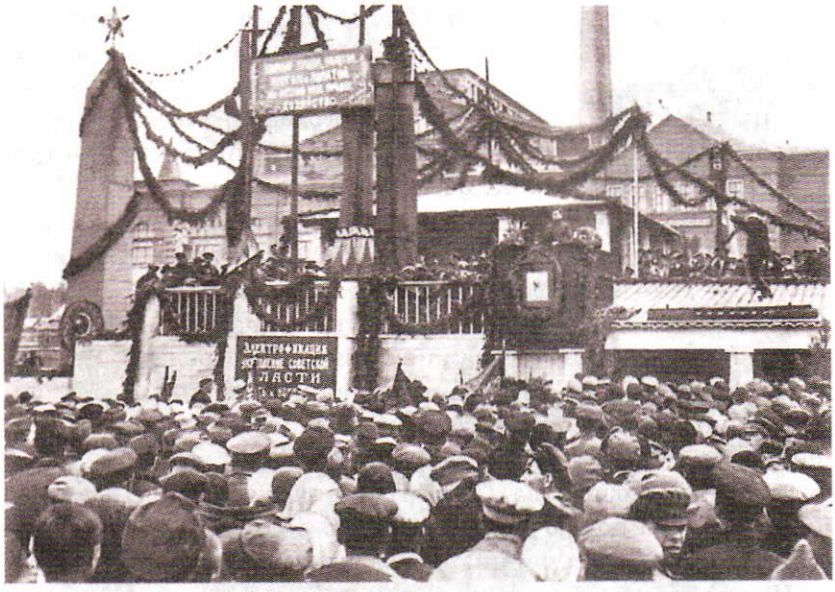

Торжественное открытие Каширской электростанции. 1922 г.

Хлебный урожай 1922—1923 гг. ликвидировал угрозу очередного голода. К 1922 г. в основном была отменена карточная система. В октябре 1921 г. восстановлен Госбанк, контролировавший сеть вновь образованных кооперативных банков, кредитных и страховых товариществ. После денежной реформы 1924 г. прекратилось обесценивание денег и курс рубля стал устойчивым. На мировом рынке в 1927 г. 1 рубль стоил около 6 долларов США.

В нэповскую политику внедрялись элементы долгосрочного планирования. В декабре 1920 г. VIII Всероссийский съезд Советов утвердил план ГОЭЛРО, по которому предусматривалось строительство 30 крупных электростанций общей мощностью 1,5 млн кВт, восстановление разрушенных промышленных предприятий, реконструкция старых заводов на новой технической основе, создание новых отраслей промышленности. Объем промышленного производства должен был в 2 раза превзойти уровень 1913 г. Подлежал реконструкции железнодорожный и водный транспорт.

В октябре 1922 г. был принят новый земельный кодекс РСФСР, по которому крестьяне получили право свободного выхода из общины и выбора форм землепользования. Многие крестьяне вступали в коллективные хозяйства и кооперативные объединения. 22 тыс. производственных кооперативов объединяли 300 тыс. крестьянских хозяйств. Различные формы кооперации охватывали до 13 млн крестьянских хо-

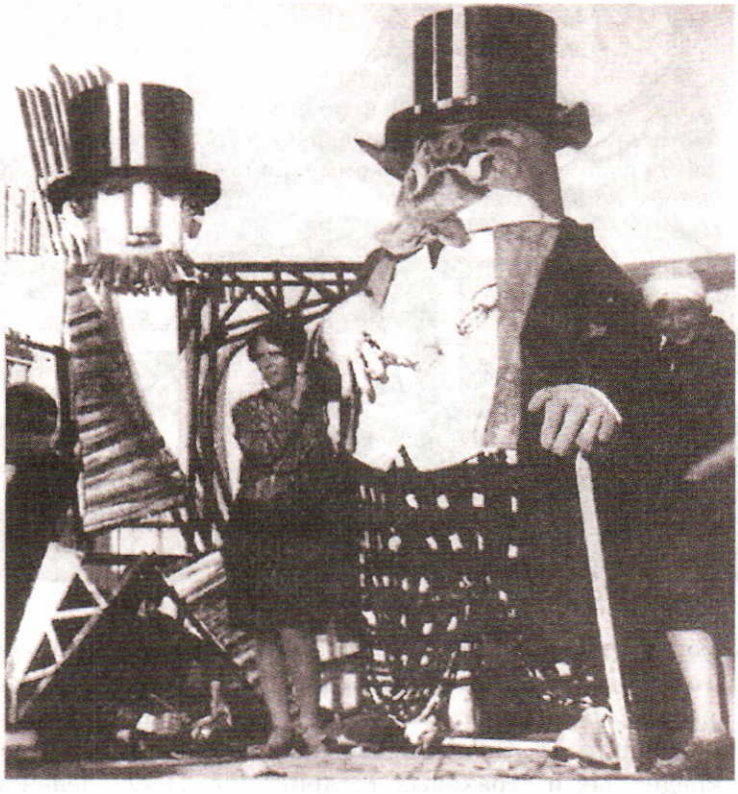

Карикатурные изображения нэпманов — атрибут рабочих демонстраций

зяйств. На селе появилось более 10 тыс. коммун, артелей, товариществ по совместной обработке земли. Государство поощряло развитие простых форм кооперации: потребительской, промысловой, кредитной и т. д.

В то же время ограничение рыночных и капиталистических отношений в сельском хозяйстве, убыточность крупной государственной промышленности, неравноценный обмен между городом и деревней вылились в кризис сбыта. Цены на хлеб резко упали, что привело к разорению крестьянских хозяйств. В ряде мест вспыхнули массовые крестьянские восстания. Это вынудило правительство пойти на уступки: в 1924—1925 гг. была смягчена ценовая политика, расширено право на аренду земли и использование наемного труда, осуществлен переход к денежному обложению крестьян, что давало им большую свободу в развитии хозяйства.

К концу 1925 г. в основном завершилось восстановление народного хозяйства. Объем промышленной продукции достиг 75% довоенного уровня, а в 1926 г. — превзошел его. На селе в 1925 г. посевная площадь достигла довоенного уровня. Сбор зерна составлял 80% от сбора 1913 г.

Вопросы и задания

1. Охарактеризуйте крестьянский фронт в Гражданской войне. Можно ли считать, что в Гражданской войне победило крестьянство, а не большевики? Аргументируйте свою мысль.
2. Назовите причины победы большевиков в Гражданской войне.
3. Сравните политику «военного коммунизма» и нэп. Почему большевики сочли необходимым перейти к нэпу?
4. Заполните таблицу.

Основные направления нэпа	Практическая реализация нэпа	Итоги нэпа к 1925 г.

5. Подготовьте сообщение о проведении денежной реформы 1924 г. и о Г. Сокольникове, ее авторе.

ДОКУМЕНТЫ

Из письма крестьян Курбанской волости Кадниковского уезда Вологодской губернии В. И. Ленину. 1920 г.

Мы, крестьяне — труженики, середняки и бедняки не были никогда ни буржуями, ни спекулянтами-барышниками, ни пьяницами, ни карманниками, ни лентяями-паразитами, как высший класс, так и низший, за который вы теперь заступаетесь и жизненное государственное переустройство которым Вы теперь вверяете. Мы всю жизнь работали неустанно, не покладая рук и мы, только мы, несли на своих плечах тяжести и нужды государственные и общественные.

Богачи изворотливо откупились от несения государственных и общественных налогов, а с лентяев нечего брать, которые от лености бросили свои земли и хозяйства, ничему хорошему не научились, поборничеством, воровством, картежничеством занимались и всецело жили нашими же трудами. И вот таким-то людям Вы дали доверие и власть. Сидя у власти на местах, они не старались и не стараются поднять и улучшить трудовой уровень народа, а только и делают, что грабят, отнимают нажитое тяжелым упорным трудом и бережливостью... Почему Вы заступаетесь за лентяев и прохвостов, а нападаете в лице их на нас тружеников. Мы ...просим Вас не отнимать у нас труд и заставить лентяев-барышников работать, так как они богаче нас физической силой и молодостью.

Из выступления А. Д. Цюрупы на X съезде партии. 1921 г.

Везде деморализация, дезорганизация и прямое истребление нашего аппарата... Только на украинском продовольственном фронте погибло 1700 заготовителей... Ответственные и технические работники бегут с работы, и никакими угрозами вплоть до немедленного расстрела не удержать их на месте... С одной стороны, повстанцы убивают, а с другой стороны — расстреливают в порядке советском.

Из резолюции XIV съезда ВКП(б) 18—31 декабря 1925 г.

Истекший год был отмечен бурным ростом народного хозяйства в целом с приближением его к довоенному уровню и ростом его отдельных отраслей: промышленности, сельского хозяйства, транспорта, внешней торговли, внутренней торговли, кредитной системы и банков, государственных финансов и пр. Внутри народного хозяйства во всем разнообразии его составных частей (натурально-крестьянское хозяйство, мелкое товарное производство, частнохозяйственный капитализм, государственный капитализм и социализм) резко повышается удельный вес социалистической промышленности, государственной и кооперативной торговли, национализированного кредита и других командных высот пролетарского государства.

Таким образом, налицо экономическое наступление пролетариата на базе новой экономической политики...

Вопросы к документам

На кого жаловались крестьяне В. И. Ленину? На кого опиралась партия большевиков в укреплении своего политического и экономического влияния в деревне? О чем свидетельствовало выступление наркома продовольствия А. Д. Цюрупы? Какой смысл вкладывали в нэп большевики?

§ 23. Образование СССР

Вспомните, как предлагали решить национальный вопрос П. А. Столыпин, крупные политические партии?

Распад Российской империи. Свержение самодержавия привело к быстрому распаду Российской империи. 17 марта 1917 г. украинские националисты сформировали Центральную раду, фактически независимое от России правительство, а летом объявили автономию. В мае этого же года I Всероссийский мусульманский съезд принял резолюцию о том, что интересам мусульман отвечает переустройство России по национально-территориальному принципу.

В большевистской партии единства по этому вопросу не было. В. И. Ленин выступал за возможное отделение Финляндии, Польши, Украины. Однако Дзержинский указывал, что распад бывшей империи пагубно скажется на построении социализма на этих территориях. Тем не менее 2 ноября 1917 г. СНК утвердил «Декларацию прав народов России», в которой юридически закреплялось право наций на самоопределение. В. И. Ленин считал, что отделение народов — первый шаг к их сближению с РСФСР. Поняв необходимость совместной борьбы за построение социализма, новое национальное государство будет формироваться на осознанных добровольных и

равноправных началах, а не путем насильственного присоединения. Однако, заключив Брестский мир, большевики увидели, что отделившиеся народности образовали зависимые от Германии государства: Украина, Финляндия, Польша, Литва.

В годы Гражданской войны лозунг белых о великой и неделимой России оттолкнул от них национальные силы бывших окраин империи. Поэтому уже в ходе военных действий большевистский лозунг права наций на самоопределение привлек много сторонников.

Предпосылки объединения советских республик. В годы Гражданской войны были образованы советские республики: Украина, Белоруссия, Грузия, Армения и Азербайджан, сложился их оборонительный союз. В январе 1919 г. правительство Украины предложило России, Белоруссии, Эстонии, Латвии и Литве заключить военный договор. В мае 1919 г. пленум ЦК РКП(б) высказался за создание единого командования вооруженными силами. В июне ВЦИК РСФСР с участием представителей Украины, Белоруссии и других республик издал декрет, по которому было создано единое военное командование и объединено управление финансами, промышленностью, транспортом.

Несмотря на то что в 1921 г. большевики контролировали основную часть территорий бывшей империи, процесс сближения республик в новое государство шел трудно.

Задача объединения республик требовала решения в силу причин: потребность в совместной обороне против белогвардейцев и интервентов, необходимость тесного экономического сотрудничества в целях восстановления народного хозяйства после войн и революции. В то же время имелись условия для такого объединения: традиционные экономические и культурные связи, установившиеся еще в Российской империи с национальными окраинами, общность политического строя и власти в республиках, сложившийся военно-политический союз в Гражданской войне.

Однако принципы объединения республик вызывали многочисленные споры. Основная проблема заключалась в определении полномочий между центральными и республиканскими органами власти. Центр часто допускал превышение власти, вмешиваясь до мелочей в жизнь народов, а республики не выполняли указания центра, выражая тем самым сепаратизм[1]. Например, Азербайджан и Грузия срывали государ-

[1] *Сепаратизм* — движение националистических меньшинств за отделение от государственного целого и образование самостоятельных государств.

Первый герб СССР

ственную монополию внешней торговли. Грузинские лидеры издали декрет о лишении грузинского гражданства лиц, вступающих в брак с жителями других республик, и ввели ограничения на проживание в столице Тбилиси для не грузин. В марте 1922 г. грузинские власти закрыли границу республики для голодных беженцев с Северного Кавказа и Поволжья.

Первый этап объединения. В декабре 1920 г. РСФСР заключила договор с Украинской ССР, в январе 1921 г. — с Белорусской ССР. По этим договорам объединялись наркоматы военных и морских дел, внешней торговли, финансов, путей сообщения, труда, почт и телеграфов. На таких же условиях были заключены договоры РСФСР с Грузинской ССР (май 1921 г.) и Армянской ССР (сентябрь 1921 г.). Эти договоры стали юридической основой для объединения не только органов управления, но и органов власти. Например, в состав Всероссийского Центрального Исполнительного Комитета входили представители Украины и Белоруссии.

В течение 1920—1921 гг. все республики заключили с РСФСР и между собой соглашения по экономическим и финансовым вопросам. В апреле 1921 г. между кавказскими республиками были заключены соглашения о совместном управлении железными дорогами, об объединении внешней торговли. В начале 1922 г. между советскими республиками был заключен дипломатический союз. 22 февраля 1922 г. в Москве на совещании представителей РСФСР, Азербайджанской ССР, Армянской ССР, Белорусской ССР, Бухарской Народной Советской Республики, Грузинской ССР, ДВР, Украинской ССР, Хорезмской Народной Советской Республики было принято решение передать РСФСР право защиты внешнеполитических интересов вплоть до подписания от их имени договоров и соглашений с иностранными государствами.

Федеративное устройство было экономически выгодно — все республики получали выход к транспортным коммуникациям — портам и железным дорогам. Но против него выступало националистическое руководство грузинской компартии. Все же в марте 1922 г. три республики заключили союзный договор об образовании Закавказской Федерации. Была принята Конституция ЗСФСР. Высшим органом государственной власти являлся Закавказский съезд Советов, а в период между съездами — Закавказский ЦИК. Отношения между закавказскими республиками должны были стать моделью для отношений между всеми советскими республиками.

Разработка принципов и условий объединения советских республик. Для выработки основных принципов объединения была создана комиссия во главе с наркомом по делам

национальностей И. В. Сталиным, который выступил за «единый хозяйственный организм на объединенной территории советских республик с руководящим центром в Москве». По его предложению все остальные советские республики должны были войти в РСФСР на правах автономных республик (план «автономизации»).

И. В. Сталин предложил создать крупное территориальное объединение с «учетом национальной специфики». Все народности он разделял на две категории: те, которые входили в состав старой Российской империи и не имели своей государственности до недавнего времени, и те, которые не входили в ее состав. Первые должны войти в РСФСР на принципах автономизации, т. е. строгого соблюдения единства и централизации управления, отсутствия внутренней и внешней самостоятельности, права на отделение. Для таких народов предусматривалась некоторая свобода в решении культурных вопросов. А вот те государства, которые захотят присоединиться к такому союзу, могут войти в него на принципах конфедерации[1].

Сталинский план автономизации поддерживали В. М. Молотов, Г. К. Орджоникидзе, Г. В. Чичерин и др. В сентябре 1922 г. после ознакомления с планом дали свое согласие вступить в союз ЦК компартий Азербайджана, Армении, руководство Закавказского крайкома. ЦК КП(б) Грузии высказался против, а руководство Украины и Белоруссии оттягивало решение вопроса.

В сентябре 1922 г. Ленин оповестил Политбюро о своем несогласии с планом автономизации и предложил создать новый союз на принципах федерации[2].

И. В. Сталин был вынужден согласиться с этим планом, однако при этом назвал план Ленина «национальным либерализмом».

«Грузинское дело». Несмотря на то что в октябре пленум ЦК РКП(б) принял поправки Ленина и декларировал образо-

---

[1] *Конфедерация* — постоянный союз суверенных государств, созданный для достижения каких-либо общих целей (по преимуществу политических и военных). Конфедерация образует центральные органы, которые обладают полномочиями, делегированными им государствами — членами конфедерации.

[2] *Федерация* — форма государственного устройства, при котором несколько государственных образований, юридически обладающих политической самостоятельностью, образуют одно союзное государство. Территория федерации состоит из ее отдельных субъектов, которые наделяются правами принимать собственные конституции и иметь свои правовые и судебные системы. Компетенция между федерацией и ее субъектами разграничивается союзной конституцией.

вание СССР, из которого каждая республика имела право выйти, Грузия желала расширения своей компетенции. Она продолжала нарушать государственную монополию, самовольно сдав в аренду англо-американской компании нефтяные резервуары Батуми. Последовала жесткая реакция со стороны Сталина. В конце октября 1922 г. ЦК компартии Грузии коллективно ушел в отставку.

Для урегулирования возникших проблем из Москвы в Грузию приехал Г. К. Орджоникидзе. ЦК КП Грузии отстаивал право самостоятельности в управлении национальной экономикой. Разгорелся горячий спор, в котором Орджоникидзе назвал руководство ЦК КП Грузии «шовинистической гнилью».

По настоянию Ленина, возмущенного таким способом решения конфликта, в Грузию была направлена комиссия во главе с Ф. Э. Дзержинским. Комиссия осудила позицию ЦК КП Грузии. Работой комиссии Ленин, противник великодержавного шовинизма[1], остался недоволен. В то же время он понимал, что условия союзного договора требуют доработки. Новый тяжелый приступ болезни помешал ему продолжить работу в этом направлении.

30 декабря 1922 г.
Образование СССР

Заключение союзного договора. В декабре 1922 г. на съездах Советов Украины, Белоруссии, ЗСФСР и РСФСР депутаты единогласно высказались за образование СССР и избрали представителей на I съезд Советов СССР.

29 декабря 1922 г. состоялась конференция делегаций советских республик, которая обсудила и утвердила проекты Декларации и Договора об образовании СССР. В Декларации провозглашались добровольность объединения советских республик, их равноправие и право свободного выхода каждой из них из Союза. В ней также указывалось, что доступ в Союз открыт всем другим социалистическим республикам.

СССР. Дружба народов. *Художник Б. В. Иогансон*

30 декабря 1922 г. в Москве на I съезде Советов СССР был провозглашен Союз Советских Социалистических Республик, утверждены Декларация и Договор об образовании СССР. Четыре председателя ЦИК (от каждой республики) — М. И. Калинин, Г. И. Петровский, Н. Н. Нариманов и А. Г. Червяков — должны были исполнять свои обязанности по очереди. Совет Народных Комиссаров СССР пока еще не был создан. Его функции до июля 1923 г. выполнял СНК РСФСР. На карте мира появилось новое государство.

31 января 1924 г. II съезд Советов СССР принял Конституцию СССР. По Конституции СССР все союзные республики признавались суверенными государствами. За ними сохраня-

[1] *Великодержавный шовинизм* — проповедь национальной исключительности, противопоставление интересов одной нации интересам других наций, разжигание ненависти на национальной почве.

лось право свободного выхода из СССР. Границы советских республик не могли быть изменены без согласия их правительств. Высшим органом власти был объявлен Всесоюзный съезд Советов, а между съездами — Центральный Исполнительный Комитет (ЦИК) Советов. Он состоял из двух палат — Совета Союза и Совета Национальностей — и имел свой руководящий орган — Президиум ЦИК. Высшим исполнительным органом стал Совет Народных Комиссаров СССР. СНК СССР занимался вопросами отношений с иностранными государствами, обороны страны, внешней торговли, путей сообщения и финансов.

Декларация об образовании СССР

Вне СССР пока оставались Хорезмская и Бухарская Народные Советские республики, так как они не считались еще социалистическими. В 1924 г. эти республики были ликвидированы и на территории Туркестанской Автономной Советской Социалистической Республики, входившей в РСФСР, Бухарской и Хорезмской республик были созданы Узбекская Советская Социалистическая Республика, в состав которой включалась Таджикская АССР, и Туркменская ССР. В мае 1925 г. на III съезде Советов СССР Узбекская и Туркменская республики были приняты в состав СССР.

Вопросы и задания

1. Какие причины привели к образованию СССР из независимых советских республик?
2. В чем заключалась разница планов автономизации и федерации?
3. Какова была политическая подоплека «грузинского дела»?
4. Подумайте, почему в Конституции не оговаривались условия и принципы выхода из состава СССР.

ДОКУМЕНТ

Основной Закон Союза Советских Социалистических Республик. 31 января 1924 г.

(*Извлечение*)

Глава первая

О предметах ведения верховных органов власти Союза Советских Социалистических Республик

1. Ведению Союза Советских Социалистических Республик, в лице его верховных органов, подлежат:

а) представительство Союза в международных сношениях, ведение всех дипломатических сношений, заключение политических и иных договоров с другими государствами;

б) изменение внешних договоров о приеме в состав Союза новых республик...;

г) объявление войны и заключение мира...;

з) установление основ и общего плана всего народного хозяйства Союза, определение отраслей промышленности и отдельных промыш-

7 – 5079

ленных предприятий, имеющих общесоюзное значение, заключение концессионных договоров как общесоюзных, так и от имени союзных республик...;

к) организация и руководство Вооруженными Силами СССР...;

л) утверждение единого Государственного бюджета Союза Советских Социалистических Республик, в состав которого входят бюджеты союзных республик; установление общесоюзных налогов и доходов, а также отчислений от них и надбавок к ним, поступающих на образование бюджетов союзных республик...;

н) установление общих начал землеустройства и землепользования, а равно пользования недрами, лесами и водами по всей территории Союза Советских Социалистических Республик...;

п) установление основ судоустройства и судопроизводства, а также гражданского и уголовного законодательства Союза...;

отмена нарушающих настоящую Конституцию постановлений съездов Советов и центральных исполнительных комитетов союзных республик...;

р) установление общих начал в области народного просвещения...;

т) установление общих мер в области охраны народного здравия...

Глава вторая

О суверенных правах союзных республик
и о союзном гражданстве

...3. Суверенитет союзных республик ограничен лишь в пределах, указанных в настоящей Конституции, и лишь по предметам, отнесенным к компетенции Союза. Вне этих пределов каждая союзная республика осуществляет свою государственную власть самостоятельно...

4. За каждой из союзных республик сохраняется право свободного выхода из Союза.

5. Союзные республики в соответствии с настоящей Конституцией вносят изменения в свои конституции...

Вопрос к документу

Как вы можете охарактеризовать первую Конституцию СССР?

§ 24. Политический процесс в СССР. Борьба с оппозицией

Дайте определение термина *оппозиция*. Вспомните, кто являлся оппонентами большевиков в 1917—1918 гг.

Борьба с социалистической оппозицией. После окончания Гражданской войны были нанесены удары по остаткам оппозиционных политических партий и Русской православной церкви.

В условиях нарастающего крестьянского движения против продовольственной политики большевиков ВЧК сделала вы-

вод, что партия эсеров является организатором и вдохновителем кулацких бунтов и ведет «энергичную работу по подготовке всеобщего восстания против власти Советов». Партия большевиков приняла все меры, чтобы устранить эсеров с политической арены. Ленин назвал эсеров и меньшевиков «авангардом всей реакции» и считал, что их «нужно держать в тюрьме». Летом 1922 г. в Москве был организован суд над эсерами. Из 34 обвиняемых 12 человек были приговорены к расстрелу, остальные к тюремному заключению. Чуть позже смертная казнь была заменена тюремным заключением и ссылкой.

Политическое и идеологическое давление на меньшевиков привело к тому, что к 1923 г. эта партия практически перешла на нелегальное положение. Меньшевиков арестовывали, сажали в тюрьму, высылали за границу. Резко сократилась численность социал-демократических организаций. К 1922 г. меньшевики были вытеснены из Советов. В июне 1923 г. И. В. Сталин подписал секретный циркуляр «О мерах борьбы с меньшевиками». В течение 1923—1924 гг. ЦК ВКП(б) организовал «ликвидационное» движение за самороспуск РСДРП: проходили собрания и конференции меньшевиков, на которых они публично заявляли о своем разрыве с идеями меньшевизма. Часть меньшевиков после подобных собраний подавала заявления в ВКП(б). К 1930 г. остававшиеся малочисленные ячейки самых стойких меньшевиков практически исчезли.

В эти годы прошли процессы и над православными священниками, протестовавшими против насильственной конфискации церковных ценностей. Многие обвиняемые были расстреляны, в их числе и петроградский митрополит Вениамин.

Оппозиция в партии большевиков. С приходом к власти большевиков начинается процесс создания новой структуры власти, основанной на разветвленной системе управления, жесткой дисциплине, безусловном подчинении низших органов высшим. Однако уже в 1919 г. в газете «Правда» был опубликован ряд статей, осуждавших бюрократическую систему управления Советским государством. Например, в одной статье указывалось, что, превратившись в чиновников, рассевшись по комиссариатам и центрам, «коммунисты начинают отрываться от масс», в другой обращалось внимание на негативные последствия установившихся авторитарных форм управления (расстрелы, безграничная власть ЧК, ограничение свободы печати). Таким образом, в самой партии появились люди, критикующие ее политику.

В партии формируется *группа «демократического централизма»*, призывающая изменить курс в сторону развития рабоче-крестьянской демократии. Эта позиция получила поддержку на VII Всероссийском съезде Советов, где развернулась борьба против «бюрократического централизма» за «демократический централизм».

Однако в сложившейся системе власти при фактической диктатуре ЦК РКП(б) реальных сдвигов в сторону демократизации не произошло. Такое положение заставило членов группы развернуть критику партийных вождей. В одном из документов они писали: «Личность бессменного и неоценимого руководителя российской и мировой революции тов. Ленина не может не играть здесь роли. Забота об обеспечении политически преданными и послушными людьми... господствовала у тов. Ленина еще в эмигрантскую эпоху и особенно проступила за последние годы».

В течение 1920 г. в партии сложилась так называемая *рабочая оппозиция*, в которую вошли в основном руководители профсоюзов А. Г. Шляпников, А. С. Киселев, А. М. Коллонтай и др. Недовольное отстранением от управления промышленностью профсоюзное руководство критиковало политику ЦК РКП(б) и настаивало на передаче управления экономикой профсоюзам. Фракционная борьба в партии привела к противостоянию Политбюро и Оргбюро РКП(б). Вокруг последнего стали группироваться недовольные члены руководства. Таким образом, дискуссия о профсоюзах, развернувшаяся в партии, вынесла на поверхность множество других группировок со своими идеями.

В этих условиях X съезд РКП(б) (1921) принял резолюцию «О единстве партии», в которой предписывалось немедленно распустить все партийные группировки и поручалось ЦК провести «полное уничтожение всякой фракционности» в РКП(б).

Однако новый раскол между лидерами партии обозначился уже в конце 1923 г. 8 октября Л. Д. Троцкий направил в Центральный Комитет письмо, в котором обвинил большинство ЦК и партийного аппарата в «зажиме» демократии, отрыве от масс, обюрокрачивании. Он предлагал вербовать в партию «возможно большее число рабочих, которые действительно трудятся на заводах», но не тешил себя иллюзией, что это сможет быстро переменить существующее положение дел. Спасение он видел в «живой и активной внутрипартийной демократии».

Троцкого поддержали 46 видных партийных деятелей, среди которых были В. В. Осинский, Е. А. Преображенский, Л. П. Серебряков, Г. Л. Пятаков. В своем заявлении они вы-

сказывали мнение, что «нестерпимый» внутрипартийный режим, обюрокрачивание не давали возможности партии влиять на политику партийного руководства, в результате чего политический курс отрывался от реальных потребностей.

Развернувшаяся дискуссия была резкой по тону, жесткой в выборе аргументов. Уже вскоре она оказалась отягощенной личными обвинениями. В конечном счете споры охватили все стороны политики партии: от экономических вопросов до международных.

Состоявшийся в октябре 1923 г. пленум ЦК и ЦКК осудил выступление Троцкого и других оппозиционеров. А январская (1924 г.) конференция РКП(б) приняла резолюцию, в которой оппозиция подверглась критике за «прямой отход от ленинизма» и «явно выраженный мелкобуржуазный уклон».

Смерть В. И. Ленина и внутрипартийная борьба за власть. 21 января 1924 г., после долгой болезни, умер лидер большевиков В. И. Ленин. ЦК РКП(б) в честь вождя объявил «ленинский призыв» в партию. В РКП(б) вступило более 240 тыс. человек, в основном рабочих. Смерть Ленина резко обострила борьбу за власть в руководстве коммунистической партии.

Основная борьба развернулась в Политбюро между Сталиным, Зиновьевым, Каменевым, с одной стороны, и Троцким — с другой.

Нарком по военным и морским делам, председатель Реввоенсовета Л. Д. Троцкий был одним из самых популярных большевистских вождей. Способность к проницательному анализу, необычайная живость мысли, солидная европейская культура, с одной стороны, и неукротимая энергия бойца, убедительный стиль письма и зажигательная ораторская манера, с другой — таковы были качества, обеспечившие ему выдвижение в момент максимального подъема революции. Вместе с тем его отличали высокомерие, интеллектуальная заносчивость, авторитарная хватка. Поэтому он часто недооценивал своих противников. Для того чтобы быть политическим вождем, ему не хватало терпения и умения маневрировать.

Весной 1924 г. Троцкий издал книгу «О Ленине», в которой стремился показать свою близость общепризнанному вождю, а в ноябре — статью «Уроки Октября», где напомнил позиции Зиновьева и Каменева в ходе Октября. Задача этих произведений — дискредитировать политических соперников. В ответ фракция Сталина развернула борьбу с Троцким: в органы печати поступали секретные указания о единодушном осуждении коммунистами антипартийных действий троцкистов. Была произведена смена аппарата Реввоенсовета, где работал Троцкий. В январе 1925 г. на пленуме ЦК

Троцкий обратился с заявлением, в котором отказывался от полемики, признавал над собой любой партийный контроль и просил освободить от обязанностей председателя РВС. 26 января Троцкий был снят с должности, а на его место назначен Фрунзе.

В мае 1924 г. XIII съезд РКП(б) узнал о том, что Ленин перед смертью написал «завещание», в котором требовал лишить Сталина должности генерального секретаря. Документ не был зачитан на пленарном заседании: его сообщили отдельным делегациям вместе с рекомендацией Центрального Комитета сохранить содержание письма в тайне. Сталин сохранил свой пост. Троцкий явно недооценивал Сталина. Как раз в начале конфликта Троцкий назвал его «самой выдающейся посредственностью партии». Но Сталин не был посредственностью. Ленин не обманывался, когда расценил его как «выдающегося и опасного вождя». Ленин не ошибся и насчет оценки его человеческих качеств: Сталин был груб, жесток, коварен. Он оказался незаурядным политиком: это вынуждены были признать сначала его противники по партии, затем партнеры по международным контактам.

«Новая оппозиция» (1925). При обсуждении планов и темпов индустриализации разгорелась борьба между вчерашними союзниками: Сталиным, с одной стороны, и Зиновьевым, Каменевым — с другой. Они возглавили так называемую *новую оппозицию*. Противостояние достигло высшей точки в период с 18 по 31 декабря, на XIV съезде коммунистической партии. Борьба разгорелась вокруг выдвинутого Сталиным лозунга о «социализме в одной стране». Зиновьев напомнил, что под социализмом подразумевается «упразднение классов», а следовательно, и «ликвидация диктатуры пролетариата», тогда как Сталин говорил об усилении государственной власти.

На съезде Зиновьев выступил с докладом, направленным против Сталина. Оппозиционеры пытались добиться снятия Сталина с поста генерального секретаря ЦК, мотивируя это тем, что «Сталин не может выполнить роли объединителя большевистского штаба». Их поддерживала ленинградская партийная организация, руководителем которой долгое время был Зиновьев.

Однако Сталин уже обладал реальной властью и сумел использовать ее против оппозиции. Он заявил, что оппозиционеры покушаются не только на него, а на многих других руководителей и задались целью сменить все партийное руководство ради собственной выгоды. Сталину удалось изолировать ленинградскую делегацию, опору оппозиции, и добиться поддержки съезда. «Новая оппозиция» потерпела поражение.

Троцкистско-зиновьевская оппозиция. Весной 1926 г. в партии стала оформляться новая оппозиция. На апрельском пленуме ЦК ВКП(б) Троцкий и Зиновьев выступили вместе против большинства ЦК по вопросам индустриализации. Л. Троцкий, Г. Зиновьев и Л. Каменев стали вместе выступать на заседаниях Политбюро, на собраниях. За фракционную деятельность Зиновьев был выведен из состава Политбюро.

Новый всплеск активизации оппозиции вызвало поражение китайских коммунистов при попытке объединения компартии Китая и гоминьдана. По мнению Троцкого, Зиновьева и других деятелей партии, провал в Китае был связан с неверным внешнеполитическим курсом ЦК. Оппозиционеры также заявляли, что теория о возможности построения социализма в одной стране ничего общего с марксизмом-ленинизмом не имеет, а нэп ведет к усилению враждебных пролетарской диктатуре сил: кулака, нэпмана, бюрократа.

Основными условиями для разрешения насущных вопросов в области хозяйственного строительства оппозиционеры называли оживление внутрипартийной демократии и усиление связи партии с рабочими. Сторонники «объединенной оппозиции» начали сбор подписей под своей платформой. Однако ЦК отверг все требования. В 1927 г. началась организованная травля оппозиции. Из партии были исключены Л. Троцкий, Г. Зиновьев и на XV съезде ВКП(б) еще 75 участников троцкистско-зиновьевской оппозиции, в том числе Л. Каменев, Г. Пятаков, К. Радек, Х. Раковский, П. Смилга.

Зиновьев, Каменев и большая часть их сторонников не решились на сопротивление и заявили, что подчиняются решениям съезда и осуждают собственные идеи. Взамен им было обещано восстановление в партии, но при условии, что они не будут заниматься оппозиционной деятельностью. Упорно сопротивлялся Троцкий и его сторонники. Однако 17 января 1928 г. Троцкого под конвоем выслали в Алма-Ату. Сталин вышел победителем в схватке с внутрипартийной оппозицией.

Вопросы и задания

1. В чем вы видите причины образования социалистической (1917—1923) и внутрипартийной (20-е гг.) оппозиции?
2. Сравните требования всех внутрипартийных оппозиционных группировок. Выделите сходство. Почему, на ваш взгляд, оппозиция потерпела поражение?
3. Охарактеризуйте методы борьбы большинства ЦК партии с оппозицией.
4. К каким последствиям, на ваш взгляд, привели раскол в советском руководстве и борьба за власть?

§ 25. Российская культура в 1917—1929 гг.

Вспомните о достижениях российской культуры на рубеже XIX—XX вв.

Борьба за утверждение марксистско-ленинской идеологии. В соответствии с изменением политической и экономической структуры российское общество нуждалось в интеллигенции с новыми культурными ценностями. Однако на первых порах обойтись без старой интеллигенции было нельзя, поэтому проводилась политика использования так называемых спецов под жестким контролем коммунистов.

Уже в годы Гражданской войны развернулся процесс формирования новой интеллигенции. Создавались высшие учебные заведения, которые готовили интеллигенцию, исповедующую марксистско-ленинские ценности. В 1918 г. была открыта Социалистическая академия (в 1924 г. переименована в Коммунистическую), на которую возлагалась задача разработки актуальных проблем теории марксизма, в 1919 г. — Коммунистический университет им. Я. М. Свердлова для пропаганды коммунистических идей и подготовки кадров идеологических работников. В 1919 г. началось издание первого Собрания сочинений В. И. Ленина и к 1936 г. вышло 20 томов. В 1921 г. был создан Институт К. Маркса и Ф. Энгельса, который занимался изучением и изданием их произведений.

После окончания Гражданской войны страна покрылась сетью научных и учебных учреждений, ставших центрами марксистской идеологии: Истпарт (1920), Институт красной профессуры (1921), Коммунистический университет трудящихся Востока (1921), Коммунистический университет национальных меньшинств Запада (1921), Институт В. И. Ленина (1923).

Однако в борьбе с буржуазной идеологией нередко доходили до крайностей. Так, например, в 1923 г. во время чистки библиотек от антисоветских и антихудожественных книг Комиссия по пересмотру литературы включила в список книг, подлежащих изъятию, Платона, И. Канта, некоторые произведения Л. Н. Толстого, П. А. Кропоткина. Н. К. Крупская аннулировала список, но все-таки часть произведений была изъята.

Н. А. Бердяев

Многие деятели литературы и искусства были вынуждены эмигрировать, так как оказались «не нужны» большевистской «культурной революции». Россию покинули И. А. Бунин, А. И. Куприн, Д. С. Мережковский, З. Н. Гиппиус. В 1922 г. в принудительном порядке были высланы философы

Н. А. Бердяев, С. Л. Франк, И. А. Ильин, Н. О. Лосский и многие другие выдающиеся деятели русской интеллигенции. Между тем часть интеллигентов активно поддержала большевиков. Среди них были В. В. Маяковский, А. А. Блок, В. Я. Брюсов.

Заметным явлением в духовной жизни страны стало течение Пролеткульта, представители которого выступали за создание «чисто пролетарской» культуры и отрицали всякую ценность предыдущей многовековой культуры России.

К началу 30-х гг. необходимость в старых спецах практически отпала. Но и новая интеллигенция, занятая в большинстве творческой работой, требующей осмысливать общественные явления, находилась под контролем властей.

Плакат художника А. Радакова

«Сменовеховство». Видя положительные результаты нэпа, многие эмигранты пересмотрели свою точку зрения на процессы, протекающие в России. Их идеология была изложена в вышедшем в Праге в июле 1921 г. сборнике статей «Смена вех». Революция признавалась ими закономерным и неизбежным эпизодом русской истории, а большевики — единственной силой, способной укротить и использовать революционную стихию. Из этого следовал вывод: надо помогать их созидательной работе. Один из авторов сборника, Н. В. Устрялов, писал: «В настоящий момент чаяния советской власти и жизненные интересы Российского государства совпадают». Авторы считали, что взгляды большевиков — это утопия, однако они в процессе реального государственного строительства от них откажутся, а нэп перерастет в капитализм.

Весной 1922 г. В. И. Ленин отмечал, что «сменовеховцы выражают настроение тысяч и десятков тысяч всяких буржуев или советских служащих, участников нашей новой экономической политики».

«Сменовеховством» стали называть взгляды большинства русских интеллигентов, которые, сотрудничая с большевиками, считали, что служат стране, а не большевистскому режиму. Идеи «сменовеховства» на протяжении многих лет способствовали переходу на сторону советской власти и возвращению эмигрантов на родину. Такого рода взгляды господствовали в широких кругах интеллигенции и служащих государственного аппарата. Большевики вели борьбу с реставраторскими идеями сменовеховства, видя в них «угрозу перерождения советской власти».

Рабфак идет. *Художник Б. В. Иогансон*

Образование и наука. Важное место в укреплении советской власти в стране коммунисты отводили народному образованию. По их мнению, народ должен был сознательно овладеть социалистической идеологией, но для этого требовалось

ликвидировать безграмотность. В декабре 1919 г. СНК принял декрет «О ликвидации безграмотности среди населения РСФСР», по которому все население от 8 до 50 лет, не умеющее читать и писать, было обязано обучаться грамоте на родном или русском языке. В декрете предусматривались сокращение рабочего дня на 2 ч для обучающихся с сохранением заработной платы, мобилизация грамотного населения в порядке трудовой повинности, предоставление помещений для занятий кружкам ликбеза. В 1920 г. была создана Всероссийская чрезвычайная комиссия по ликвидации неграмотности. Началась разработка письменности для народов России, которые ее не имели. Перепись 1926 г. подсчитала, что за эти годы свою неграмотность ликвидировали 5 млн человек. Была преобразована система школьного образования. Возникла единая трудовая школа двух ступеней. Изменены правила приема в высшие учебные заведения: рабочие и крестьяне-бедняки получили преимущества при поступлении в вузы. Их обеспечивали бесплатным общежитием и стипендией. В конце 1919 г. были созданы рабочие факультеты (рабфаки), которые готовили рабочих и крестьян к поступлению в вузы.

В 1923 г. вопросами образования стало заниматься общество «Долой неграмотность!». К 1925 г. в школах обучалось свыше 9 млн человек. Было открыто 40 новых высших учебных заведений. Научные исследования возглавила Академия наук СССР, преобразованная из Российской академии наук.

Основная масса вузов находилась в центральных городах страны, поэтому ведущую роль в обеспечении кадрами национальных республик играли города РСФСР. Именно здесь были открыты первые национальные рабфаки, где обучались тысячи рабочих и крестьян более 40 национальностей.

В школе малограмотных на Газовом заводе

Окончание Гражданской войны и переход к мирной хозяйственной работе способствовали привлечению ученых к решению хозяйственных проблем. В декабре 1920 г. был одобрен план электрификации страны (ГОЭЛРО). С начала 1921 г. в работе Госплана, призванного объединять и направлять научную деятельность специалистов, принимали участие И. Г. Александров, Г. О. Графтио, И. М. Губкин, В. Н. Ипатьев, В. Р. Вильямс и Д. Н. Прянишников.

Новые успехи в области авиации непосредственно сказались в практике авиационной промышленности. Открывались первые пассажирские авиалинии (Москва — Харьков, Москва — Нижний Новгород). В 1924 г. был построен первый цельнометаллический самолет АНТ-2 (конструктор А. Н. Туполев). Большой скачок произошел в области радиотехники и радиофикации. Основой послужили исследования и изобретения сотрудников Нижегородской радиолаборатории — М. А. Бонч-Бруевича, В. П. Вологдина и А. Ф. Шорина. В сентябре 1922 г. радиостанция имени Коминтерна начала свои регулярные передачи.

В 1928 г. известный ученый С. В. Лебедев разработал оригинальный метод получения синтетического каучука из этилового спирта. Это открытие, а также труды А. Е. Фаворского, Б. Е. Бызова и других заложили научную основу новой отрасли промышленности — производства синтетического каучука. Серьезные открытия были сделаны в области ядерной физики: Д. В. Скобельцин разработал метод обнаружения космических лучей; Д. Д. Иваненко выдвинул теорию строения атомного ядра из протонов и нейтронов, общеприня-

Крестьяне за букварем

С. В. Лебедев

тую в современной физике; А. И. Иоффе, исследуя проблему прочности кристаллов, изобрел многопластиночный изолятор; Н. Н. Семенов успешно работал над проблемами теории цепных реакций. Научные исследования, проводившиеся в этот период, заложили основу для развития техники в последующие годы.

Работа учебных заведений и научных учреждений велась в соответствии с нуждами социалистического строительства и под идеологическим контролем властей. В 1927 г. группа известных ученых под руководством академика А. Н. Баха выступила с предложением организовать добровольное общество, которое должно было стать боевым отрядом ученых, стремившихся к построению социализма. Так возникла Всесоюзная ассоциация работников науки и техники для содействия социалистическому строительству (ВАРНИТСО).

Проблема писателей-попутчиков. Наиболее ярко развернулась идеологическая борьба в литературе и искусстве. В эпоху нэпа были созданы многочисленные литературные объединения (вроде Ассоциации художников революционной России (АХРР) или Российской ассоциации пролетарских писателей (РАПП), претендующие на своего рода монополию на выражение коммунистических идей в искусстве.

Широко распространенным стал термин «попутчик». Им обозначали писателей и художников, которые стремились передать в искусстве советскую действительность, но не поддерживали коммунистические идеи. Так, например, творческое объединение «Серапионовы братья» в своем манифесте провозгласило независимость художественного творчества от идейных убеждений. Среди «серапионов» были К. Федин, М. Зощенко, В. Каверин, М. Слонимский и др. В числе попутчиков называли М. Булгакова, Б. Пильняка и многих других писателей.

Проблема писателей-попутчиков оказалась в центре идейной и литературной борьбы. Она была частью общей проблемы — использования старой интеллигенции в социалистическом строительстве. Литературные критики, объединившиеся вокруг журнала «На посту», выдвинули лозунг: «Не попутчик, а союзник или враг!» — и огульно зачисляли всех литераторов, не связанных с пролетариатом по происхождению, в попутчики, считая их враждебными советской власти. С другой стороны, редакция журнала «Красная новь» ориентировалась преимущественно на попутчиков, игнорируя пролетарское литературное движение.

Литература. Революция пробудила к творческой деятельности народные массы, открыла им широкие возможности для приобщения к искусству.

Творческие пути и жизненные судьбы многих людей искусства складывались в переломную эпоху непросто. Трагическое ощущение своего времени, характерное для части интеллигенции, передал О. Мандельштам в стихотворении «Век» (1922):

Век мой, зверь мой, кто сумеет
Заглянуть в твои зрачки
И своею кровью склеит
Двух столетий позвонки?
Кровь-строительница хлещет
Горлом из земных вещей,
Захребетник лишь трепещет
На пороге новых дней.

По различным причинам за границей оказались большие русские таланты, такие, как писатели И. А. Бунин, А. Н. Толстой, А. И. Куприн, М. И. Цветаева, Е. И. Замятин, певец Ф. И. Шаляпин, балерина А. П. Павлова, художник К. А. Коровин. В 20-е гг. связи с эмиграцией были довольно тесными: многие советские литераторы и художники поддерживали личную переписку с эмигрантами, бывали в заграничных командировках, советские журналы публиковали обзоры эмигрантской печати.

Художественные силы страны за первое послереволюционное десятилетие значительно обновились. В литературу и искусство приходила талантливая молодежь. Только с 1920 по 1926 г. в печати впервые выступили более 150 писателей, среди них Д. Фурманов, Н. Тихонов, И. Бабель, Б. Пильняк, Вс. Иванов, Л. Сейфуллина, Л. Леонов, М. Шолохов, А. Фадеев и др.

Д. И. Фурманов

Известными фигурами в художественной жизни были те литераторы и художники, творческая деятельность которых началась и была признана еще до революции, такие, как В. В. Маяковский, С. А. Есенин, Д. Бедный, М. Горький, А. С. Серафимович, Б. М. Кустодиев, К. С. Петров-Водкин, С. Т. Коненков.

Особое место в этой плеяде занимал М. Горький. Значение писателя определялось не только опубликованными произведениями («Мои университеты», «Дело Артамоновых»), но и громадным влиянием на всю литературную и культурную жизнь. По его инициативе было организовано издательство «Всемирная литература» с целью широкой публикации классиков мировой литературы, он оказывал помощь ученым, творческой интеллигенции в улучшении бытовых условий в годы Гражданской войны. М. Горький стал центром притяжения для писателей, принадлежавших к разным направлениям и группировкам.

Большую роль в художественной жизни страны играли литературно-художественные журналы «Новый мир», «Красная новь», «Молодая гвардия», «Октябрь», «Звезда».

Классику советской литературы составили поэмы и лирика В. Маяковского, С. Есенина, роман «Чапаев» Д. Фурманова, «Железный поток» А. Серафимовича, «Конармия» И. Бабеля, «Хождение по мукам» А. Толстого. В борьбе различных направлений рождалась и крепла советская литература, пропагандирующая идеалы нового строя.

Театр. В первые годы после революции возникало много новых театральных коллективов, как правило, недолговечных, потому что они строились в основном на энтузиазме и не имели материальной базы. Большую роль в становлении советского театрального искусства сыграли театральные коллективы Большого, Малого, Художественного и других театров. Ломка старых традиционных форм стала веянием времени. Новые пути в театральном искусстве прокладывали Вс. Мейерхольд, А. Я. Таиров.

К середине 20-х гг. относится появление советской драматургии. Крупными событиями театральных сезонов 1925—1927 гг. стали «Шторм» В. Билля-Белоцерковского в театре им. МГСПС, «Любовь Яровая» К. Тренева в Малом театре, «Разлом» Б. Лавренева в театре им. Евг. Вахтангова, «Бронепоезд 14-69» Вс. Иванова во МХАТе. Прочное место в репертуаре занимала классика: «Горячее сердце» А. Н. Островского во МХАТе, «Лес» А. Н. Островского и «Ревизор» Н. В. Гоголя в театре им. Вс. Мейерхольда.

Д. Шостакович, В. Маяковский, Вс. Мейерхольд, А. Родченко за работой над постановкой пьесы В. Маяковского «Клоп»

Заседание сельячейки. *Художник Е. М. Чепцов. 1924 г.*

Изобразительное искусство. Ведущие творческие процессы в живописи 20-х гг. получили отражение в деятельности таких групп, как Ассоциация художников революционной России (АХРР), Общество московских художников (ОМХ), «4 искусства», Общество художников-станковистов[1] (ОСТ).

Входившие в АХРР художники стремились к отражению современной действительности в формах, доступных восприятию широкой публики. Ими созданы такие произведения, как портрет Д. Фурманова (С. Малютин), «Делегатка» (Г. Ряжский), «Заседание сельячейки» (Е. Чепцов), «Тачанка» (М. Греков). Группа ОСТ ставила своей задачей воплощение в образах взаимоотношений человека и современного производства. Эта тема выразилась в таких картинах, как «Оборона Петрограда» (А. Дейнека), «Тяжелая индустрия» (Ю. Пименов), «Шар улетел» (С. Лучишкин).

Кино. По выражению В. И. Ленина, кино являлось самым массовым искусством, следовательно, имело большое пропагандистское значение для пролетарской культуры. В годы Гражданской войны лицо кинематографии определяли агитфильмы. Выдающимися мастерами советского кино, творчество которых развивалось в 20-е гг., были Дзига Вертов

[1] *Станковой* называется живопись, имеющая самостоятельный характер и (в отличие, например, от произведений монументального искусства или книжной иллюстрации) не предназначенная непосредственно для какого-либо сооружения, издания и т. д. Название получила от станка, на котором создается произведение (например, мольберт).

Делегатка. *Художник Г. Г. Ряжский*

(Д. А. Кауфман), открывший новое направление в документальном кино, связанное с художественным истолкованием подлинных кадров, С. М. Эйзенштейн, автор «Броненосца «Потемкин», «Октября», положивший начало революционной темы в художественном кинематографе, В. Пудовкин, создавший характеры рабочих-революционеров в фильмах «Мать» и «Конец Санкт-Петербурга».

Стержневой проблемой художественной жизни первого послереволюционного десятилетия был поиск нового художественного метода, выработка новой концепции. Направление этого поиска к концу десятилетия определилось четко — реализм.

Изменения в быту. Изменения политического и социально-экономического положения народа привели к ломке старого быта.

Падало влияние церкви. Церковное венчание лишилось правовой силы и было заменено регистрацией в специальных книгах актов гражданского состояния. Церковным крестинам были противопоставлены «октябрины». В торжественной обстановке новорожденным давали имена и преподносили подарки. Появились новые имена — Ким, Октябрина, Владлен и Вилена (в честь Ленина), Идея, Индустрия и т. п.

Кадр из фильма В. Пудовкина «Мать»

В обиход молодежи входили новые слова и понятия: «красная свадьба», «красные вечёрки», «комсомольские посиделки», субботники, воскресники и т. д. Появились новые праздники — 7 Ноября, Международный женский день, 1 Мая; церковные праздники официально уже никто не отмечал.

С первых дней своего существования советская власть сделала медицинскую помощь бесплатной и общедоступной. При заводах и фабриках создавались медицинские пункты. Общая сеть городских больниц к концу 1920 г. увеличилась более чем в 2 раза по сравнению с 1913 г. В 1921 г. в стране действовали 2981 больница, а в 1924 г. — 3329. Медики смогли справиться с эпидемией тифа, пик которой пришелся на 1919 г. Уже с середины 1923 г. заболеваемость сыпным тифом упала почти в 3 раза по сравнению с началом 1921 г.

Изменялся облик городов. Происходило массовое переселение рабочих из казарм, подвалов в дома, которые ранее занимали буржуазия, чиновники, дворяне. Усиленно пропагандировались дома-коммуны. Только в Москве насчитывалось свыше 1 тыс. таких домов-коммун. Началось возведение новых зданий, однако жилищное строительство отставало от растущих потребностей.

В деревне появились новые административные и культурные учреждения: сельсоветы, избы-читальни, клубы, народные дома и т. д. В большинстве случаев они размещались в помещичьих домах, церквях. В крестьянских домах появились первые «лампочки Ильича».

С окончанием Гражданской войны на смену шинелям, ватникам и гимнастеркам времен «военного коммунизма» пришел иной костюм. Все большее распространение среди мужчин получали довольно узкие и короткие брюки и свободная блуза с матерчатым поясом (толстовка), кожаные куртки, френчи, галифе полувоенного покроя, матросские тельняшки. Женщины носили короткие платья прямого покроя, юбки и блузки. Часто на их голове можно было увидеть красный платок, повязанный концами назад.

Вопросы и задания

1. Как развивалось образование в первое десятилетие после революции?
2. Выделите противоречивые черты развития культуры в этот период.
3. Что такое «сменовеховство»? Каких писателей называли попутчиками и почему? Кого бы вы назвали попутчиками?
4. Какие изменения произошли в быту? Чем они были обусловлены?
5. Подготовьте экскурсию по картинной галерее 20-х гг.

ДОКУМЕНТ

Из дневника М. А. Булгакова. 1923 г.

30 сентября. ...Что будет — никому не известно.

Если отбросить мои воображаемые и действительные страхи жизни, можно признаться, что в жизни моей теперь крупный дефект только один — отсутствие квартиры.

В литературе я медленно, но все же иду вперед. Это я знаю твердо. Плохо лишь то, что у меня никогда нет ясной уверенности, что я действительно хорошо написал. Как будто пленкой какой-то застилает мой мозг и сковывает руку в то время, когда мне нужно описывать то... что я так глубоко и по-настоящему (это я) знаю мыслью и чувством...

26 октября. Пятница. ...Литература теперь трудное дело. Мне с моими взглядами... трудно печататься и жить... но мужества во мне теперь больше. О, гораздо больше, чем в 21-м году. И если б не нездоровье, я бы тверже смотрел в свое туманное черное будущее.

6 ноября. Вторник. Несимпатичен мне Горький как человек, но какой это огромный, сильный писатель и какие страшные и важные вещи говорит он о писателе...

Я буду учиться теперь. Не может быть, чтобы голос, тревожащий сейчас меня, не был вещим. Не может быть. Ничем иным я быть не могу. Я могу быть одним — писателем.

Посмотрим же и будем учиться, будем молчать.

...*28 декабря 1924 г.* Вечером у Никитиной читал свою повесть «Роковые яйца». Когда шел туда — ребяческое желание отличиться и блеснуть, а оттуда — сложное чувство. Что это? Фельетон? Или дерзость? А может, серьезное?... Во всяком случае там сидело человек тридцать и ни один из них не только не писатель, но и вообще не понимает, что такое русская литература.

Боюсь, как бы не саданули за все эти подвиги «в места не столь отдаленные»...

Вопросы к документу

Как вы понимаете слова М. А. Булгакова «будем учиться молчать»? О каких явлениях в литературе, формировавшихся в 20-е гг., говорит писатель?

§ 26. Внешняя политика Советского государства в 1920—1929 гг. Выход из дипломатической изоляции

Назовите причины иностранной интервенции в годы Гражданской войны.

Политика Коминтерна. После установления советской власти Россия оказалась в тяжелейших условиях политической и экономической изоляции. Отсюда вытекали основные

задачи советской дипломатии в первые годы после Октябрьской революции. Гражданская война и интервенция также не способствовали укреплению положения РСФСР на международной арене.

Одним из слагаемых большевистской политики был постулат о мировой революции, которая, казалось, вскоре должна свершиться. Но для этого, считал Ленин, нужно создать единый центр по руководству мировой революцией. В связи с этим 2—6 марта 1919 г. в Москве состоялся I конгресс Коминтерна (Коммунистического Интернационала), международной организации рабочих. В руководство этой организацией вошли Г. Е. Зиновьев, Н. И. Бухарин, М. М. Литвинов, ряд других деятелей международного коммунистического движения.

Европа в самом деле была насыщена духом революции: в январе—мае 1918 г. вспыхнула рабочая революция в Финляндии, в ноябре 1918 г. — в Германии, в 1919 г. — в Венгрии. Нарастало революционное движение в Болгарии и Италии. Участники конгресса пришли к выводу, что обстановка в мире свидетельствует о том, что Коминтерн должен стать штабом мировой революции. Для связи с зарубежными компартиями были созданы бюро Коминтерна в Скандинавии, Центральной Европе, на Балканах, в Голландии.

Л. Д. Троцкий предлагал активизировать политику в этом направлении и двинуть Красную Армию на Восток, в Индию и Афганистан. II конгресс Коминтерна поддержал общую наступательную линию. Однако Ленин отмечал, что революция не может быть принесена извне. Революция невозможна без революционной ситуации, без общенационального кризиса и что первейшей задачей является подготовка масс. Вследствие этого Коминтерн сосредоточил свою деятельность на подготовке и проведении политических диверсий за рубежом с целью установления пробольшевистских режимов, на оказании финансовой помощи компартиям, распространении пропагандистской литературы.

Однако в июне—июле 1921 г. на III конгрессе Коминтерна Ленин выступил с критикой «теории наступления». Переход к новой экономической политике требовал установления экономических контактов с развитыми промышленными странами. Тем не менее осенью 1923 г. президиум Коминтерна принял решение подготовить вооруженное восстание в Германии. Туда было отправлено оружие, уехали военные советники. Однако восстание потерпело поражение. Были сделаны выводы, что главным врагом коммунистов Германии являются социал-демократы.

Первые дипломатические шаги. Хозяйственный кризис, ослабление Советской России заставили лидеров большевиков на время отказаться от идеи всемирной социалистической революции. Необходимо было нормализовать отношения с соседними странами.

26 февраля 1921 г.
Советско-персидский договор

В июле 1919 г. советское правительство предложило правительству Китая установить официальные отношения. 26 февраля 1921 г. был подписан советско-персидский договор, по которому аннулировались долги Персии России. Россия объявляла все ранее заключенные царским правительством договоры недействительными. 28 февраля был заключен договор с Афганистаном: обе стороны признавали государственную независимость друг друга. Заключение этого договора помогло афганскому правительству заставить Англию признать независимость Афганистана.

16 марта 1921 г. советское правительство заключило с Турцией договор о дружбе и братстве. По договору были также аннулированы долги, которые Турция была обязана платить России.

В 1921 г. Красная Армия вошла в Монголию и помогла свергнуть власть монгольского правителя. 5 ноября 1921 г. с Монгольской Народной Республикой был также заключен договор о дружбе. Договоры с Персией, Афганистаном, Турцией, Монголией были первыми равноправными договорами в истории восточных государств.

Установление дипломатических отношений с европейскими государствами. Постепенно и европейские державы стали стремиться к нормализации отношений с Советской Россией. 16 января 1920 г. Верховный совет союзников принял резолюцию, согласно которой разрешался обмен товарами между Россией, союзными и нейтральными странами. 31 марта 1920 г. был подписан торговый договор РСФСР с Эстонией.

Большую роль в разрыве экономической блокады сыграл декрет СНК о концессиях от 23 ноября 1920 г. В марте 1921 г. Англия заключила с РСФСР торговое соглашение. В мае 1921 г. Германия заключила временное соглашение о возобновлении торговых отношений с Россией, а также признала дипломатическое представительство России. В 1921—1922 гг. советское правительство заключило торговые соглашения с Норвегией, Австрией, Италией, Данией, Чехословакией.

Наряду с экономическими договорами были подписаны и политические (о мире) с Эстонией (2 февраля 1920 г.), Литвой (12 июля 1920 г.), Латвией (11 августа 1920 г.) и Финляндией

В. В. Воровский, М. М. Литвинов, Г. В. Чичерин в Генуе

(14 октября 1920 г.). Это означало разрыв «санитарного кордона», созданного Антантой вокруг Советской России.

Генуэзская и Гаагская конференции. С 10 апреля по 19 мая 1922 г. в Генуе работала международная экономическая конференция, на которую съехались представители 34 стран. Были приглашены и делегаты от советских республик. Российскую делегацию возглавил Г. В. Чичерин.

Георгий Васильевич Чичерин (1872—1936) родился в дворянской семье. Увлекался музыкой, историей. Гимназию окончил с золотой медалью. Продолжил обучение на историко-филологическом факультете Петербургского университета и блестяще его завершил. В 1898 г. поступил на службу в главный архив Министерства иностранных дел, где приобрел прочные знания по истории российской дипломатии. Знакомство с социалистической литературой, сочувствие революционерам привели к тому, что пребывание его в Петербурге стало небезопасным. В 1904 г. он легально выехал за границу.

Жил в Германии, Франции, Англии. Общаясь с революционной эмиграцией, находился под влиянием то эсеров, то меньшевиков.

В 1905 г. стал членом РСДРП. В 1917 г. работал секретарем российской делегатской миссии для содействия возвращению эмигрантов на родину, был арестован англичанами за антивоенную пропаганду. В 1918 г. обменен на английского посла в царской России Д. Бьюкенена. Вступив в РСДРП(б), Чичерин возглавил Наркомат иностранных дел.

От советского правительства на Генуэзской конференции потребовали признания и выплаты долгов царского и Временного правительств, возврата иностранным предпринимателям национализированных предприятий либо возмещения нанесенного ущерба. Сумма долгов составляла 18,5 млрд золотых рублей. Представители Советской России согласились предоставить иностранным предпринимателям концессии, выплатить довоенные долги при условии возмещения ущерба, причиненного интервенцией в период Гражданской войны (39 млрд золотых рублей). Советские предложения были отвергнуты.

10 апреля — 19 мая 1922 г.
Генуэзская конференция

Большое значение для укрепления позиций советской делегации на конференции имело подписание 16 апреля 1922 г. в предместье Генуи, Рапалло, соглашения с Германией, по которому оба государства взаимно отказывались от требования возместить военные расходы и убытки, возобновлялись дипломатические и консульские отношения.

Помимо сотрудничества в политической, экономической и культурной областях складывался и военный союз с Германией.

В 1924—1926 гг. на территории СССР были организованы военные центры немецкой армии: летная школа — под Липецком, танковая — под Казанью и др.

Июнь—июль 1922 г.
Гаагская конференция

Продолжением Генуэзской конференции стала Гаагская конференция (июнь—июль 1922 г.). В ее работе приняли участие эксперты, занявшиеся обсуждением вопросов о долгах, частной собственности и кредитах. Россия вновь подтвердила готовность возместить часть ущерба иностранным капиталистам и часть царского долга, взамен просила крупный кредит.

Демонстрируя готовность к диалогу, советское правительство опубликовало список концессий, которые Россия готова предоставить иностранным предпринимателям. Однако из-за непримиримой позиции США, Франции и Бельгии конференция закончилась для России ничем.

Полоса признания. Успехи нэпа, стабилизация экономического и политического положения в стране привели к изменению политики ведущих капиталистических держав

по отношению к России. После смерти Ленина, в течение 1924—1925 гг., СССР установил дипломатические отношения с 13 капиталистическими государствами, заключил ряд торговых договоров с Англией, Францией, Италией, Японией, Австрией, Швецией, Норвегией, Данией.

В мае 1924 г. дипломатические отношения были установлены с Китайской республикой. По соглашению с Китаем СССР отказывался от специальных прав и привилегий, приобретенных царским правительством. Договор определял статус КВЖД как коммерческого предприятия. СССР соглашался на выкуп дороги Китаем.

В 1925—1927 гг. Советский Союз заключил договоры о ненападении и нейтралитете с Турцией, Германией, Афганистаном, Литвой и Ираном. Представители СССР участвовали в работе комиссии Лиги Наций по разоружению.

Ухудшение международного положения СССР. В конце 20-х гг. развернулась антисоветская кампания, инициатором которой выступила Великобритания. Английское правительство консерваторов выдвинуло против СССР ряд обвинений, одним из которых было вмешательство во внутренние дела Китая.

В 1925—1927 гг. свою деятельность в Китае активизировал Коминтерн. Коминтерновские советники и военные инст-

Вручение в Москве верительных грамот французским послом

Демонстрация трудящихся Москвы против ультиматума Керзона. 1923 г.

рукторы служили в советском посольстве, ряде провинций. Руководство Коминтерна стремилось объединить малочисленную Коммунистическую партию Китая с более авторитетной народной партией гоминьдан с целью превращения последней в революционную партию рабочих и крестьян.

В 1926 г. Национально-революционная армия Китая, которой советское руководство оказывало военную помощь, начала поход с Юга на Север. Большое участие в разработке планов военных действий принимали советские военные специалисты В. К. Блюхер, М. В. Фрунзе и др.

6 апреля 1927 г. китайская полиция устроила обыск в советском посольстве в Пекине и арестовала нескольких дипломатов. Были захвачены секретные документы, свидетельствующие о роли СССР и Коминтерна в обострении внутренней обстановки в Китае. После неудавшегося рабочего восстания в Кантоне китайские власти арестовали советского консула, а 14 декабря 1927 г. закрыли советское посольство, консульства, торговые представительства, выслав из страны весь обслуживающий персонал.

Нарастающее напряжение в отношениях СССР и Китая привело к военному конфликту на КВЖД, находившейся под совместным советско-китайским управлением. В июле 1929 г. китайские войска попытались захватить КВЖД,

вторглись на советскую территорию, но были разбиты Особой Дальневосточной армией под командованием В. К. Блюхера. 22 декабря 1929 г. в Харбине был подписан договор, по которому на КВЖД устанавливался порядок, существовавший до конфликта.

8 мая 1923 г. министр иностранных дел Великобритании лорд Д. Керзон предъявил СССР обвинения в проведении на Востоке внешней политики, ущемляющей интересы Англии. Керзон потребовал в 10-дневный срок прекратить подрывную деятельность в Иране и Афганистане, освободить английские рыболовные траулеры, задержанные, по утверждению советской стороны, за ловлю рыбы в советских территориальных водах. Конфликт усугубился убийством в Швейцарии советского дипломата В. В. Воровского. Опасаясь накала напряженности, СССР удовлетворил все требования английского правительства.

В 1926 г. английские министры У. Черчилль, Н. Чемберлен и премьер-министр С. Болдуин обвинили СССР в оказании поддержки всеобщей забастовке горняков Англии, которая началась 1 мая.

23 февраля 1927 г. английское правительство послало ноту, обвинявшую СССР в нарушении англо-советского торгового соглашения.

В мае 1927 г. английская полиция обыскала лондонскую контору англо-советского кооперативного общества (АРКОС). Получив документы, свидетельствующие о советской разведывательной деятельности, английское правительство обвинило СССР во вмешательстве во внутренние дела Англии и разорвало дипломатические отношения.

Позднее с большим трудом отношения между Великобританией и СССР удалось нормализовать.

Вопросы и задания

1. Охарактеризуйте политику Коминтерна в 20-е гг. Была ли утопичной идея мировой революции?
2. Почему РСФСР оказалась в политической и экономической изоляции? Какие меры были приняты советским правительством по выходу из нее?
3. Определите историческое значение Генуэзской и Гаагской конференций.
4. Какую роль в полосе дипломатического признания РСФСР сыграл Рапалльский договор с Германией?
5. Определите причины ухудшения международного положения СССР в 1927—1929 гг. В чем заключалась противоречивость внешнеполитического курса советского правительства?

ДОКУМЕНТ

Из доклада Н. И. Бухарина на IV конгрессе Коминтерна. 18 ноября 1922 г.

Мы хотим ясно установить в программе, что пролетарское государство обязательно должно защищаться не только пролетариями этой страны, но и пролетариями всех стран...

Затем мы должны оговорить еще один тактический вопрос: право на красную интервенцию. Этот вопрос является пробным камнем для всех коммунистических партий. Повсюду раздаются крики о красном милитаризме. Мы должны установить в программе, что каждое пролетарское государство имеет право на красную интервенцию.

В «Коммунистическом Манифесте» сказано, что пролетариат должен завоевать весь мир, но ведь этого не сделать же движением пальца. Тут необходимы штыки и винтовки. Да, распространение Красной Армии является распространением социализма, пролетарской власти, революции. На этом основывается право красной интервенции при таких особых условиях, когда она только чисто технически облегчает осуществление социализма.

Вопросы к документу

Как деятельность Коминтерна согласовывалась со стремлением Советского государства выйти из дипломатической и экономической изоляции? Какие теоретические постулаты лежали в основе деятельности Коминтерна?

§ 27. Индустриализация страны

Вспомните особенности развития российской промышленности в начале XX в. Какие мероприятия в области промышленности провели большевики в первые месяцы после Октября 1917 г.? Какую цель они преследовали?

Планы развития отечественной промышленности. Восстановление экономики в ходе нэпа позволило возобновить индустриализацию[1] страны, начатую еще в дореволюционное время и прерванную событиями 1917 г. При выборе путей индустриализации возникли разногласия в правящей партии.

---

[1] *Индустриализация* — создание крупного машинного производства, прежде всего тяжелой промышленности (энергетики, металлургии, машиностроения, нефтехимии и других базовых отраслей), превращение страны аграрной в страну индустриальную, обеспечение ее экономической независимости и укрепление обороноспособности.

Группа членов Политбюро (Н. И. Бухарин, А. И. Рыков, М. П. Томский, Ф. Э. Дзержинский) считала необходимым поддерживать индивидуальное хозяйство бедняков и середняков, помогая им материально за счет повышения налогов на деревенские «верхи», тем самым стабилизировать рынок посредством гибких закупочных цен; активно развивать легкую промышленность, которая дает быстрый доход с вложенных средств. И только после того, как начнется подъем сельского хозяйства, приступить к индустриализации.

Г. Е. Зиновьев и Л. Б. Каменев предлагали увеличить налоги с крестьян, а на полученные средства покупать необходимую технику за границей. Их взгляды разделяли Г. Я. Сокольников и Н. К. Крупская. Л. Д. Троцкий и его сторонники утверждали, что необходима «диктатура промышленности», т. е. предлагали увеличить налоги с крестьянства, применять военно-хозяйственные методы. За сверхиндустриализацию высказывался В. В. Куйбышев.

Декабрь 1925 г.
Начало нового этапа индустриализации страны

Идею ускоренной индустриализации поддерживал И. В. Сталин. Его план предусматривал свертывание нэпа, укрепление административного контроля над деревней, подавление экономической свободы производителей, жесткое планирование, переброс средств из сельского хозяйства в промышленность.

Задача индустриализации страны была поставлена на XIV съезде ВКП(б) в декабре 1925 г. Законодательно курс на индустриализацию был закреплен в апреле 1927 г. на IV съезде Советов. На этих форумах было решено начинать индустриализацию с создания тяжелой промышленности, что требовало огромных финансовых и материальных затрат. Апрельский (1926 г.) пленум ЦК четко определил источники средств индустриализации: «Экспроприация непроизводительных классов (буржуазии и дворянства), аннулирование долгов, сосредоточение доходов от промышленности, госторговли (внутренней и внешней) и всей кредитной системы в руках государства и т. п. — сами по себе дают возможность такого накопления внутри страны, которое обеспечивает необходимый для социалистического строительства темп развития индустрии».

Государственная монополия внешней торговли позволяла направлять доходы от нее на развитие промышленности, закупку за границей необходимого оборудования и сырья. Важным источником средств явились налоговые поступления от крестьянства и нэпманов. Использовались и принудительные (но оформлявшиеся как добровольные) займы денег у населения.

Первые трудности. За 1926—1927 гг. в деле индустриализации были достигнуты значительные успехи. Общий объем промышленного производства превзошел показатели 1913 г. В то же время темпы прироста постепенно замедлялись. Индустриализация сопровождалась техническими трудностями — не хватало специалистов и оборудования, а то, что имелось, часто выходило из строя. Технических специалистов, получивших образование еще до революции, стали обвинять во «вредительстве». ОГПУ были сфальсифицированы уголовные дела о вредительстве, среди которых выделилось так называемое шахтинское дело в 1928 г. в Донбассе.

Плакат художника Г. Ряжского. 1927 г.

Стали ухудшаться и отношения с крестьянством. Зерно, которое сдавали крестьяне, продавалось за границу. Но в 1927 г. государственные заготовки резко сократились. К концу года государство недобрало более 2 млн т.

В декабре 1927 г., на XV съезде ВКП(б) был принят программный документ индустриализации — «О директивах по составлению пятилетнего плана народного хозяйства». В случае выполнения плана за пять лет СССР должен был превратиться в индустриально-аграрную страну. В плане отдавался приоритет развитию тяжелой промышленности: топливной, металлургической, химической, электроэнергетике, машиностроению.

На съезде был затронут вопрос и о темпах индустриализации, сформулирован общий подход: «...Следует исходить не из максимального темпа накопления на ближайший год или несколько лет, а из такого соотношения элементов народного хозяйства, которое обеспечивало бы длительно наиболее быстрый темп развития». В принятой директиве указывалось, что нельзя забывать и о нуждах деревни, нельзя перекачивать средства из крестьянских хозяйств в промышленность, так как такое положение ведет к разрыву с крестьянством и, следовательно, к нарушению равновесия в системе народного хозяйства.

Свертывание нэпа. Трудности начала индустриализации привели к свертыванию нэпа. Формально никто не объявил новую экономическую политику прекращенной, но фактически это было так. В 1928 г. резко сократились все виды частного предпринимательства. Частникам был отрезан путь к банковским кредитам, на транспорте они платили дискриминационно высокие тарифы, при налогообложении к ним применялись наиболее высокие ставки сборов и пошлин. Договоры, по которым частникам сдавались в аренду предприятия, были аннулированы. Началась постепенная ликвидация иностранных концессий. Ремесленников подталкивали к объеди-

Волховская гидроэлектростанция

нению в кооперативы, угрожая в противном случае экспроприацией. Начавшись в 1928 г., свертывание нэпа было практически завершено в 1930 г. Но государство не могло заменить все виды предпринимательской деятельности, которые осуществлялись частником. Возникали новые трудности со снабжением населения продуктами и товарами.

1928—1932
Первый пятилетний план

Первый пятилетний план. Первая пятилетка началась 1 октября 1928 г. и рассчитана была до 1932 г. В течение этого времени план несколько раз изменялся в сторону повышения показателей. В январе 1933 г. Сталин объявил, что план выполнен по всем отраслям. В докладе Сталина речь шла о стоимостных и валовых показателях, которые в значительной степени условны. Фактически же пятилетка не была выполнена. Причинами этого стали форсированные скачки́, что привело к усилению диспропорций в экономике и замедлению темпов развития.

Однако, несмотря на невыполнение, достижения были впечатляющими. В 1927—1928 гг. в стране развернулось большое промышленное строительство. Успешно выполнялся план ГОЭЛРО: вступили в строй Штеровская и Волховская электростанции; в марте 1927 г. была заложена крупнейшая в стране Днепровская ГРЭС. Реконструировались старые предприятия. Началось строительство гигантов промышленности: Сталинградского тракторного завода, Ростовского завода сельскохозяйственного машиностроения, Керченского металлургического завода, Балахнинского бумажного комбината.

Индустриализация развернулась в полную силу — строились Челябинский и Харьковский тракторные заводы, заводы тяжелого машиностроения в Свердловске и Краматорске,

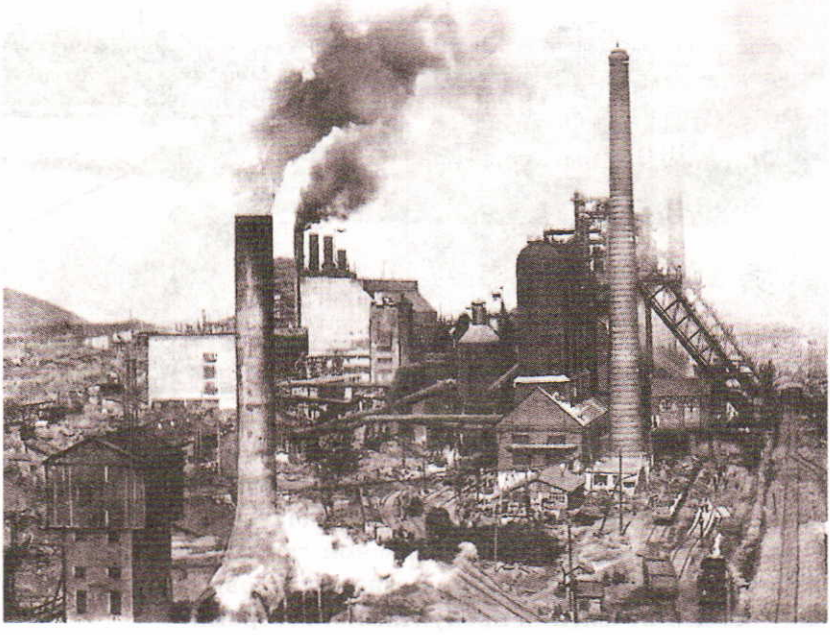

Кузнецкий металлургический комбинат

автомобильные заводы в Нижнем Новгороде и Москве, химические комбинаты в Бобриках и Березниках.

Самыми грандиозными среди новостроек были два металлургических комбината: Магнитогорский — на Урале и Кузнецкий — в Западной Сибири. Решено было создать в СССР «вторую промышленную базу», «второй угольно-металлургический центр». Топливом должен был служить уголь Кузбасса, а руда доставляться с Урала, из горы Магнитной. Расстояние между двумя этими пунктами составляло 2 тыс. км. Длинные железнодорожные составы должны были совершать рейсы, перевозя руду в одном направлении и уголь в обратном.

Многие предприятия сооружались в голой степи, вдали от населенных пунктов. Не хватало опыта, специалистов, техники. Десятки тысяч людей принимались строить, практически рассчитывая лишь на собственные руки. Строители ютились в палатках или в деревянных бараках. На сооружении Сталинградского тракторного завода впервые было решено продолжать стройку и зимой. Работали даже при 40° мороза. Но велик был и народный энтузиазм. Большинство строителей надеялось, что сооружение новых заводов станет основой для «светлого будущего» СССР.

Осуществление первого пятилетнего плана в промышленности

Вид продукции	Задание	Повышенное задание	Фактически произведено в 1928 г.	Фактически произведено в 1932 г.	Год фактического достижения первоначальных показателей
Электроэнергетика, млрд кВт • ч	22	—	5,0	13,5	1935
Уголь, млн т	75	—	35,5	64,4	1933
Нефть, млн т	22	45—46	11,6	21,4	1934
Чугун, млн т	10	17	3,3	6,2	1934
Тракторы, тыс. шт.	53	170	1,3	48,9	1933
Автомобили, тыс. шт.	100	200	0,84	23,9	1935
Комбайны, тыс. шт.	0	40	—	10	—
Сахарный песок, тыс. т	2600	—	1283	828	1951
Хлопчатобумажные ткани, млн м	4700	—	2678	2694	1951

За годы пятилетки валовая продукция промышленности СССР выросла более чем в 3 раза по сравнению с 1913 г. Выработка электроэнергии превысила довоенный уровень в 7 раз. По добыче нефти, выплавке чугуна, машиностроению Советский Союз вышел на второе место в мире, а по производству электроэнергии — на третье. Производительность труда выросла в 2 раза по сравнению с 1913 г. Было создано много новых фабрик и заводов, полностью ликвидирована безработица.

Орден Ленина. 1930 г. Орден Трудового Красного Знамени. 1928 г. Орден «Знак Почета». 1935 г.

1933—1937
Второй пятилетний план

Второй пятилетний план (1933—1937). План был утвержден XVII съездом партии в январе 1934 г. Он ставил задачу: завершить переходный период от капитализма к социализму, построить материально-техническую базу социализма.

План предусматривал в промышленности повысить производительность труда на 63%, снизить себестоимость[1] продукции на 26%. Предстояло построить новые заводы на Урале, в Западной и Восточной Сибири, Башкирии, Казахстане, Средней Азии. Основное внимание по-прежнему уделялось энергетике и машиностроению, черной и цветной металлургии, топливной промышленности и транспорту. Намечалось построить и реконструировать в 3,5 раза больше предприятий, чем в годы первой пятилетки.

А. Г. Стаханов

Яркой страницей в истории пятилетки стало стахановское движение, охватившее широкие слои рабочих. А. Г. Стаханов в ночь с 31 августа на 1 сентября 1935 г. установил рекорд, в 14 раз перекрывающий норму смены. Наряду со Стахановым перевыполняли свои нормы шахтер Н. А. Изотов, кузнец А. Х. Бусыгин, машинист П. Ф. Кривонос, металлург М. Н. Мазай, текстильщицы сестры Виноградовы и многие другие. В ноябре 1935 г. состоялось Всесоюзное совещание стахановцев, в котором участвовало более 3000 передовиков производства. Массовое стахановское движение позволило повысить за годы пятилетки производительность труда на 82%.

М. Н. Мазай

Итоги второй пятилетки оказались более успешными, чем первой. Национальный доход в 1937 г. вырос по сравнению с национальным доходом 1913 г. в 4,5 раза. Были построены Уралмашзавод, Челябинский тракторный и Ново-Краматорский машиностроительный заводы, Беломорско-Балтийский канал и канал Москва—Волга, Московский метрополитен.

---

[1] *Себестоимость* — денежные (ресурсные) издержки на производство и реализацию продукции.

Выпуск промышленной продукции к концу 1937 г. увеличился по сравнению с первой пятилеткой более чем в 2 раза. На востоке страны была создана вторая угольно-металлургическая база. Уменьшился и импорт станков. Страна обретала самостоятельность и независимость. В середине 30-х гг. формируется военно-промышленный комплекс.

Менее успешными были показатели работы промышленности, производящей товары народного потребления (легкая, пищевая промышленность).

Третий пятилетний план. На XVIII съезде ВКП(б) был принят третий пятилетний план, рассчитанный на 1938—1942 гг. Он ставил задачи: увеличить объем промышленной продукции почти в 2 раза; создать крупные государственные резервы, прежде всего по топливу и оборонной продукции; в 1,5 раза увеличить народное потребление и производство сельскохозяйственной продукции. Основной лозунг пятилетки — «Догнать и перегнать капиталистические страны!».

На пути претворения плана в жизнь стояли многочисленные трудности: репрессии 1937—1938 гг. нанесли удар по техническим и хозяйственным кадрам, в преддверии войны увеличились расходы на оборону. Выполнение плана было прервано Великой Отечественной войной.

Итоги индустриализации. За годы первых пятилеток возник целый ряд новых отраслей: тяжелое машиностроение,

П. Ф. Кривонос

А. Х. Бусыгин

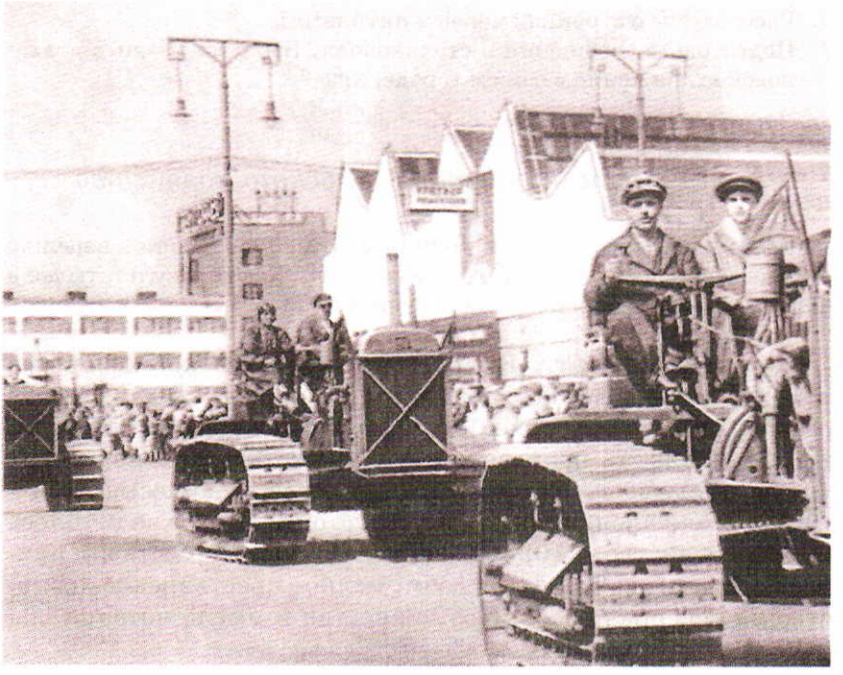

Колонна первых тракторов Челябинского тракторного завода. 1933 г.

8 – 5079

автомобильная, тракторная промышленность, танкостроение, авиастроение, электроэнергетика. Внедрялись новые технологии, были подготовлены новые кадры для промышленности.

Страна превращалась в промышленную державу. По объему промышленного производства в конце 30-х гг. СССР вышел на второе место в мире после США. Технико-экономическая отсталость и зависимость от импорта были преодолены. Значительно выросла численность рабочего класса, исчезла безработица, частный капитал фактически был вытеснен из промышленности и торговли.

Однако форсированное индустриальное развитие негативно сказалось на крестьянстве. Деревня стала основным источником финансирования промышленности. Усиливались диспропорции между быстро развивающейся индустрией и приходящим в упадок сельским хозяйством.

Вопросы и задания

1. Обоснуйте необходимость индустриализации в СССР.
2. Назовите планы развития индустриализации. Какой точки зрения придерживаетесь вы? Обоснуйте свое мнение.
3. Дайте сравнительную характеристику первых пятилетних планов. Почему они не были выполнены?
4. Расскажите об итогах индустриализации. В чем вы видите причины промышленного подъема в СССР?
5. Как отразилась индустриализация на сельском хозяйстве?
6. Расскажите о стройках первых пятилеток.
7. Подготовьте сообщения о стахановцах. Было ли развито стахановское движение в вашем городе, крае?

§ 28. Коллективизация сельского хозяйства

Вспомните, в силу каких причин партия большевиков перешла от политики «военного коммунизма» к нэпу. Какие результаты дала новая экономическая политика в деревне?

Деревня в 20-е гг. В годы нэпа крестьянское хозяйство находилось на заметном подъеме. За 3—4 года крестьяне восстановили сельское хозяйство после сильнейшей разрухи. В 1925—1929 гг. производство зерна колебалось на уровне чуть выше довоенного. Рост производства технических культур продолжался, хотя и был неустойчивым. Увеличилось поголовье скота: за 1925—1928 гг. его прирост составил примерно 5% в год. Таким образом, мелкое крестьянское хозяйство не исчерпало своих возможностей и имело потенциальные силы для развития.

Хлебозаготовительный кризис 1928 г. В конце 1927 г. в стране возник кризис хлебозаготовок как результат колебания рыночных цен, а не как отражение кризиса сельскохозяйственного производства. Это создавало угрозу планам промышленного строительства и осложняло экономическое положение в стране.

К началу 1928 г. еще сохранялась возможность решить возникшую проблему мирными, экономическими методами. Однако сталинская группировка начала широко применять практику чрезвычайных мер, т. е. прямого насилия над крестьянством.

В начале 1928 г. Сталин приказал достать зерно «во что бы то ни стало». На места были разосланы телеграммы с требованием «поднять на ноги партийные организации, указав им, что дело заготовок является делом всей партии». Партийные руководители лично отвечали за это. На заготовки в деревню было мобилизовано 30 тыс. коммунистов. Сам Сталин выехал в Сибирь, чтобы контролировать сбор зерна.

Во время инспекции Сталин снял с работы и подверг наказаниям многих местных работников. Только на Урале за январь—март 1928 г. были отстранены от дел 1157 работников сельхозаппарата. Зерно заставляли сдавать принудительно: в счет займов, самообложения деревень, досрочного взимания налога. В ход были пущены методы времен «военного коммунизма» — повальные обыски и конфискации, запрещение торговать на рынке, заградительные посты на дорогах. Заработали суды.

Все это вызывало протесты крестьян. Они стали нападать на партийных активистов и работников Советов, убивать их. На Северном Кавказе, в Сибири, Средней Азии отмечались случаи бунтов целых деревень, поджогов, оживления партизанской борьбы. В 1929 г. было зарегистрировано около 1300 восстаний. Карательные меры в связи с кризисом заготовок зерна разрушали рынок, служивший основой нэпа.

Критика крестьянской политики Сталина. Курс Сталина подвергли критике крупные партийные деятели, в частности Бухарин и Томский. Они считали, что давление на крестьянство, резкое свертывание нэпа приведут к тяжелым последствиям для страны. Они возглавили новую оппозиционную группу, названную «правой оппозицией».

Бухарин предлагал совершенствовать работу партии и государства, осуществлять индустриализацию страны и социалистическое кооперирование сельского хозяйства по мере созревания объективных и субъективных условий, укреплять экономический механизм, сложившийся в годы нэпа. Предложения Н. И. Бухарина, А. И. Рыкова по выходу из

Н. И. Бухарин

А. И. Рыков

кризиса (отказ от «чрезвычайных» мер, сохранение курса на развитие торгово-кредитных форм кооперации, повышение цены на хлеб и др.) были отвергнуты. Перевод сельского хозяйства на путь крупного обобществленного производства стал рассматриваться как средство решения хлебной проблемы в короткие сроки.

На апрельском (1929 г.) пленуме ЦК ВКП(б) Сталин выступил с резкой критикой в адрес Бухарина и его сторонников. Он возвестил о новом «наступлении социализма против капиталистических элементов народного хозяйства по всему фронту», которое будет сопровождаться «обострением борьбы классов». Сталин также заявил: «Вредительство буржуазной интеллигенции есть одна из самых опасных форм сопротивления против развивающегося социализма». Формула «обострение борьбы классов» впоследствии будет использована как теоретическое оправдание массовых репрессий 30-х гг.

Коллективизация. Уже весной 1928 г. резко возросли масштабы государственной помощи колхозам — кредитование и снабжение машинами и орудиями, передача лучших земель, налоговые льготы. В село направили 25 тыс. рабочих-коммунистов, которые должны были помогать организовывать колхозы («двадцатипятитысячники»).

Перед совхозами[1] была поставлена задача: создать образцовые социалистические предприятия в деревне. Устанавливались ограничения на аренду земли кулаками, запрещалось выделение на хутора кулацких и зажиточных хозяйств. В июне 1929 г. вышло постановление «Об организации машинно-тракторных станций» (МТС). Они должны были предоставлять колхозам в аренду трактора и другие сельскохозяйственные машины. Курс на коллективизацию критиковала «правая оппозиция» во главе с Бухариным, которая утверждала, что объединение всех крестьян в колхозы может разрушить сельскохозяйственное производство в СССР.

Осень 1929 г.
Начало массовой коллективизации крестьянских хозяйств

В 1929 г. ноябрьский пленум ЦК ВКП (б) подвел первые итоги коллективизации и отметил, что теперь стоит задача осуществления сплошной коллективизации. 5 января 1930 г. ЦК ВКП(б) принял постановление «О темпе коллективизации и мерах помощи государства колхозному строительству», определившее сроки коллективизации по отдельным регионам: на Северном Кавказе, Средней и Нижней Волге, т. е. в основных хлебопроизводящих районах страны, коллективизацию намечалось завершить к весне 1931 г.; на Украине, в Центрально-Черноземной области, в Сибири, на Урале, в Казахста-

[1] *Совхозы* — советские хозяйства, государственные сельскохозяйственные организации.

не — к весне 1932 г.; для остальных районов конкретные сроки завершения коллективизации не были установлены.

Сплошная коллективизация могла вызвать сопротивление крестьян. Поэтому 1 февраля 1930 г. ЦИК и СНК СССР приняли постановление «О мероприятиях по укреплению социалистического переустройства сельского хозяйства в районах сплошной коллективизации и по борьбе с кулачеством», по которому местные органы власти получали право проводить экспроприацию кулаков и высылать их за пределы районов и областей, в которых они проживали. Конфискованное имущество кулаков передавалось в неделимый фонд колхозов.

Кулаков, число которых в СССР определялось в 4 млн человек, подразделяли на три категории. Тех, кто оказывал активное сопротивление (первая категория), отправляли в концентрационные лагеря. «Наиболее богатых кулаков» (вторая категория) следовало высылать в отдаленные и малопригодные для проживания местности, в основном в Сибирь. Все остальные должны были переселяться на новые участки за пределами колхозов, а также на малонаселенные и невозделанные земли. Раскулачивать стали не только кулаков, но и середняков — тех, кто не хотел вступать в колхозы. Число раскулаченных во многих районах достигало 10—15% крестьянских хозяйств.

Грубейшие извращения допускались при обобществлении средств производства. Товарищества по совместной обработке земли (тозы)[1] в административном порядке переводились на уставы артелей[2] и коммун[3].

В артелях добивались максимального обобществления, включая единственную корову, мелкий скот и птицу.

---

[1] *Товарищество по совместной обработке земли* — простейшее производственное объединение крестьян; форма коллективного хозяйства, предполагающая добровольное обобществление земли и труда при сохранении личной собственности на средства производства. Рабочий скот и инвентарь, принадлежащий крестьянам, объединялся только с согласия их владельцев лишь на период выполнения сельхозработ. Доходы распределялись в зависимости от доли средств производства, предоставленных для совместного использования, иногда по едокам.

[2] *Артель* — форма коллективного ведения хозяйства на базе обобществления средств производства (сельскохозяйственная, рыболовная артель).

[3] *Коммуна* — одна из форм сельскохозяйственной кооперации, при которой обобществлялись все средства производства (постройки, мелкий инвентарь, скот) и землепользование. Распределение было уравнительное: не по труду, а по едокам. Члены коммуны не имели своего личного подсобного хозяйства.

Коллективизация, как и индустриализация, стала проводиться ускоренными темпами. О своем намерении закончить сплошную коллективизацию до весны 1930 г. заявило руководство Северного Кавказа. За Северным Кавказом последовали Нижняя Волга, Центрально-Черноземный район, Бурятская и Калмыцкая автономные области. Республикой сплошной коллективизации объявила себя Белоруссия, хотя при ее разбросанных мелких хуторах она вообще была не подготовлена к такому мероприятию.

Репрессии со стороны властей затрагивали и семьи кулаков, включая детей. Появилось словечко «подкулачник», которым обозначали всех, не одобрявших коллективизацию. Подкулачников также отправляли в ссылку.

Крестьяне сопротивлялись насильственной коллективизации. Многие говорили: «В колхоз, так с пустыми руками». Начался тайный забой скота, крестьяне поджигали колхозные правления. Было тайно забито 15 млн голов крупного рогатого скота и треть поголовья свиней. В 1929 г. в РСФСР было зарегистрировано около 30 тыс. поджогов. В конце декабря 1929 г. — первой половине января 1930 г. крестьянские мятежи имели место в 20 деревнях Нижней Волги. Вооруженные сопротивления разворачивались на Украине, в Крыму, на Северном Кавказе, в Сибири, в Забайкалье. Они подавлялись при помощи частей Красной Армии. В Средней Азии вновь разгорелась партизанская война. К концу февраля 1930 г. крестьянские мятежи грозили превратиться во всеобщее антисоветское восстание. Под угрозой срыва оказался весенний сев.

«Головокружение от успехов». В этих условиях 2 марта 1930 г. в «Правде» появилась статья Сталина «Головокружение от успехов». В ней он писал, что в деревне допущены серьезные ошибки: не соблюдался принцип добровольности вступления в колхозы, не учитывалась разница положения в разных частях СССР. Вся вина была возложена на местных исполнителей, у которых «закружилась голова» после первых «успехов», а Сталин стал восприниматься как народный заступник.

На время темпы коллективизации снизились, даже был разрешен свободный выход из колхозов, но уже к концу года вновь продолжилось и преследование кулаков, и массовое создание колхозов. К концу 1932 г. 61% крестьян СССР вступили в колхозы. Прежний крестьянский уклад был окончательно разрушен. Коллективные же хозяйства оказались малопроизводительны.

В 1931 г. в качестве вознаграждения за труд колхозники получали не более 1,5 кг хлеба за трудовой день (трудодень).

Колхозные крестьяне кормились в основном с небольшого приусадебного участка, оставшегося в их частном пользовании. Продолжались и массовые репрессии. Ссылали уже не только кулаков и подкулачников, но и недовольных колхозников.

Голод 1932—1933 гг. К осени 1932 г. террор по отношению к крестьянству усилился. 7 августа 1932 г. был издан новый закон, прозванный в народе «законом о пяти колосках», который гласил: «Расстрел с конфискацией имущества и с заменой при смягчающих обстоятельствах лишением свободы на срок не ниже 10 лет с конфискацией имущества» за хищения урожая на полях, общественных запасов, скота и т. д. 55 тыс. человек были осуждены по этому закону, из них 2100 — приговорены к расстрелу.

Осенью 1932 г. хлебозаготовительная кампания превратилась в настоящую войну с крестьянством. Уполномоченные по зерну вывозили со двора крестьянина все: картошку, мясо, мелкую птицу. Член ЦКК ВКП(б) В. Фейгин писал Г. Орджоникидзе: «Люди голодают, питаются суррогатами, обессиливают... настроены далеко не доброжелательно». На Северном Кавказе ввели практику «черных досок»: за невыполнение плана сдачи хлеба селения заносились в черный список. У черносписочников изымалось все зерно (и продовольственное и семенное), затем забирали все съестное, закрывали лавки потребкооперации, жителям запрещалось покидать селения, районы окружались войсками.

В результате такой крестьянской политики зимой 1932/33 г. разразился страшный голод, подобный голоду 1921 г., но тщательно скрывавшийся. Голод свирепствовал на Украине, на Северном Кавказе, в степных районах Дона и Кубани, на Нижнем Поволжье. Точное число жертв неизвестно, называют разные цифры погибших — от 3 до 10 млн человек. В то же время вывоз хлеба за границу не прекратился и в эти годы.

Итоги коллективизации. В результате коллективизации большевики получили непродуктивное, малопроизводительное, но управляемое сельское хозяйство. К концу первой пятилетки 211 000 колхозов объединяли 15 млн крестьянских хозяйств (62,4% всех хозяйств СССР). У колхозников легче было реквизировать хлеб, чтобы продавать его за границу, а на полученные деньги покупать оборудование и машины для продолжения индустриализации. В жертву развивающейся промышленности, особенно военной, было принесено сельское хозяйство СССР. Реальная зарплата и доходы населения уменьшились.

Февраль 1935 г. Принятие Устава сельскохозяйственной артели

Восстановление сельскохозяйственного производства началось в 1935—1937 гг. Толчком послужил принятый в фев-

рале 1935 г. Устав сельскохозяйственной артели, который оформил новые отношения в деревне, принципы распределения в колхозах и гарантировал существование личного подсобного хозяйства колхозников. Стали увеличиваться урожаи, возобновился рост поголовья скота. Сказывались результаты деятельности МТС (машинно-тракторных станций).

К 1937 г. коллективизация завершилась: в стране насчитывалось 243 700 коллективных хозяйств, объединявших 93% крестьянских дворов.

Вопросы и задания

1. Назовите причины коллективизации.
2. Можно ли было выйти из хлебозаготовительного кризиса 1927—1928 гг. экономическим (мирным) путем?
3. Охарактеризуйте ход коллективизации. Была ли она подготовлена? К каким результатам привела?
4. О чем свидетельствует голод 1932—1933 гг.?
5. Как коллективизация проходила на территории вашего края?

ДОКУМЕНТЫ

Информационная сводка Колхозцентра СССР и РСФСР. 8 марта 1931 г.

Московская область, Бежецкий район

Когда собрали бедноту, то столкнулись с единодушием против колхозов, чуть ли не против советской власти. Собрали инициативную группу, которая тоже выступила единодушно против коллективизации. Собрание женщин тоже против коллективизации. На пленуме сельсовета члены сельсовета выступали один за другим против коллективизации. В чем же дело? Действительно ли беднота против коллективизации и против советской власти?

Бригада поняла, что перед нею не подлинная беднота, и после оказалось, что в данном сельсовете числились бедняками то бывший помещик, то раскулаченный кулак и т. д. Когда же была выявлена настоящая беднота, то была создана настоящая инициативная группа по коллективизации... В с. Малая Каменка после упорной работы организован колхоз, куда вошла половина села. В с. Кононове кулачье предварительно провело работу, благодаря чему все выступили на собрании против колхоза, а потом, когда кулацкая работа была разоблачена, вынесено решение вступить в колхоз, и все присутствующие влились в колхоз...

Письмо сотрудника Академии внешней торговли члена ВКП(б) Т. М. Сазонова в ЦК ВКП(б)

20 сентября 1931 г.

В конце августа я случайно заехал в Березовский сельсовет Новосильского района ЦЧО. За два дня своего пребывания я обнаружил следующие факты.

Идет раскулачивание середняков и даже бедняков. В колхозах нет никакой разъяснительной работы, выдача продуктов идет безобразно. Сплошное недовольство колхозников. Пьянство работников сельсовета. Разбазаривание отобранного имущества по рукам работников сельсовета.

Население запугано.

Все подробности по этим вопросам на месте можно получить у населения и колхозников.

Вопросы к документам

Как относилось крестьянство к коллективизации? В силу каких причин часть крестьянства поддерживала коллективизацию, а подавляющая масса выступала против нее?

§ 29. Политическая жизнь. Сталинизм в жизни партии и народа

Вспомните причины появления внутрипартийной оппозиции. Чем завершилась борьба с ней? Почему И. В. Сталин и его окружение вышли из этой борьбы победителями?

XVII съезд ВКП(б) — съезд «победителей». Годы индустриализации и коллективизации стали временем укрепления власти Сталина. На XVII съезде ВКП(б), состоявшемся в январе—феврале 1934 г., Сталин выступил с главным докладом, но его даже не обсуждали. Съезд решил «принять к исполнению как партийный закон все положения и выводы» доклада. В каждой речи партийные ораторы восхваляли сталинский «гений». Бывшие оппозиционеры, прежде всего Бухарин, Зиновьев, Каменев и Томский, каялись в своих ошибках и утверждали, что их главный противник — Сталин — был всегда прав. За это их простили, но назначили на маловлиятельные посты в руководстве. Так, Бухарин стал главным редактором «Известий», второй по значению газеты в стране. Это была почетная должность, но дававшая мало власти.

Решения съезда способствовали укреплению единоличной власти Сталина. Например, возглавлявшемуся им ЦК ВКП(б) была полностью подчинена Комиссия партийного контроля. Ее возглавил один из самых верных сторонников Сталина — Л. М. Каганович. Комиссия привлекала к ответственности «виновных в нарушении партийной дисциплины и партийной этики». Был принят и новый устав коммунистической партии, в котором от всех членов ВКП(б) требовалась «беспощадная борьба с малейшими попытками фракционной борьбы и раскола».

И. В. Сталин

Иосиф Виссарионович Джугашвили (Сталин) родился в 1879 г. (по другим данным в 1878 г.) в Гори Тифлисской губернии в семье сапожника. В 1894 г., окончив Горийское духовное училище, поступил в Тифлисскую духовную семинарию, но не закончил ее, так как занялся революционной деятельностью. С 1902 по 1913 г. был 8 раз арестован, 7 раз сослан, несколько раз бежал. В 1903 г. стал большевиком. В 1907—1908 гг. работал в Бакинском комитете РСДРП. В 1912 г. был заочно кооптирован в состав ЦК и Русского бюро ЦК РСДРП. Участвовал в создании газеты «Правда». В 1913 г. был арестован и сослан в Туруханский край. После Февраля 1917 г. вернулся в Петроград. Сначала не поддержал призыв В. И. Ленина к передаче власти Советам, но потом изменил свои взгляды. Принимал активное участие в подготовке и проведении Октябрьской революции, а после ее победы был избран членом ВЦИК и вошел в первое советское правительство наркомом по делам национальностей. В годы Гражданской войны находился на военно-политической работе. Но первые шаги на военном поприще оказались неудачными. По требованию Троцкого был отозван с фронта и назначен членом РВС Республики. Жесткость решений, огромная работоспособность и умелое сочетание военной и политической деятельности позволили Сталину приобрести многих сторонников. В 1922 г. был избран Генеральным секретарем ЦК, к концу 20-х гг. установил режим личной власти.

Формирование культа личности Сталина. Неотъемлемым атрибутом административно-командной системы и ее венцом был культ личности.

Культ личности Сталина формировался постепенно. Только после подавления всех оппозиционных группировок в партии Сталин укрепился у власти. Окончательно культ личности сложился к XVII съезду партии. Для его появления были как объективные, так и субъективные причины. Неготовность России к социалистическим преобразованиям (отсутствие экономических и политических предпосылок) привело к тому, что формировался и разрастался командно-административный аппарат, с помощью которого проводились в жизнь решения советского правительства и подавлялись недовольные политикой большевистского режима. Революционная стихия порождала «левизну», нетерпимость.

За годы существования советской власти целенаправленно форсировался рост партии. К концу 1925 г. она насчитывала 1 млн членов, в 1932 г. — 2 млн, в 1933 г. — 3,2 млн. Уровень образования коммунистов был низким: в 1927 г. высшее образование имели только 0,8%, среднее — 9,1%, низшее — 63%, домашнее — 14,8%, а 2,3% были совершенно неграмотны. Эти люди психологически не переносили людей интеллектуальных, интеллигентных, ненавидели нэпманов и стремились быстрее построить «светлое будущее», куда их звал Сталин.

На протяжении нескольких столетий в условиях существования самодержавия формировалась вера в царя-избавителя, мудрого правителя, заступника всех обездоленных от произвола угнетателей. Сталин стал для многих людей идеалом руководителя, лидера страны.

Накануне революции Россия не прошла и не выработала школу буржуазной демократии. А декларативная социалистическая демократия не могла стать противовесом утверждению культа Сталина. На этой благоприятной почве произрастали и другие факторы. Это прежде всего грубость, вероломство, лицемерие Сталина, но в то же время ум и хитрость, умение в нужный момент заслужить доверие соратников. Сталин никогда не начинал борьбу первым, а вынуждал к этому своих противников.

В конце 20-х гг. резко ужесточается внутрипартийный режим, свертывается демократия, фактически вся власть в партии переходит от выборных органов к аппарату. Все реже стали созываться съезды партии, нерегулярно проводиться пленумы ЦК. С 1928 г. перестали рассылать на места стенографические отчеты пленумов ЦК, планы работы Политбюро. С 1929 г. прекратилось издание информационного журнала «Известия ЦК ВКП(б)». Утверждение культа личности сопровождалось массовыми репрессиями.

Политические процессы 30-х гг. Сигналом к началу репрессий стало убийство 1 декабря 1934 г. пользовавшегося большой популярностью первого секретаря Ленинградской парторганизации С. М. Кирова.

С. М. Киров

Сразу же по подозрению в заговорщической деятельности было арестовано и немедленно расстреляно несколько десятков человек в Ленинграде, Москве и Киеве. Арестовали Г. Е. Зиновьева и Л. Б. Каменева, против которых была развязана неистовая кампания в прессе: «Вся страна, весь пролетарский мир охвачены единодушной ненавистью к фашистским подонкам зиновьевской антипартийной группы и к людям, вырастившим этих негодяев, создавшим контрреволюционную «идеологию» для фашистских убийц... Никакой пощады этим врагам!» Зиновьева и Каменева с группой их сторонников судили в середине января 1935 г. Процесс был закрытым. Хотя никаких улик в пользу того, что обвиняемые подстрекали к убийству Кирова, не было, их приговорили к разным срокам тюремного заключения: Зиновьева — к 10 годам, Каменева — к 5. Бывшие руководители оппозиции были принуждены признать свою «моральную» ответственность за убийство Кирова.

Одновременно арестовали и многих других бывших участников оппозиционных групп. В Ленинграде репрессии обру-

шились на лиц, объявленных «социально чуждыми», т. е. на всех еще уцелевших представителей дворянства, буржуазии, дореволюционной интеллигенции.

В 1936 г. состоялся новый процесс против оппозиции. Зиновьева, Каменева и их сторонников обвинили в том, что в 1932 г. они создали «объединенный троцкистско-зиновьевский центр», который по инструкциям, получаемым из-за границы от Троцкого, подготавливал убийство Сталина и других руководителей большевистской партии. Обвиняемые признавались во всем, хотя улики отсутствовали. Все главные обвиняемые были приговорены к смерти и казнены.

В конце января 1937 г. состоялся новый открытый судебный процесс. Главными подсудимыми были бывшие оппозиционеры Г. Л. Пятаков, К. Б. Радек, Г. Я. Сокольников и Л. П. Серебряков, которых обвинили в создании антисоветского троцкистского центра, в шпионаже в пользу Германии и Японии и организации актов вредительства.

С 23 февраля по 5 марта 1937 г. состоялся пленум ЦК ВКП(б), на котором в государственных преступлениях были обвинены Н. И. Бухарин и А. И. Рыков. Их исключили из партии и арестовали. Начиналась новая волна репрессий, во время которой должны были быть уничтожены все бывшие политические противники Сталина и создан партийный аппарат, полностью подчиненный его власти.

Сталин утверждал, что шпионы и вредители проникли во «все или почти все наши организации, как хозяйственные, так и административные и партийные. Руководящие товарищи как в центре, так и на местах... нередко сами содействовали продвижению агентов иностранных государств на те или иные ответственные посты». Троцкистов и бухаринцев, говорил Сталин, следовало «громить и корчевать беспощадно, как врагов рабочего класса, как изменников нашей родины». Он вновь высказал свою старую идею «обострения классовой борьбы»: «Чем больше будем продвигаться вперед, чем больше будем иметь успехов, тем больше будут озлобляться остатки разбитых эксплуататорских классов, тем скорее будут они идти на более острые формы борьбы, тем больше они будут пакостить Советскому государству, тем больше они будут хвататься за самые отчаянные средства борьбы, как последние средства обреченных».

После февральско-мартовского пленума ЦК 1937 г. репрессии стали резко нарастать. Борьбой с «врагами народа» занимался Народный комиссариат внутренних дел (НКВД) во главе с Н. И. Ежовым. Число арестованных постоянно росло. Тюрьмы были переполнены. Следователям НКВД официально разрешалось применять пытки. Один за другим были арес-

тованы и расстреляны большинство секретарей областных комитетов коммунистической партии. Из 136 секретарей районных комитетов партии в Москве и Московской области 135 были арестованы. В Ленинграде были уничтожены старые соратники Кирова, истреблено все коммунистическое руководство города. На Украине и в Белоруссии почти половина коммунистов были исключены из партии; большинство из них арестованы и расстреляны.

В конце мая — июне 1937 г. террор обрушился на армию. Были схвачены самые знаменитые военачальники Красной Армии — М. Н. Тухачевский, И. П. Уборевич, И. Э. Якир, Р. П. Эйдеман, А. И. Корк, Б. М. Фельдман, В. П. Примаков и В. К. Путна. Их обвинили в измене и расстреляли. Начальник Главного политуправления армии Я. Гамарник покончил жизнь самоубийством. Репрессии в вооруженных силах продолжались до осени 1938 г. Были арестованы и расстреляны маршал В. К. Блюхер, начальник Генерального штаба маршал А. И. Егоров, начальник Морских Сил В. М. Орлов, начальник ВВС Я. И. Алкснис, почти все командующие военных округов. Таким образом, только в высшем руководстве армии были уничтожены: из 5 маршалов — 3, из 5 командармов I ранга — 3, из 10 командармов II ранга — все, из 57 командиров корпусов — 50, из 186 комдивов — 154, из 16 армейских комиссаров I и II ранга — 16, из 26 корпусных комиссаров — 25, из 64 дивизионных комиссаров — 58, из 456 командиров полков — 401. Репрессии коснулись командиров батальонов и рот включительно. В итоге нашествию гитлеровцев летом 1941 г. противостояла «расстрелянная» армия.

Трагически сложилась судьба делегатов XVII съезда партии и избранного на нем состава ЦК ВКП(б). Из 1966 делегатов съезда погибли 1108 человек, из 139 членов и кандидатов в члены ЦК ВКП(б) — 110.

Репрессиям подверглось все население. Так, вместе с «врагами народа» арестовывали членов их семей. Репрессии обрушились и на интеллигенцию. Было арестовано свыше 600 писателей, в том числе такие известные, как Б. Пильняк, И. Бабель, О. Мандельштам. Погибли многие ученые, например известный биолог Н. Вавилов.

В марте 1938 г. состоялся новый процесс. Главными обвиняемыми на нем были Н. Бухарин, А. Рыков, Х. Раковский, Н. Крестинский, бывший глава НКВД Г. Ягода и др. Их обвинили в подготовке реставрации капитализма, организации вредительства, убийстве С. Кирова, подготовке к убийству В. Куйбышева, М. Горького и В. Менжинского. Обвиняемые признали свою вину, хотя никаких доказательств и в этот раз

предъявлено не было. Как и их предшественники, они не выдержали пыток во время следствия и возводили на себя ложные обвинения. Всех их также признали виновными и расстреляли.

После этого процесса террор медленно пошел на убыль. Были арестованы и тайно казнены главные исполнители сталинских решений — руководитель НКВД Н. Ежов и его ближайшие помощники. Новым руководителем НКВД был назначен Л. П. Берия. По указанию Сталина была пересмотрена часть дел и некоторые находившиеся в заключении члены коммунистической партии и военные были освобождены.

Лаврентий Павлович Берия (1899—1953) родился в Грузии в бедной крестьянской семье. Окончил в 1915 г. Сухумское училище, где получил кличку Сыщик, так как находил ученикам и учителям пропавшие вещи, которые в большинстве случаев сам же и крал. Берия прекрасно учился, особенно успевая в точных науках. В 1917 г. с отличием окончил Бакинское техническое училище, получив диплом техника-архитектора. Вступил в партию в 1919 г. В 1918—1919 гг. работал на четыре разведки: советскую, мусаватистскую, турецкую и английскую, но до сих пор не ясен вопрос, действовал ли он по заданию ЧК. С 1920 г. работал помощником начальника Бакинского ГПУ, в конце 1922 г. Берия был назначен заместителем начальника ЧК Грузии. На этом посту проявил себя, жестоко подавив вооруженное восстание в 1924 г., когда были уничтожены до 5 тыс. человек. Был назначен начальником грузинского ГПУ и награжден орденом Красного Знамени. В 1931—1938 гг. — первый секретарь ЦК КП(б) Грузии. Получил известность как автор книги, где доказывал, что одновременно и почти независимо друг от друга Ленин в Петербурге, а Сталин в Закавказье создали большевистскую партию. Назначенный наркомом внутренних дел, Берия провел чистку НКВД, уничтожив старые кадры, начал пересмотры некоторых «дел» и ненадолго немного облегчил режим в лагерях.

Конституция СССР

Таким образом, Сталин сумел создать полностью покорный ему государственный и партийный аппарат. Символическим актом, завершившим репрессии конца 30-х гг., стало уничтожение Л. Троцкого. Он был убит в Мексике, в своем доме, 20 августа 1940 г. агентом НКВД Р. Меркадером.

Конституция 1936 г. В противоречии с реальной практикой начинавшихся массовых репрессий находилась новая Конституция (Основной Закон) СССР, принятая в 1936 г. на VIII Чрезвычайном съезде Советов СССР.

Политической основой СССР провозглашались Советы депутатов трудящихся, экономической — социалистическая собственность на орудия и средства производства. Конституция подтверждала, что СССР является союзным государством, образованным на основе добровольного объединения

равноправных советских социалистических республик, сохранявших право свободного выхода из состава Советского Союза. В составе СССР насчитывалось уже 11 республик: Киргизская и Казахская автономные республики были преобразованы в союзные, Закавказская Федерация упразднялась, Азербайджан, Армения и Грузия вошли в СССР как союзные республики.

Конституция определяла систему органов государственной власти. Ее высшим органом объявлялся Верховный Совет, состоявший из двух палат: Совета Союза и Совета Национальностей, а в период между сессиями Верховного Совета — Президиум Верховного Совета.

Изменения коснулись избирательной системы. Выборы стали всеобщие, равные и прямые при тайном голосовании. Все граждане СССР, достигшие 18-летнего возраста, получали право голоса. Конституция гарантировала право на труд, на отдых, на образование, на обеспечение в старости, неприкосновенность личности, жилища, тайну переписки, демократические свободы, свободное объединение в политические и общественные организации.

В Конституции СССР впервые была закреплена руководящая роль коммунистической партии. Многие положения

Демонстрация в Москве в честь принятия новой Конституции СССР

Конституции, особенно касавшиеся демократических прав, являлись простыми декларациями, не выполнявшимися в реальности. На практике существовала жесткая система судов: на следствие отводилось 10 дней, суд проводился без прокурора и адвоката, обжалования и помилования не допускались, приговор к высшей мере наказания приводился в исполнение незамедлительно, дела рассматривались списками.

Тоталитарный режим. Таким образом, в СССР сложилось тоталитарное государство, которое характеризуется полным (тотальным) контролем со стороны органов государственной власти над всеми сферами жизни общества, фактической ликвидацией прав и свобод личности. Тоталитарный режим в СССР характеризовался прежде всего: существованием однопартийной системы, усилением роли партии в государстве (фактическое сращивание партийного и государственного аппаратов); уничтожением оппозиции (как внешней, так и внутрипартийной); установлением системы Советов, сочетающей в себе законодательную и исполнительную власти и держащей под контролем судебную; уничтожением гражданских свобод и массовыми репрессиями; культом личности партийного вождя (И. В. Сталина); проникновением партийной идеологии во все сферы жизни общества.

Вопросы и задания

1. Охарактеризуйте причины складывания культа личности И. В. Сталина.
2. Дайте определение тоталитарного режима в СССР и назовите его черты.
3. Расскажите о политических процессах 30-х гг. Каковы были их причины и последствия?

ДОКУМЕНТ

Конституция СССР. 1936 г.

(*Извлечение*)

Глава IX

Суд и прокуратура

Статья 103. Рассмотрение дел во всех судах осуществляется с участием народных заседателей, кроме случаев, специально предусмотренных законом...

Статья 111. Разбирательство дел во всех судах СССР открытое, поскольку законом не предусмотрены исключения, с обеспечением обвиняемому права на защиту.

Статья 112. Судьи независимы и подчиняются только закону...

Статья 123. Равноправие граждан СССР, независимо от их национальности и расы, во всех областях хозяйственной, государственной,

культурной и общественно-политической жизни является непреложным законом...

Статья 125. В соответствии с интересами трудящихся и в целях укрепления социалистического строя гражданам СССР гарантируется законом:

а) свобода слова;

б) свобода печати;

в) свобода собраний и митингов;

г) свобода уличных шествий и демонстраций.

Эти права граждан обеспечиваются предоставлением трудящимся и их организациям типографий, запасов бумаги, общественных зданий, улиц, средств связи и других материальных условий, необходимых для их осуществления...

Статья 127. Гражданам СССР обеспечивается неприкосновенность личности. Никто не может быть подвергнут аресту иначе как по постановлению суда или с санкции прокурора.

Статья 128. Неприкосновенность жилища граждан и тайна переписки охраняются законом...

Задание к документу

Укажите на противоречия Конституции СССР и реальной жизни граждан в 30-е гг.

§ 30. Развитие советской культуры в 30-е гг.

Вспомните основные тенденции формирования советской культуры в 20-е гг.

Административно-командная система и культура. С 1928 г. культурное строительство велось в соответствии с общегосударственными пятилетними планами. Были созданы государственные комитеты по разным отраслям культуры: Всесоюзный комитет по делам высшей школы (1936), Комитет по делам искусств (1936), Всесоюзный комитет по радиовещанию (1931). В ведении Наркомпроса оставались вопросы просвещения.

Изменились методы руководства культурой. Если в 20-е гг. наиболее сложные вопросы культурного строительства обсуждались на съездах и конференциях интеллигенции, на специальных совещаниях в ЦК партии, то в последующие десятилетия совещания и съезды работников культуры собирались все реже. Перестали существовать многие общественные организации, получил распространение авторитарный стиль руководства наукой, литературой и искусством.

Борьба за утверждение марксистско-ленинской идеологии в сознании людей и в науке была ведущим направлением в жизни общества. Огромными тиражами выходили произведе-

ния В. И. Ленина, К. Маркса, Ф. Энгельса, И. В. Сталина. Было напечатано 12 млн экземпляров «Краткого курса истории ВКП(б)», составленного под руководством Сталина. Эта книга должна была дать «партии единое руководство по истории партии, руководство, представляющее официальное, проверенное ЦК ВКПб) толкование основных вопросов истории ВКП(б) и марксизма-ленинизма, не допускающее никаких произвольных толкований».

Был создан аппарат партийных пропагандистов, подготавливавшихся в партийных школах. Систему партийных школ венчала Высшая партийная школа. Пропагандистами руководил отдел пропаганды и агитации ЦК ВКП(б). Главным органом коммунистической пропаганды стал журнал «Большевик». Сомнения в правильности государственной идеологии приравнивались к государственному преступлению. Свирепствовала цензура, например, нельзя было публиковать никаких реальных данных о внутреннем положении СССР.

Наука. В конце 20-х — начале 30-х гг. прошли дискуссии по основным теоретическим вопросам общественных наук. В специальных решениях ЦК ВКП(б) была поставлена задача преодолеть отставание науки от практики социалистического строительства, выдвигался тезис об «обострении классовой борьбы на теоретическом фронте».

Ужесточились требования к ученым-обществоведам. Те из них, кто сомневался в абсолютной правильности избранных методов соцстроительства, предлагал сохранить принципы новой экономической политики, предупреждал об опасности форсированной коллективизации, отстранялись от дел. Были арестованы и расстреляны видные русские экономисты А. В. Чаянов и Н. Д. Кондратьев. Многие ученые были репрессированы (П. Флоренский, С. Платонов, Е. Тарле, А. Лосев), другие же не могли публиковать свои труды.

Н. И. Вавилов

В то же время в 30-е гг. активно развивалась наука, связанная с нуждами практики. Выдающиеся открытия были сделаны в области естественных наук. В Институте генетики АН СССР и Всесоюзном институте растениеводства была собрана крупнейшая в мире уникальная коллекция культурных растений земного шара для изучения и практического использования. Научные экспедиции руководителя этих институтов академика Н. И. Вавилова по странам пяти континентов, опыты, заложенные в 115 пунктах страны, обогатили естественные науки и дали ценнейшие практические результаты.

Успешно развивались точные науки. Труды И. М. Виноградова, открывшего новый аналитический метод теории чисел, С. Н. Бернштейна, А. Н. Колмогорова, А. Я. Хинчина по теории вероятностей, Н. И. Мусхелишвили по теории упру-

гости имели значение не только для развития математики, но и физики, статистики, военного дела. Новую страницу в науке открыл академик А. Ф. Иоффе, исследовавший физику твердого тела, полупроводников и диэлектриков. В 1933 г. аспирант Оптического института П. А. Черенков обнаружил новый вид свечения жидкостей под действием гамма-лучей, так называемый «эффект Черенкова». Впоследствии за это открытие он был удостоен Нобелевской премии. В 1933 г. в Ленинградском физико-техническом институте состоялась Всесоюзная конференция по атомному ядру. В ней приняли участие и зарубежные физики Ф. Перрен, Ф. Жолио-Кюри, П. Дирак.

В 1934 г. И. В. Курчатов впервые установил факт разветвления ядерных реакций. Для развития ядерной физики были необходимы мощные ускорители быстрых частиц, способных вызвать ядерную реакцию. В Ленинграде в Радиевом институте в 1936 г. ученые запустили первый в Европе циклотрон.

При Центральном совете Осоавиахима под руководством С. П. Королева действовала Группа изучения реактивного движения. В нее входил и А. Г. Костиков, прославившийся затем созданием первого в мире реактивного оружия — знаменитой «катюши». Летом 1933 г. этой группой была построена и запущена первая ракета на жидком топливе весом 19 кг.

Первый ламповый радиоприемник в деревне. 1930 г.

На уроке. 1938 г.

Образование. 30-е гг. стали временем окончания «культурной революции». Возникла новая, советская культура, значительно отличавшаяся от культуры дореволюционной России.

Была ликвидирована неграмотность. В 1928—1932 гг. более 34 млн человек научились читать и писать. К 1939 г. грамотность среди городского взрослого населения достигла 90%. Для многих нерусских народов СССР была создана своя письменность. Изменилась система начального и среднего образования. В 1930 г. в стране было введено всеобщее начальное четырехлетнее обучение. В первой половине 30-х гг. в городах вводилось всеобщее неполное среднее семилетнее обучение.

За годы второй пятилетки было построено около 20 тыс. школ. Развивалась сеть библиотек. Прошла сплошная «радиофикация» страны. К концу 30-х гг. в СССР существовало 4 млн радиоточек.

К 1937 г. сформировалась и новая советская интеллигенция. Главную роль в этом сыграла советская высшая школа. Уже в первой половине 30-х гг. в стране насчитывалось 700 вузов, которые выпустили более 400 тыс. специалистов высшей квалификации. Выросла сеть научно-исследовательских учреждений — их стало около 1800. Число научных работников в конце 30-х гг. достигло почти 100 тыс. человек.

В основном сложилась советская система школьного образования, воспринявшая опыт, накопленный русской дореволюционной школой. Большой вклад в организацию народного просвещения и развитие педагогики внесли Н. К. Крупская, А. С. Макаренко, П. П. Блонский, С. Т. Шацкий.

Однако еще и в 30-е гг. значительное число людей оставались малограмотными: по переписи 1939 г. в РСФСР на 1000 человек в возрасте от 10 лет и старше приходилось всего 109 человек, имевших высшее и среднее (полное и неполное) образование.

Развитие литературы и искусства. На рубеже 20—30-х гг. наметились новые тенденции в литературно-художественной жизни советского общества. Ушли в прошлое политические разногласия в среде художественной интеллигенции, большинство писателей и художников приняли новый общественный строй как исторически обусловленный для России. В литературе и искусстве начался поворот к социалистическому реализму.

Политика партии в области литературы и искусства была определена в постановлении ЦК ВКП(б) от 23 апреля 1932 г. «О перестройке литературно-художественных организаций», в котором было решено объединить всех писателей в один

союз. I Всесоюзный съезд советских писателей состоялся в августе 1934 г. в Москве. В уставе Союза писателей говорилось, что реализм как метод литературы «требует от художника правдивого, исторически конкретного изображения действительности в ее революционном развитии. При этом правдивость и историческая конкретность художественного изображения должны сочетаться с задачей идейной переделки и воспитания трудящихся в духе социализма».

Н. А. Островский

Ведущей в литературе 30-х гг. стала тема революции и социалистического строительства. Неизбежный распад старого мира, приближение революции — главная идея романа М. Горького «Жизнь Клима Самгина» (1925—1936). О проблеме человека в революции, его судьбе повествует эпопея М. Шолохова «Тихий Дон» (опубликована в 1928—1940). Символом героизма и нравственной чистоты стал образ Павла Корчагина — героя романа Н. Островского «Как закалялась сталь» (1934). Тема индустриального развития страны раскрывалась в произведениях М. Шагинян «Гидроцентраль», В. Катаева «Время, вперед!».

Значительное место в художественной литературе заняли произведения, посвященные отечественной истории и выдающимся деятелям культуры прошлого: «Петр Первый» А. Толстого, «Смерть Вазир-Мухтара» Ю. Тынянова. Боль-

Знаменщик и трубач. *Художник М. Б. Греков*

М. Горький

шими тиражами выходили книги М. Горького, М. Шолохова, Н. Островского, А. Фадеева, В. Катаева, К. Федина, тогда как многие писатели, особенно из числа бывших попутчиков, не могли публиковаться. Не издавались произведения М. Булгакова, А. Платонова. Активно печатали советских поэтов — Н. Тихонова, Н. Асеева, М. Светлова, зато были арестованы, обвинены в сочувствии кулакам и казнены крестьянские поэты П. Васильев, С. Клычков, П. Клюев.

Процесс объединения творческих сил шел и в изобразительном искусстве. В 1931 г. возникла Российская ассоциация пролетарских художников, призванная объединить художественные силы страны, однако в ее деятельности проявились худшие стороны Пролеткульта — администрирование, давление, поэтому в 1932 г. она была распущена.

Революционный пафос, утверждение новой действительности — характерные черты изобразительного искусства 30-х гг. Прекрасные образцы портретного искусства создал художник М. Нестеров. М. Греков написал ряд полотен о Первой Конной армии. Живым образам русской природы, пейзажу и быту крестьянства было посвящено творчество А. Пластова. А. Дейнека воспевал здорового, сильного, красивого человека, стремительность и пластику его движений.

С историей общества и культуры обращались произвольно в угоду политическим и идеологическим целям сталинского руководства. Вычеркивались имена и целые культурные пласты, которые не вписывались в создаваемые схемы. Практически недоступным стало русское искусство начала XX в., изымались из библиотек произведения русских философов, писателей, оказавшихся в эмиграции.

Рабочий и колхозница. *Скульптор В. И. Мухина*

Уничтожались памятники церковной и светской архитектуры. В 30-е гг. в Москве были снесены Сухарева башня, храм Христа Спасителя, построенный на народные пожертвования в честь победы над Наполеоном, Чудов и Воскресенский монастыри в Кремле, Красные и Триумфальные ворота и множество других памятников, созданных трудом и талантом народа.

Ведущей темой в советской скульптуре этого времени стала Лениниана. Скульптурные портреты В. И. Ленина ваяли В. А. Андреев, С. Д. Меркуров, М. А. Манизер. В 1937 г. В. И. Мухиной была создана знаменитая скульптурная группа «Рабочий и колхозница». Монументальность архитектуры и скульптуры утверждала победу нового строя, прославляла преимущества советского образа жизни.

Утверждение жестких канонов художественного творчества, авторитарный стиль руководства создавали благоприят-

«Человек с ружьем» в театре им. Евг. Вахтангова. В роли В. И. Ленина Б. В. Щукин. 1937 г.

ную среду для конъюнктуры[1] в литературе и искусстве. Талантливым людям в таких условиях работать было очень трудно.

Советский театр. Революционная тематика господствовала в репертуарах театров. Ставились в основном пьесы, посвященные революции, Гражданской войне, строительству заводов в эпоху индустриализации. К 20-летию Октябрьской революции на сцене впервые был воплощен образ Ленина. В спектакле театра им. Евг. Вахтангова «Человек с ружьем» по пьесе Н. Погодина эту роль исполнил Б. В. Щукин.

Среди театральных премьер 30-х гг. легендарными стали «Оптимистическая трагедия» В. Вишневского, поставленная в Камерном театре под руководством А. Я. Таирова, «Анна Каренина» в постановке В. И. Немировича-Данченко и В. Г. Сахновского во МХАТе. Новым явлением в культурной жизни страны было открытие детских театров. К концу 30-х гг. их насчитывалось более 70 по всей стране.

В 1936 г. было учреждено звание народного артиста СССР. Первыми его были удостоены К. С. Станиславский, В. И. Немирович-Данченко, В. И. Качалов, Б. В. Щукин, И. М. Москвин, А. В. Нежданова и др. К 1941 г. в Советском Союзе функционировало более 900 театров.

---

[1] *Конъюнктура* — сложившаяся обстановка, создавшееся положение, временная ситуация в какой-либо области общественной жизни.

Киноплакат фильма «Чапаев». 1934 г.

Кинематограф. С конца 20-х гг. в СССР была создана собственная база кинематографии: открыты новые киностудии, кинотеатры, налажен выпуск кинопленки, созданы оригинальные системы звуковой киноаппаратуры. Росту популярности кино способствовало появление в 1931 г. первых советских звуковых фильмов «Путевка в жизнь» (режиссер Н. Экк), «Одна» (режиссеры Г. Козинцев и Л. Трауберг).

Лучшие советские фильмы 30-х гг. рассказывали о современниках («Семеро смелых», «Комсомольск» С. А. Герасимова), о событиях революции и Гражданской войне («Чапаев» С. и Г. Васильевых, «Мы из Кронштадта» Е. Дзигана, «Человек с ружьем» С. Юткевича, «Ленин в Октябре» М. Ромма, трилогия о Максиме Г. Козинцева и Л. Трауберга). К этому времени относятся музыкальные комедии Г. Александрова «Веселые ребята», «Цирк».

М. Горький писал о фильме «Чапаев»: «Картина полна неугасимой веры в силу народной правды ...Я любовался Василь Ивановичем, Анкой, Петькой, Клычковым... Ныне отлично показали эту борьбу в искусстве! От гордости за народ дух захватывает!» Известный историк киноискусства Жорж Садуль считал этот фильм «сгустком поисков нового стиля, началом расцвета звукового кино... Фигура этого партизана в меховой папахе около пулемета или скачущего на коне стала образом мировой славы». Только за один год фильм посмотрели около 30 млн человек.

Музыка. 30-е гг. ознаменовались как достижениями, так и негативными явлениями в области музыкального искусства. В это время появились оперы «Тихий Дон» и «Поднятая целина» композитора И. Дзержинского, «Кола Брюньон» Д. Кабалевского, балеты «Ромео и Джульетта» С. Прокофье-

ва, «Пламя Парижа» Б. Асафьева, симфонии Н. Мясковского, Д. Шостаковича, А. Хачатуряна. Выдвинулись молодые советские дирижеры Е. Мравинский, К. Иванов, Н. Рахлин. Были созданы Большой государственный симфонический оркестр, оркестры Государственной филармонии, Всесоюзного радиокомитета, Государственный духовой оркестр и Государственный оркестр народных инструментов.

В 1935—1937 гг. по инициативе ЦК партии прошла дискуссия по вопросам преодоления формализма и натурализма в литературе и искусстве. В 1936 г. в «Правде» и «Литературной газете» были опубликованы статьи с критикой творчества некоторых литераторов, художников и композиторов. Формалистическими были объявлены произведения Д. Шостаковича и других композиторов.

Международные культурные связи. Советская культура и наука вызывали огромный интерес за рубежом. В 20-е гг. был организован прямой книгообмен с заграничными библиотечными центрами. Основную массу советских книг, поступавших за границу, составляли техническая и медицинская литература.

К этому времени относится начало гастролей за рубежом советских артистов. В странах Европы и Америки выступали Л. В. Собинов, А. В. Нежданова, Н. С. Голованов, труппы МХАТа, Камерного театра. Заграничные поездки совершили С. Есенин, В. Маяковский.

Возобновилось членство Российской академии наук в международных организациях. Советские ученые участвовали в международных конференциях, в заграничных научных экспедициях. Первым официальным выступлением советских ученых за границей был доклад Н. И. Вавилова и А. А. Ячевского в 1921 г. в США на Международном конгрессе по борьбе с болезнями хлебных злаков.

Развертывались совместные научные исследования: В. И. Вернадский и Д. В. Скобельцын работали в Радиевом институте в Париже, В. В. Бартольд участвовал в создании Тюркологического института в Стамбуле.

С середины 20-х гг. СССР принимает участие в международных художественных выставках в Венеции, Дрездене, Токио. На международной выставке в Париже в 1925 г. советские кинорежиссеры С. Эйзенштейн, Я. Протазанов и Д. Вертов получили высшие награды.

Быт советских людей. В 1933—1941 гг. в городах интенсивно развивалось жилищное строительство, хотя проблема обеспечения всех нуждающихся так и не была решена. В Москве и Ленинграде действовали специальные организации крупноблочного строительства. Только в 1938—1939 гг.

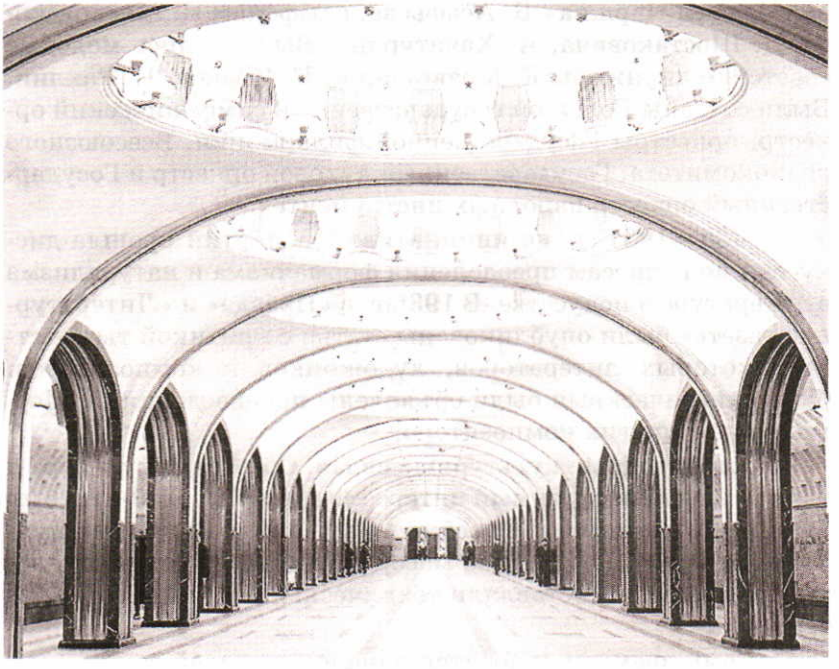

Станция метро «Маяковская»

в Москве было построено более 20 крупноблочных зданий. Горожане могли пользоваться общественным транспортом (трамваями, метро).

В этот период широко развернулись реконструкция старых и строительство новых курортов. Помимо старых курортов в Крыму и на Кавказе, были созданы новые — в Средней Азии (Джеты-Огуз, Байрам-Али и др.), в Белоруссии (Сосновка). В 1939 г. действовало 1838 санаториев (на 239 тыс. мест) и 1270 домов отдыха.

Большое место в жизни горожан занимали физкультура и спорт. Важную роль в этом сыграла пропаганда: в условиях надвигавшейся военной опасности физическое состояние потенциальных воинов имело огромное значение. Физкультурный комплекс «Готов к труду и обороне» (ГТО) стал нормативной основой спортивной подготовки. Только за 1938—1940 гг. более 3 млн человек сдали нормы ГТО I ступени и свыше 100 тыс. — II ступени. Более 1 млн школьников сдали нормы «Будь готов к труду и обороне». В годы второй пятилетки были созданы добровольные спортивные общества «Спартак», «Динамо», «Локомотив» и др. За 1937—1940 гг. подготовлено 102 тыс. спортсменов-разрядников и 884 мастера спорта. Многие спортсмены добились в те годы серьезных успехов. В десятку лучших спортсменов Европы входили семь советских легкоатлетов: А. Решетников, Н. Озолин,

Е. Кузнецов, Т. Орлов, М. Шамова, А. Спиридонова, А. Ильина. Широко за пределами СССР прославились братья Знаменские, А. Пугачевский, Н. Думбадзе. Широкую популярность приобрел футбол: с 1936 г. начали проводиться соревнования на первенство и кубок страны.

Санаторий в Сочи

Рост общей грамотности вносил изменения в жизнь людей. 7-часовой рабочий день в городах оставлял больше времени для отдыха. По-новому стал заполняться досуг советских людей. Радио, газеты, кино получили широкое распространение.

В 30-е гг. в городах складывался своеобразный стиль одежды. Среди молодежи была популярна форма немецких фронтовиков («юнгштурм») — защитного цвета гимнастерка с отложным воротником и длинными рукавами и юбка или брюки, заправленные в сапоги или гетры. Гимнастерки юноши и девушки носили навыпуск, подпоясывали широким кожаным (военного образца) ремнем с портупеей через левое плечо. Головным убором (как для мужчин, так и для женщин) служила защитного цвета фуражка. Взрослые мужчины часто носили полувоенную одежду — френч, брюки-галифе, сапоги и фуражку. Но одновременно в обиход входила пиджачная пара (пиджак и брюки) или тройка (с жилетом) из одного и того же материала.

На изменение быта жителей деревни оказала большое влияние коллективизация. Во дворах колхозников исчезли многие хозяйственные постройки: конюшни, риги, овины, различные амбары и сараи. Обмолот и хранение урожая те-

Физкультурный парад на Красной площади. 1938 г.

перь проводились на колхозных токах и амбарах, рабочий скот был обобществлен.

Одежда, приобретенная еще до коренной ломки крестьянского хозяйства, пообносилась, и с середины 30-х гг. внешний вид крестьянина изменился. Обувь зачастую купить было не на что, и на ноги надевали колодки. Их вырезали из дерева по форме ступни и привязывали ремешками. Самой распространенной верхней одеждой была телогрейка, сшитая из хлопчатобумажной ткани. Мужчины носили сатиновые рубашки-косоворотки и хлопчатобумажные брюки, женщины — юбки и кофты.

Питание колхозников зависело от собранного урожая, так как личных запасов теперь ни у кого не было. Например, после неурожайного 1936 г. с весны ели щавель, свекольную листву и лебеду. Если удавалось тайно принести домой в варежке горсть зерна, то можно было испечь пополам с лебедой оладьи. А в 1937 г. собрали хороший урожай, и полученного на трудодень хлеба колхозникам хватило, чтобы сделать небольшие запасы на «черный день».

Рабочий день колхозника — «от зари до зари» не оставлял им много времени на досуг. Тем не менее молодежь каждый вечер ходила в избу-читальню. По воскресеньям ставили спектакли в клубе, танцевали под гармонь.

Вопросы и задания

1. Какие изменения произошли в культурной жизни СССР в 30-е гг.? Расскажите об окончании культурной революции.
2. Назовите успехи и потери отечественной культуры 30-х гг.
3. Какую роль играли творческие союзы в становлении тоталитарной системы?
4. Как вы понимаете принцип партийности литературы?
5. Дайте оценку изменений быта советских людей.

ДОКУМЕНТ

Из письма испанского журналиста Энрике Диаса Ретжа О. Филипповой

...Меня ничуть не удивляет, что ни вы, ни Деренталь, а может быть, и Ибаньес, который мне не отвечает, не получили моей книги, хотя я послал ее уже больше месяца тому назад. Я уверен, что книги были задержаны советскими властями. ...Советское правительство может запрещать своим подданным получать книги из-за границы, но не имеет права их задерживать, конфисковывать; оно должно возвратить их отправителю...

Уже известно и доказано, что в числе многих свобод, потерянных русским народом, входит также и свобода переписки и получения книг. ...Как же возможно внушить русскому духу правильность коммунистического эксперимента, если ему не разрешается сравнивать, исследо-

вать, узнавать противоположные учения, и вообще то, что происходит в остальном мире. Поэтому я думаю, что рано или поздно русский эксперимент потерпит неудачу после ряда последовательных этапов изменений, уступок, продиктованных требованиями действительности.

Я, как говорю об этом в своей книге, очень сочувствую русскому опыту и восхищаюсь усилиями; но вместе с тем я убежден, что чем больше Европа помогает России в промышленном, торговом и культурном отношении, тем больше она приблизится к ней, чтобы русские знали, что происходит в остальном мире, тем скорее растворится этот огромный комок соли, который представляет из себя советизм.

За 15 лет советская пропаганда ничего не могла сделать в Европе, чтобы ее убедить. ...А Европа может повлиять (и уже влияет) на эволюцию и будущее благосостояние СССР...

Грустный режим, при котором конфискуется литература.

Вопросы к документу

Как письмо журналиста свидетельствует о засилье идеологии в СССР? В чем автор видит выход из создавшейся ситуации? Согласны ли вы с его мнением?

§ 31. Внешняя политика СССР в 1931—1940 гг.

Вспомните, почему во второй половине 20-х гг. СССР вошел в полосу международных конфликтов.

Международная обстановка в 30-е гг. В начале 30-х гг. нормализуется международная обстановка и СССР устанавливает дипломатические отношения с целым рядом стран: в 1933 г. — с США, в течение 1933—1935 гг. — с Испанией, Румынией, Болгарией, Албанией, Бельгией, Колумбией и др. В 1929 г. были возобновлены дипломатические отношения с Англией, продлен договор о ненападении и нейтралитете с Турцией.

Вплоть до прихода к власти национал-социалистов (1933) успешно развивались экономические и политические отно-

Выступление М. М. Литвинова на сессии Лиги Наций. 1934 г.

шения с Германией. В 1931 и 1932 гг. с ней были заключены торговые соглашения. В 1932 г. Германия заняла первое место в советском импорте, а СССР — в германском экспорте машин.

В 30-е гг. основной задачей внешней политики СССР являлось укрепление безопасности государства. В 1932—1933 гг. были заключены договоры о ненападении с Францией, Польшей, Латвией, Италией. Подобные договоры были заключены с Финляндией, Литвой, Эстонией.

Активное участие СССР принимал в конференциях по разоружению. 18 сентября 1934 г. СССР был принят в Лигу Наций и получил постоянное место в Совете Лиги Наций.

В декабре 1933 г. Наркомат иностранных дел разработал план создания коллективной безопасности в Европе и выдвинул ряд инициатив: в ноябре 1933 г. СССР предложил США заключить региональный Тихоокеанский пакт с участием Японии, США, СССР и Китая, в 1934 г. начались переговоры между СССР и Францией о заключении Восточного пакта о взаимопомощи с участием Польши, Чехословакии, Германии, СССР, Прибалтийских государств и Финляндии.

Нарастание военной напряженности в мире. В начале 30-х гг. очаг военной напряженности образовался на Дальнем Востоке. В 1931 г. Япония напала на Китай, захватила Маньчжурию. Резко обострились противоречия между Японией и ее соседями, в том числе и СССР. Другой очаг войны возник в Германии, где к власти пришла национал-социалистическая партия, призывавшая к пересмотру результатов первой мировой войны. В 1935—1936 гг. фашистская Италия захватила Эфиопию и превратила ее в свою колонию.

5 декабря 1934 г. СССР и Франция подписали соглашение, по которому обязывались не заключать никаких политических договоров с Германией без предварительного совещания.

Агрессивность Германии постепенно возрастала: в октябре 1933 г. она вышла из Лиги Наций; 16 марта 1935 г. приняла декрет о всеобщей воинской повинности; 7 марта 1936 г. заявила об отказе от Локарнских соглашений и ввела войска в демилитаризованную Рейнскую зону (по решению стран Антанты она не имела на это право после окончания первой мировой войны); в сентябре 1936 г. принят «четырехлетний план» по переводу экономики страны на военные рельсы; в ноябре 1936 г. Германия и Япония подписали так называемый Антикоминтерновский пакт, к которому затем присоединились Италия и Испания.

«Новый курс» Коминтерна. В условиях укрепления фашистской диктатуры и нараставшей угрозы со стороны Германии в Коминтерне все чаще стали раздаваться голоса о

Митинг на Красной площади, посвященный солидарности с народом Испании. 1936 г.

пересмотре отношения к социал-демократам. Эти позиции укрепил приезд в Москву Г. Димитрова. Он был обвинен в поджоге рейхстага и после оправдания выехал из Германии. Увидев воочию, что такое фашистский режим, Димитров на VII конгрессе Коминтерна в 1935 г. призвал к объединению всех демократических сил в единый фронт борьбы с фашизмом. Тем самым предстояло забыть все классовые разногласия с буржуазными и социалистическими партиями.

Таким образом, решения конгресса кардинально меняли линию Коминтерна, однако в пропаганде тех лет сохранялись прежние установки. В конце 30-х гг. Сталин уже не скрывал негативного отношения к Коминтерну. В феврале 1937 г. он заявил Димитрову: «Все вы там, в Коминтерне, работаете на руку противнику». На руководителей Коминтерна обрушились репрессии: были арестованы и казнены Х. Раковский, Ф. Платтен, К. Радек, Б. Кун и др.

Война в Испании. В феврале 1936 г. в Испании к власти пришел Народный фронт[1], создавший новое правительство. Однако в июле против демократического правительства начался вооруженный мятеж генерала Франко, который был поддержан Германией и Италией.

Обе страны снабжали мятежников оружием и войсками. СССР также организовал военную помощь Испанской республике. Франция и Англия заявили о своем нейтралитете. По-

[1] *Народный фронт* — политические организации, возникшие в 30-е гг. и выступавшие против фашизма и войны, в защиту экономических интересов трудящихся.

ложение испанских республиканцев ухудшалось. Осенью 1936 г. Лига Наций приняла решение об активном выступлении на стороне республиканцев в гражданской войне в Испании. Сюда прибыли интернациональные бригады из 54 стран, в том числе и из СССР, для борьбы с установившейся диктатурой генерала Франко.

Захватническая политика Германии и Италии в Европе. Национал-социалистическое руководство Германии вынашивало агрессивные планы в отношении соседних государств. В 1938 г. первой жертвой германской агрессии стала Австрия. Она была оккупирована немецкими войсками и включена в состав Германского рейха.

В том же году германское правительство потребовало от Чехословакии передать Германии пограничную Судетскую область, населенную немцами. Западные державы по отношению к Германии в то время проводили политику «умиротворения» — политику уступок с целью сохранения мира в Европе. В сентябре 1938 г. в г. Мюнхене на совещании глав правительств Германии, Италии, Франции и Англии было решено разрешить Германии отторгнуть Судетскую область от Чехословакии. В октябре 1938 г. Судетская область была присоединена к Германии, а в марте 1939 г. немцы оккупировали всю Чехословакию.

30 сентября 1938 г. была заключена англо-германская декларация, по сути, договор о ненападении, а 6 декабря — аналогичный франко-германский договор.

В марте 1939 г. германское правительство захватило литовский порт Клайпеду. Фашистская Италия в апреле 1939 г. захватила Албанию. 24 марта 1939 г. был заключен договор с Румынией, по которому это государство фактически было поставлено под контроль Германии. В марте Германия потребовала у Польши Данциг (Гданьск). Угрожая Польше, Германия ликвидировала германо-польский пакт о ненападении от 26 января 1934 г. В том же году Германия аннулировала свои договоры с Англией и предъявила претензии на колонии, отнятые у нее после первой мировой войны.

Агрессия Японии на Дальнем Востоке. 7 июля 1937 г. Япония начала войну против Китая. Были захвачены важные промышленные центры — Шанхай, Пекин и др. В этих условиях СССР и Китай пошли на взаимное сближение. СССР оказал Китаю военную помощь: поставил около 600 самолетов, 100 пушек, свыше 8 тыс. пулеметов. На стороне китайской армии сражались советские инструкторы и добровольцы.

Захватив большую часть Китая, Япония подошла к советской границе. Летом 1938 г. произошли вооруженные столк-

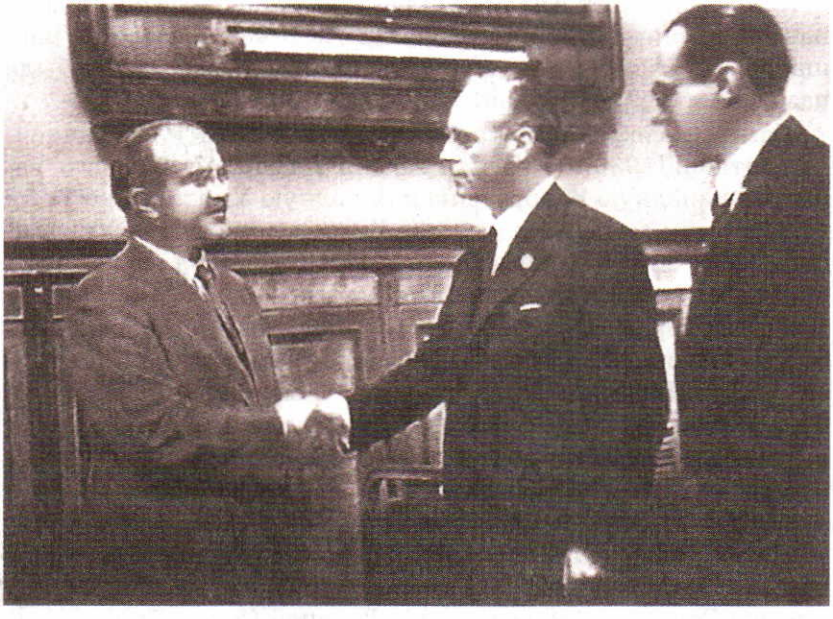

В. М. Молотов и И. Риббентроп после подписания пакта о ненападении 23 августа 1939 г.

новения между советскими и японскими войсками. В августе 1939 г. состоялось ожесточенное сражение в районе озера Хасан. Японские войска были отброшены.

В мае 1939 г. Япония напала на Монгольскую Народную Республику. Советские войска под командованием Г. К. Жукова разгромили японцев в районе реки Халхин-Гол.

Пакт о ненападении 1939 г. В этих условиях в 1939 г. начались переговоры между СССР, Англией и Францией о заключении трехстороннего пакта о взаимопомощи. Но переговоры, продолжавшиеся с 15 июня по 2 августа 1939 г., закончились безрезультатно.

23 августа 1939 г. Подписание советско-германского договора о ненападении

Тогда правительство СССР согласилось на предложение Германии заключить договор о ненападении. 23 августа 1939 г. такой договор был подписан сроком на 10 лет. К договору прилагались секретные протоколы, согласно которым Германия и СССР разделили сферы влияния в Восточной Европе: Германия отказывалась от претензий на Украину, на господство в Прибалтике, от планов экспансии в те районы Восточной и Юго-Восточной Европы, где это могло представлять опасность для СССР. В случае войны между Германией и Польшей немецкие войска обязывались не вторгаться в Латвию, Эстонию, Финляндию и Бессарабию, а вступив в Польшу, не продвигаться дальше рек Нарев, Висла, Сан.

Начало второй мировой войны. Не опасаясь нападения со стороны СССР, 1 сентября 1939 г. Германия вторглась

9 – 5079

в Польшу. В ответ Англия и Франция, связанные с Польшей пактом о взаимопомощи, объявили о военной поддержке Варшавы. Началась вторая мировая война. Польская армия была разбита в течение 18 дней.

Согласно секретному протоколу между СССР и Германией, 17 сентября 1939 г. Красная Армия вступила в Польшу, захватив Западную Белоруссию и Западную Украину, которые вскоре были включены в состав Белорусской ССР и Украинской ССР. 22 сентября в Брест-Литовске состоялся совместный парад советских и немецких войск.

28 сентября 1939 г. в Москве был подписан договор о дружбе и границе между СССР и Германией, закреплявший в связи с разгромом Польши территориальные изменения. К договору прилагались два секретных протокола, которые включали территорию Литовского государства «в сферу интересов СССР», а Люблинское воеводство и часть Варшавского — «в сферу интересов Германии».

Летом 1939 г. СССР предложил Прибалтийским государствам заключить пакты о взаимопомощи, которые и были подписаны Эстонией (28 сентября), Латвией (5 октября) и Литвой (10 октября). Прибалтийские государства обязывались оказывать друг другу помощь в случае нападения со стороны любой европейской державы, они также предоставляли Красной Армии военные базы на своей территории.

Тем временем война в Европе продолжалась. К лету 1940 г. гитлеровская Германия разгромила Францию и нанесла тяжелое поражение английским войскам. В 1940 г. и в первой половине 1941 г. Германия захватила Данию, Бельгию, Голландию, Норвегию, Люксембург, Грецию и Югославию. Германские войска вступили в Болгарию, Венгрию и Румынию, правительства которых поддерживали политику Гитлера. Угроза войны между СССР и Германией возрастала.

Ноябрь 1939 — март 1940 г.
Советско-финляндская война

Советско-финляндская война (ноябрь 1939 — март 1940 г.). В условиях обострившейся обстановки в Европе неотложной задачей для СССР стало обеспечение безопасности своих границ, в частности в районе Ленинграда. Советское правительство потребовало от Финляндии передать СССР часть Карельского перешейка рядом с Ленинградом, предложив в обмен вдвое большую территорию в Карелии. Это предложение было отвергнуто. В ответ на это СССР 30 ноября 1939 г. напал на Финляндию. Было создано даже «финское народное правительство» во главе с коммунистом О. Куусиненом, контролировавшееся советским правительством.

В начале войны Сталин решил, что для победы будет достаточно одних лишь войск Ленинградского военного округа. Но Красная Армия наткнулась на неожиданно сильное сопротив-

ление. Англия, Франция и США оказывали Финляндии помощь оружием, посылали на советско-финский фронт добровольцев, готовили отправку экспедиционного корпуса на помощь финской армии.

Советские части остановились на Карельском перешейке, начав штурм оборонительных сооружений так называемой линии Маннергейма. Они с трудом действовали в условиях суровой северной зимы. Перелом в войне произошел только 11 февраля 1940 г., когда начался решительный штурм финских заградительных сооружений, закончившийся прорывом «линии Маннергейма».

Опасаясь затянуть войну, советское правительство предложило начать мирные переговоры. 12 марта 1940 г. был подписан советско-финляндский мирный договор, по которому к СССР отошли Карельский перешеек, ряд островов в Финском заливе и некоторые другие территории в Карелии. В аренду на 30 лет передавался полуостров Ханко в Балтийском море. Мирный договор обеспечивал безопасность Ленинграда, баз Балтийского флота, Мурманска и Мурманской железной дороги.

12 марта 1940 г. Мирный договор между СССР и Финляндией

За 105 дней войны советские войска потеряли 333 тыс. человек, в том числе убитыми 65 тыс., пропавшими без вести и пленными — 20 тыс., обмороженными и ранеными — около 200 тыс. Большие потери советских войск, тактическая неповоротливость и слабость командования привели к тому, что в мире сложилось мнение о низкой боеспособности Красной Армии. СССР как страна-агрессор была исключена из Лиги Наций. С момента нападения Германии на СССР Финляндия выступила на стороне Германии.

Расширение территории СССР. В июне 1940 г. СССР захватил принадлежавшие Румынии земли Бессарабии и Северной Буковины. Бессарабия была объединена с Молдавской АССР и включена в Советский Союз в качестве Молдавской Советской Социалистической Республики.

В том же году, обвинив правительства Прибалтийских стран в нарушении договоров о взаимопомощи с СССР, Красная Армия оккупировала их территории. В Таллине, Риге и Каунасе были созданы коммунистические правительства. При поддержке советских войск они организовали выборы в народные собрания (Народные сеймы Латвии и Литвы, Государственную думу Эстонии), на которых победу одержали коммунисты. Избранные таким образом парламенты провозгласили «восстановление советской власти» в Прибалтийских странах и обратились с просьбой в Верховный Совет СССР включить Латвию, Литву и Эстонию в состав СССР.

После этого в Прибалтийских странах начались аграрные реформы (частичная коллективизация) и национализация промышленности. Реконструировались промышленные предприятия, расширялось производство, была ликвидирована безработица, установлен 8-часовой рабочий день. Вводилось бесплатное лечение трудящихся. В деревне развернулось широкое строительство МТС и организация совхозов. Реформы сопровождались массовыми репрессиями — многих представителей правящих классов Эстонии, Латвии и Литвы расстреляли, других выслали в Сибирь.

Вопросы и задания

1. С какими государствами СССР установил дипломатические отношения к 1939 г.?
2. Охарактеризуйте международную ситуацию, сложившуюся к 1939 г.
3. Почему не была создана система коллективной безопасности?
4. Какова была позиция Коминтерна по отношению к германской агрессии?
5. Дайте оценку советско-германских договоров 1939 г.
6. Какую роль сыграла советско-финляндская война в отношениях СССР с западными странами?
7. Подготовьте сообщения о дискуссиях ученых-историков по оценке советско-германских договоров и секретных протоколов.

§ 32—33. Начало Великой Отечественной войны

Вспомните, какого уровня развития достигла советская промышленность в результате первых пятилеток.

Подготовка СССР к войне. В преддверии фашистской агрессии советское правительство пыталось подготовиться к будущей войне. Продолжалось совершенствование советской военной промышленности. Темпы роста военного производства превысили темпы роста промышленности в целом. В восточных районах страны развернулось строительство заводов-двойников, которые могли бы во время войны заменить возможные потери. На Урале, в Сибири и Средней Азии открывались новые угольные шахты и рудники. Были построены новые железнодорожные магистрали, созданы мощные паровозы и большегрузные вагоны, началась электрификация важнейших железнодорожных линий.

На случай войны была организована сеть специальных учебных заведений — школ фабрично-заводского обучения (ФЗО) и ремесленных училищ, которые должны были подготовить до 1 млн молодых рабочих, составлявших государственный резерв квалифицированной рабочей силы.

В июне 1940 г. по указу Президиума Верховного Совета СССР был введен 8-часовой рабочий день вместо 7-часового и 7-дневная рабочая неделя. Был запрещен самовольный уход рабочих и служащих с предприятий и учреждений.

Внеочередная сессия Верховного Совета СССР 1 сентября 1939 г. приняла закон «О всеобщей воинской обязанности», по которому призывной возраст был снижен с 21 года до 19 лет. В результате увеличился личный состав Красной Армии, который достиг к июню 1941 г. 5,3 млн человек.

Советские танки времен второй мировой войны

Советской военной промышленностью успешно производились новые виды вооружений. В конце 30-х — начале 40-х гг. были созданы более совершенные образцы автоматического стрелкового оружия (автоматы ППШ и ППС), артиллерии, танков (КВ и Т-34), самолетов (штурмовик Ил-2, истребители Як-1 и МиГ-3, пикирующий бомбардировщик Пе-2). Увеличился и был оснащен новой техникой военно-морской флот.

Однако самолеты и танки новых типов только начали поступать в воинские части, оборонительное строительство на новых границах СССР шло медленно, а старые заграждения демонтировались. Крупные проблемы имелись и в оснащении техникой связи сухопутных частей: большая часть аппаратуры была устаревшей.

В советской военной науке и подготовке армии основной упор делался исключительно на наступательные операции. Вопросы обороны и отступления почти не анализировались. В Полевом уставе Красной Армии было записано, что война будет вестись на территории противника и «малой кровью», а Красная Армия «будет самой нападающей из всех когда-либо нападавших армий». Эти ошибочные представления явились причиной размещения военных складов слишком близко к границе. Кроме того, советское руководство было убеждено, что в случае нападения враг нанесет удар в южном направлении, по Украине. Здесь и были сосредоточены главные силы Красной Армии.

Советские боевые самолеты времен второй мировой войны

Сталин не верил в возможность нападения Германии на СССР в 1941 г., так как германская армия была не подготовлена к ведению боевых действий в условиях зимы — солдаты не имели необходимого обмундирования, германская ружейная смазка замерзала на холоде и т. д.

Донесения советских пограничников о сосредоточении германских войск на границе игнорировались. Советские разведчики, находившиеся в тылу врага, указывали на приближение войны. Так, Рихард Зорге, работавший в германском посольстве в Токио, назвал в своем сообщении даже дату начала войны — 22 июня 1941 г. Однако Сталин игнорировал

все донесения о нависшей над страной угрозе. Он медлил с осуществлением неотложных мер по приведению советских войск в состояние полной боевой готовности.

К июню 1941 г. Красная Армия имела на западной границе 170 дивизий (2,9 млн человек), 40 танковых дивизий, 49,3 тыс. минометов и орудий, 7,7 тыс. самолетов.

Подготовка Германии к войне с СССР. В июле 1940 г. германский генеральный штаб приступил к разработке плана нападения на СССР под кодовым названием «Барбаросса». В основу плана была положена идея молниеносной войны (блицкрига), успешно реализованная на Западе. Наступление должно было развиваться частями трех армейских групп: «Север» под командованием В. Лееба — на Псков, Ленинград; «Центр» под командованием Ф. Бока — на Белосток, Смоленск, Москву; «Юг» под командованием Г. Рундштедта — на Западную Украину, Днепр, Крым.

На захваченной советской территории предполагалось создать четыре рейхскомиссариата (провинции). Москву, Ленинград, Киев и ряд других городов предписывалось полностью стереть с лица земли. Нацистское руководство подчеркивало, что действия германской армии должны носить особо жестокий характер. Солдатам и офицерам армии вручили памятки, в которых говорилось: «...Убивай всякого русского, советского, не останавливайся, если перед тобой старик или женщина, девочка или мальчик, — убивай, этим ты спасешь от гибели себя, обеспечишь будущее своей семьи и прославишься на века».

Для реализации своего плана гитлеровцы мобилизовали экономические и людские ресурсы захваченных и оккупированных стран. В начале июня 1941 г. развертывание германских войск на советской границе в основном закончилось. К наступлению на СССР были готовы 190 дивизий Германии и ее союзников — Италии, Венгрии, Румынии и Финляндии: 5,5 млн солдат и офицеров, 4300 танков, около 5 тыс. боевых самолетов, свыше 47 тыс. орудий и минометов.

22 июня 1941 г. Нападение фашистской Германии на СССР

Начало войны. Горечь поражений. 22 июня 1941 г. Германия без объявления войны напала на СССР. Одновременно с началом сухопутных действий были нанесены бомбовые удары по советским аэродромам, и большая часть советских самолетов (1200) была уничтожена еще на земле. Находившиеся у границы склады боеприпасов были захвачены. В первый же день войны немецкие войска продвинулись в глубь советской территории до 35 км.

Несмотря на неясность оперативной обстановки вследствие нарушения связи, беспорядочного отступления советских войск, вечером 22 июня Главный Военный Совет издал

У репродукторов на улицах Москвы 22 июня 1941 г.

директиву, требующую начать контрнаступление по всему фронту.

В директиве, подписанной маршалом А. К. Тимошенко, членом Главного Военного Совета Г. М. Маленковым и начальником Генштаба генералом Г. К. Жуковым, в частности, говорилось: «...1. Войскам всеми силами и средствами обрушиться на вражеские силы и уничтожить их в районах, где они нарушили советскую границу. Впредь до особого распоряжения наземными войсками границу не переходить. 2. Разведывательной и боевой авиацией установить места сосредоточе-

Плакат художника И. М. Тоидзе. 1941 г.

ния авиации противника и группировку его наземных войск. Мощными ударами бомбардировочной и штурмовой авиации уничтожить авиацию на аэродромах противника и разбомбить основные группировки его наземных войск. Удары авиацией наносить на глубину германской территории до 100—150 км. Разбомбить Кенигсберг и Мемель. На территорию Финляндии и Румынии до особых указаний налетов не делать».

Ожесточенные приграничные сражения развернулись на Украине, в Белоруссии и Прибалтике. В течение 6 суток стойко оборонялись защитники Лиепайской военно-морской базы. Больше месяца сражался окруженный фашистами гарнизон Брестской крепости.

Но несмотря на ожесточенное сопротивление советских войск, к 10 июля 1941 г. немецкая армия захватила Латвию, значительную часть Литвы, Украины, Молдавии и Белоруссии. За три недели войны были полностью разгромлены 28 советских дивизий, 72 — наполовину, немецкие войска продвинулись в глубь советской территории на 300—600 км. В плену оказались сотни тысяч советских солдат.

Первые недели войны показали, что военно-экономический потенциал Германии превышал потенциал СССР. Гитлеровская армия приобрела опыт за годы ведения войны в Европе, в то время как уровень подготовки советских войск, особенно офицерского состава после репрессий в армии, понизился. Внезапность нападения давала значительные преимущества германским войскам.

Вину за первоначальные поражения Красной Армии Сталин возложил на командующих Северо-Западным, Западным и Юго-Западным фронтами — Ф. И. Кузнецова, Д. Г. Павлова и М. П. Кирпоноса. Командующий Западным фронтом Д. Г. Павлов был арестован и расстрелян вместе со своими подчиненными.

ПАРТИЙНЫМ И СОВЕТСКИМ ОРГАНИЗАЦИЯМ ПРИФРОНТОВЫХ ОБЛАСТЕЙ

ОБРАЗОВАНИЕ ГОСУДАРСТВЕННОГО КОМИТЕТА ОБОРОНЫ

ПРАВДА

Поступило по радио

Председатель Государственного Комитета Обороны И. СТАЛИН

Партийно-правительственные документы первых дней войны

Перестройка страны на военный лад. 23 июня 1941 г. для руководства фронтами была создана Ставка Главного Командования, преобразованная позднее в Ставку Верховного Главнокомандования. В ее состав вошли И. В. Сталин, В. М. Молотов, С. К. Тимошенко, С. М. Буденный, К. Е. Ворошилов, Г. К. Жуков и Б. М. Шапошников. Верховным главнокомандующим 8 августа 1941 г. был назначен И. В. Сталин. Вскоре он стал и наркомом обороны. Советское командование планировало организовать стратегическую оборону с целью измотать и остановить германские войска. Был объявлен призыв в армию людей 1905—1918 гг. рождения, введено военное положение на европейской части страны, отдан приказ о беспрекословном выполнении распоряжений и требований воинских частей.

Наступление фашистских войск. Июнь 1941 г.

24 июня 1941 г. был создан Совет по эвакуации. Для руководства деятельностью всех государственных ведомств и учреждений 30 июня 1941 г. был образован Государственный Комитет Обороны (ГКО) во главе с И. В. Сталиным. ГКО сосредоточил в своих руках всю полноту государственной и военной власти. 29 июня в Директиве СНК и ЦК ВКП(б) партийным и советским организациям прифронтовых областей был сформулирован лозунг «Все для фронта, все для победы!».

Началась эвакуация из прифронтовой полосы на восток заводов и людей. За лето — осень 1941 г. было эвакуировано около 7 млн человек, 1530 крупных предприятий. Многие заводы перепрофилировались на выпуск военной продукции. Строительство новых военных промышленных предприятий велось ускоренными темпами. Только за первый год войны было возведено 850 таких объектов.

Для организации производства предпринимались жесткие меры: рабочий день был увеличен до 11 ч при 6-дневной рабочей неделе, были запрещены отпуска, опоздание на работу каралось заключением сроком от 5 до 8 лет, вводились сверхурочные работы.

В результате к концу 1941 г., несмотря на потерю промышленных мощностей на оккупированных территориях, удалось остановить падение производства.

Военные действия в первые месяцы войны. В июле 1941 г. германская армия захватила Витебск, Бобруйск, Могилев и вышла к Смоленску. Началось Смоленское сражение, продолжавшееся 2 месяца (10 июля — 10 сентября 1941 г.).

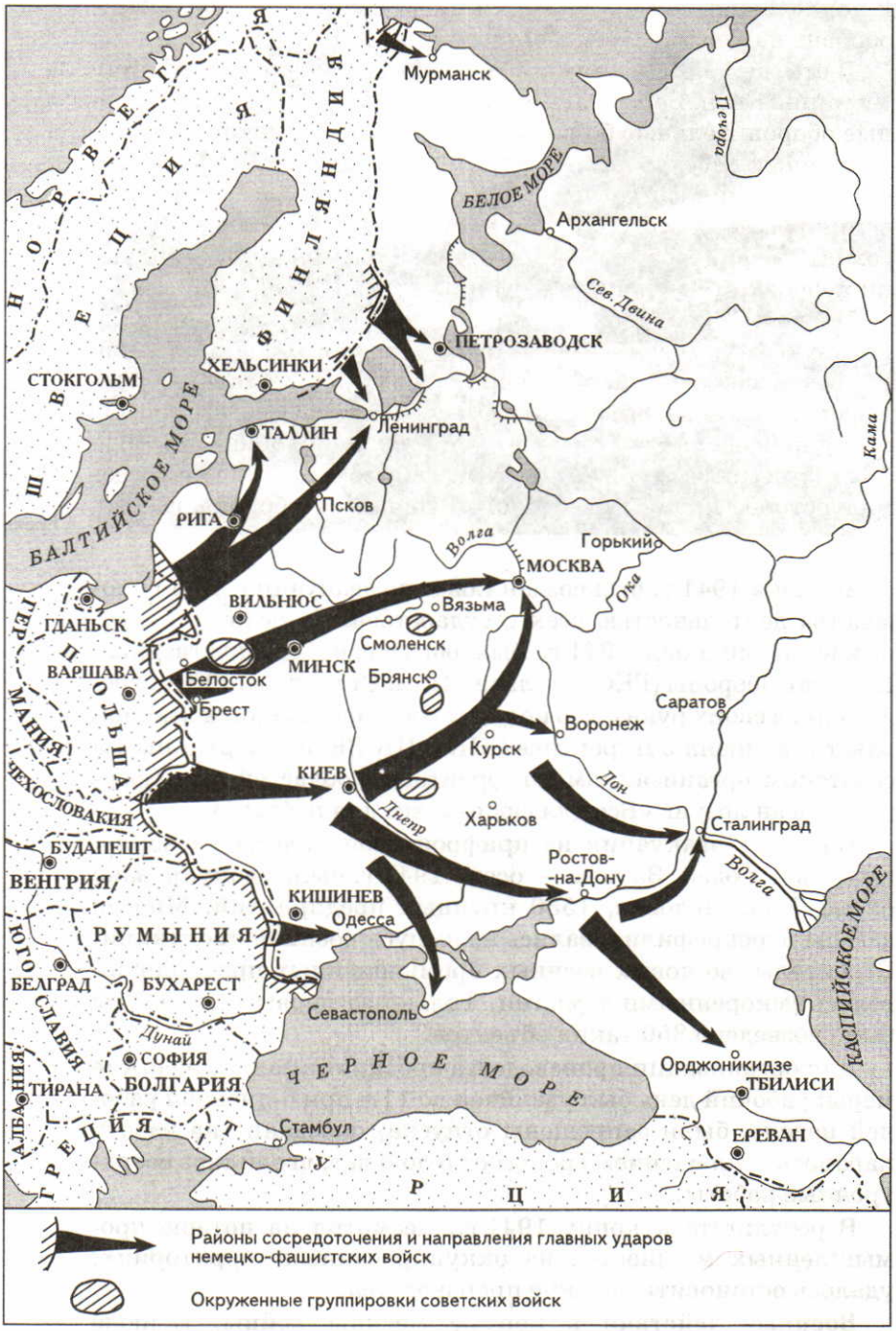

Нападение фашистской Германии на Советский Союз

В конце июля немецкая армия была вынуждена перейти к обороне на центральном направлении.

В это же время на юге развернулось сражение за столицу Украины Киев. Более двух месяцев здесь продолжались упорные оборонительные бои. Создалась угроза окружения советских войск. Жуков настаивал на отводе войск и сдаче Киева. Однако Сталин запретил отступление, и в результате затягивания решения этого вопроса в конце августа около 800 тыс. солдат и офицеров оказались в немецком плену. Командующий фронтом Кирпонос был убит.

На побережье Черного моря стойко оборонялась Одесса, которую штурмовали 18 румынских дивизий. Только в связи с угрозой захвата Крыма, по приказу Ставки, Отдельная приморская армия, защищавшая Одессу, в сентябре 1941 г. была эвакуирована в Севастополь. Во второй половине октября 1941 г. немцы вступили в Крым. Они захватили почти весь полуостров, кроме Севастополя. Началась оборона города, продолжавшаяся 250 дней.

На северном направлении германская армия захватила Прибалтийские республики и 8 сентября, взяв Шлиссельбург, блокировала Ленинград с суши.

Но, несмотря на значительные успехи, германская армия не сумела достичь целей, поставленных ее командованием. План молниеносной войны был сорван. В ходе оборонительных сражений летом и осенью 1941 г. Красная Армия нанес-

В штабе Западного фронта. Командующий фронтом генерал армии Г. К. Жуков, начальник штаба генерал-лейтенант В. Д. Соколовский, член Военного совета И. С. Хохлов. Зима 1941/42 г.

ла немецким войскам значительный урон в живой силе и технике.

Операция «Тайфун». Разгром немцев под Москвой. В сентябре 1941 г. на московском направлении германское командование сосредоточило 1,8 млн солдат и офицеров, свыше 1,5 тыс. танков, 1390 самолетов, 14 тыс. орудий и минометов. У советских войск было вдвое меньше техники и вооружений.

Наступление немецкой армии началось 30 сентября. Гитлеровцам удалось прорвать фронт под Смоленском. 5 армий Западного, Резервного фронтов оказались в окружении. В районе Вязьмы 6 октября также была окружена группировка советских войск. Москва оказалась без защиты.

Сталин срочно вызвал из Ленинграда Г. К. Жукова, которому поручил организовать оборону Москвы. Уцелевшие советские части были объединены в Западный фронт. Немцы же продолжали наступление — 12 октября они захватили Калугу, 14-го — Калинин, затем Малоярославец, Можайск. Развитию немецкого наступления мешало стойкое сопротивление советских войск, продолжавших сражаться в окружении под Вязьмой и Брянском.

Несмотря на все усилия по обороне Москвы, Ставка должна была считаться с тем, что город может быть захвачен немецкими войсками. 14 октября 1941 г. началась эвакуация иностранных дипломатов, работников наркоматов, наиболее ценного оборудования заводов и фабрик. 19 октября в столице и пригородах было введено осадное положение. Защита города была доверена войскам НКВД, провокаторов, шпионов и паникеров приказывалось расстреливать на месте.

Контрнаступление под Москвой

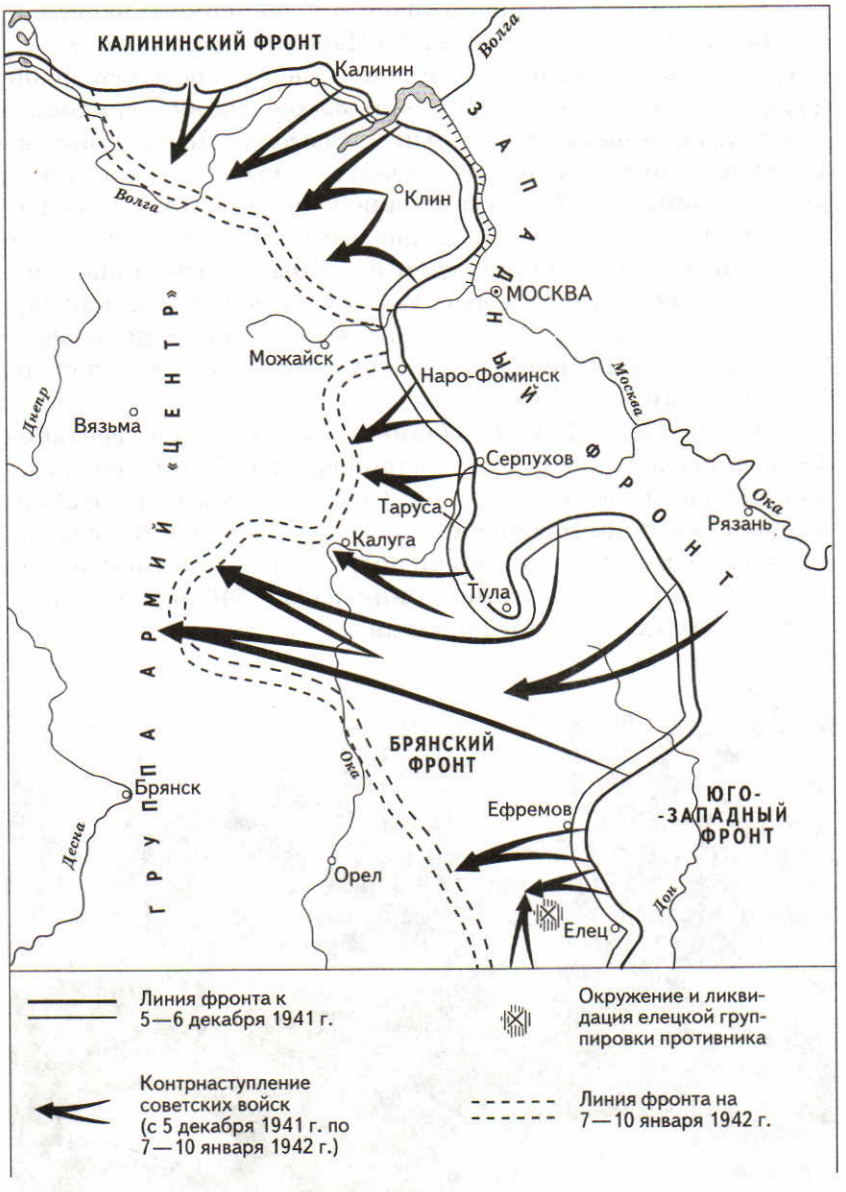

Разгром немецко-фашистских войск под Москвой

Одновременно были предприняты меры по укреплению положения на фронте. С Урала, Сибири и Дальнего Востока перебрасывались вооружение и боеприпасы. Было сформировано 50-тысячное народное ополчение. Несмотря на немецкое наступление, 7 ноября 1941 г. по традиции на Красной площади состоялся военный парад. Прямо с парада воинские части отправлялись на фронт.

Медаль «За оборону Москвы»

15—16 ноября начался второй этап немецкого наступления на Москву: бои шли в районе Наро-Фоминска и Клина, у стен Тулы и под Каширой. Постепенно немецкое наступление выдохлось. Советское же командование сконцентрировало силы, переброшенные с Дальнего Востока. Прежде чем немцы перешли к обороне, 5—6 декабря 1941 г. по всему фронту от Калинина до Ельца советские войска начали контрнаступление. Одновременно Красная Армия вела активные боевые действия под Ленинградом и в Крыму, что лишало немцев возможности перебросить подкрепления под Москву. К началу января 1942 г. Красная Армия освободила Калинин, Клин, Солнечногорск, Истру. Враг был отброшен от Москвы на 100—250 км.

Героическая оборона Ленинграда. В начале сентября 1941 г., после окружения немецкой армией Ленинграда, сдача города казалась неминуемой. Сталин приказал даже заминировать корабли Балтийского флота и после вступления немцев в город взорвать их. Были подготовлены к взрыву городские мосты, главные здания Ленинграда и 140 наиболее важных промышленных предприятий.

Добровольцы

Немецкие войска начали наступление на город с юга. Им противостояли войска Ленинградского фронта под командованием Г. К. Жукова. По его приказу на фронт были отправлены все способные держать в руках оружие, ударные части составили моряки Балтийского флота, с кораблей сняли пушки и использовали их против германских войск. В разгар наступления немцев Гитлер приказал отвести часть войск от Ленинграда для подкрепления московской группировки. Вместо штурма началась осада.

Бойцы отправляются на фронт. Ленинград

Город постоянно подвергался массированным воздушным налетам и систематическим обстрелам из артиллерийских орудий. Германское командование собиралось истребить всех жителей. До войны в Ленинграде проживало более 3 млн человек, до начала блокады смогли эвакуироваться только 400 тыс. человек. Запасов продовольствия в городе было на 60 дней. 8 сентября 1941 г. сгорели Бадаевские продовольственные склады, где были сосредоточены основные запасы. Продовольствие теперь могло доставляться только по Ладожскому озеру. Но вскоре начались шторма, затем ледостав, и 15 ноября снабжение совсем прекратилось. Город был блокирован полностью.

Положение с каждым днем ухудшалось. Установленные нормы выдачи продовольствия стали резко сокращаться, прекратилась подача электроэнергии, остановились заводы и фабрики, встал общественный транспорт, перестало работать отопление в домах. В январе 1942 г. не стало воды, потому что замерзли водопроводные трубы. Начался голод — норма выдачи хлеба составляла 250 г рабочим и 125 г всем остальным жителям. Люди убивали и ели собак и кошек, варили кожу. Около кладбищ лежали груды трупов. Саперы взрывчаткой делали в заледеневшей земле рвы для общих могил. Всего от голода в осажденном Ленинграде погибло более 800 тыс. человек.

Едва встал лед на Ладожском озере, по нему двинулись колонны автомашин с продовольствием. Начала действовать так называемая Дорога жизни, которая позволила улучшить снабжение города.

На улицах блокадного Ленинграда

Одновременно из Ленинграда было эвакуировано почти 600 тыс. человек. Весной 1942 г. наладилось снабжение города водным транспортом.

В январе 1943 г. Ленинград был частично деблокирован, когда советские войска заняли Шлиссельбург и освободили южный берег Ладожского озера. По нему в город стали направлять поезда.

Вопросы и задания

1. Охарактеризуйте планы Германии и СССР на июнь 1941 г. Определите степень их готовности к войне.
2. Подумайте, к каким последствиям привели сталинские репрессии накануне войны.
3. Каковы, на ваш взгляд, были причины отступления Красной Армии в начале войны?
4. Расскажите о разгроме немцев под Москвой.
5. Каким образом шла перестройка страны на военный лад?
6. Почему блокада Ленинграда продолжалась так долго?
7. Начните заполнять таблицу «Великая Отечественная война советского народа (1941—1945)».

Дата	Сражение	Итоги и значение сражения

8. Используя дополнительную литературу, подготовьте сообщения о подвигах защитников Брестской крепости, З. Космодемьянской, В. Талалихина, гвардейцев-панфиловцев.

ДОКУМЕНТЫ

Из проекта доклада командующего 2-й немецкой танковой армией Х. Гудериана «Краткая оценка русских вооруженных сил». 7 ноября 1941 г.

Высшее командование показывает себя очень энергичным. Оно стремится руководить по немецким принципам и приспособиться к немецким методам боевых действий. Но здесь оно не может полностью развернуться, так как ему мешают: политические требования государственного руководства; недостаточная ориентировка соседей и подчиненных командиров в общей обстановке... Издание приказов о необходимых мероприятиях... большей частью производится с опозданием.

...В отношении личных качеств почти всегда храброе. Среднее командование большей частью хорошо обучено, но во многих случаях ему не хватает сообразительности. При склонности к схематизму их приказы большей частью примитивны и в них отсутствует явное выставление своей собственной воли. Об общей обстановке оно бывает осведомлено лишь в очень редких случаях. Оно не в состоянии организовывать наступление силами, превышающими численность полка. В отношении личных качеств большей частью храброе. Трения между военным и политическим руководством проявляются чаще.

Низшее командование по своему составу очень разнообразное. Наряду с личностями, всецело отдающимися борьбе, имеется большое количество командиров, которые быстро прекращают борьбу. ...В большинстве случаев низшие командиры не в состоянии вполне продуктивно выполнять приказы вышестоящего командования и претворять их в собственные распоряжения. У них преобладает медлительная и обстоятельная отдача приказов, а также придерживание к схемам.

Они почти никогда не ориентируются в вопросах обстановки, выходящих за рамки их собственных приказов. Часто выступают трения между военным и политическим руководством.

...Следует отметить беспощадность русских при введении в бой своих частей. Русское командование стоит ниже германского...

Из воспоминаний Г. К. Жукова

Ресурсы нашей страны в то время (осень — зима 1941 г.) были крайне ограничены. Потребности войск еще не могли удовлетворяться так, как того требовали задачи и обстановка. Дело доходило до того, что каждый раз, когда нас вызывали в Ставку, мы буквально выпрашивали у Верховного Главнокомандующего противотанковые ружья, автоматы ППШ, 10—15 орудий ПТО, минимально необходимое количество снарядов и мин.

Особенно плохо обстояло дело с боеприпасами.

Вероятно, трудно поверить, что нам приходилось устанавливать норму расхода... боеприпасов — 1—2 выстрела на орудие в сутки. И это, заметьте, в период наступления.

Вопросы к документам

Каковы причины неудач советских войск в первые месяцы войны? Почему, несмотря на тяжелое военное положение, советские войска одержали победу в Московской битве?

§ 34—35. Тяжелая весна 1942 г. Коренной перелом в ходе войны

Вспомните причины поражения советских войск в первые месяцы войны.

Планы сторон на весенне-летнюю кампанию. В конце 1941 г. Сталин решил, что необходимо продолжать всеобщее наступление, начатое под Москвой, с целью оттеснить немцев дальше на запад, заставить вести бои в суровых зимних условиях и, наконец, разгромить весной 1942 г. Г. К. Жуков предлагал ограничиться наступлением на центральном участке советско-германского фронта, с тем чтобы развить успех, достигнутый в битве за Москву. Для начавшегося по приказу Сталина всеобщего наступления на полосе 9 фронтов общей протяженностью 2000 км не хватало ни людских ресурсов, ни вооружения.

Наступление продолжалось до апреля 1942 г. Красная Армия вела бои на северо-западе, в районе Ленинграда; в центре — в направлении Ржева и Вязьмы; на юго-западе — в направлении Орла, Харькова; на Южном фронте — на Керченском полуострове. Но германской армии удалось остановить

На защите московского неба

советское наступление и закрепиться на новых рубежах. Установилось некоторое затишье.

Генеральный штаб во главе с Б. М. Шапошниковым предложил на летнюю кампанию 1942 г. план глубокой обороны. Однако Сталин опять настоял на проведении крупных наступательных операций с целью достижения стратегического перелома в войне. Верховный Главнокомандующий считал, что основной удар немцы попытаются нанести опять на центральном направлении, на Москву, где и были сосредоточены значительные силы советских войск.

Однако планы Гитлера на лето 1942 г. были иными: разгромить советские войска на юге, овладеть Кавказом, выйти к Волге, захватить Сталинград и Астрахань. В результате этих операций центр страны должен был быть отрезан от нефтеносных районов. Добившись успеха в этом направлении, германское командование рассчитывало предпринять новую попытку захвата Москвы.

Плакат художника Б. Мухина. 1941 г.

Любаньская операция. Всю зиму 1941 г. советские войска пытались снять блокаду Ленинграда. Командование планировало силами 54-й армии Ленинградского фронта и 2-й ударной армии Волховского фронта прорвать оборону противника и соединиться в районе Любани. Однако сил для проведения наступательных операций у армий не было: они были измотаны в боях, резервы отсутствовали. Тем не менее по приказу командования операция началась.

Гитлеровское командование бросило против 2-й ударной армии 11 дивизий, сняло боевые части с ленинградских позиций. В результате 2-я ударная армия завязла в болотах и в мае 1942 г. попала в окружение.

21 апреля Ставка ВГК допустила тактическую ошибку: были объединены Ленинградский и Волховский фронты, что

фактически затрудняло командование. За неделю до этого произошла смена командующих. 2-ю ударную армию возглавил генерал А. А. Власов, который 15 июля 1942 г. добровольно сдался в плен.

Операции советских войск в Крыму и под Харьковом. В мае 1942 г. германская армия перешла в наступление в Крыму. Советские войска были выбиты с Керченского полуострова, 4 июля немцы захватили и оборонявшийся столь долгое время Севастополь. Часть защитников города была эвакуирована морем. Отдельные подразделения прорвались в горы и присоединились к партизанам.

Одновременно с боями в Крыму развернулись активные действия в районе Харькова. К наступлению готовились обе стороны. Командование Юго-Западным фронтом (главнокомандующий С. К. Тимошенко, член Военсовета Н. С. Хрущев и начштаба И. Х. Баграмян) не учло возможность прорыва немецко-фашистских войск. Сложившаяся обстановка требовала приостановить наступление Красной Армии, но командование такого приказа не давало. Положение ухудшалось. Когда пришел приказ, уже было поздно, две советские армии попали в окружение.

Сталинградская битва. В июне—июле 1942 г. немецкие войска заняли Донбасс, создали угрозу Сталинграду и Северному Кавказу.

28 июня 1942 г. немцы атаковали Воронеж. В это время другая немецкая группировка развернула наступление на юге. Чтобы избежать окружения, в первых числах июля войскам советского Юго-Западного фронта было приказано отступать. Отступление проходило в беспорядке. Солдатами

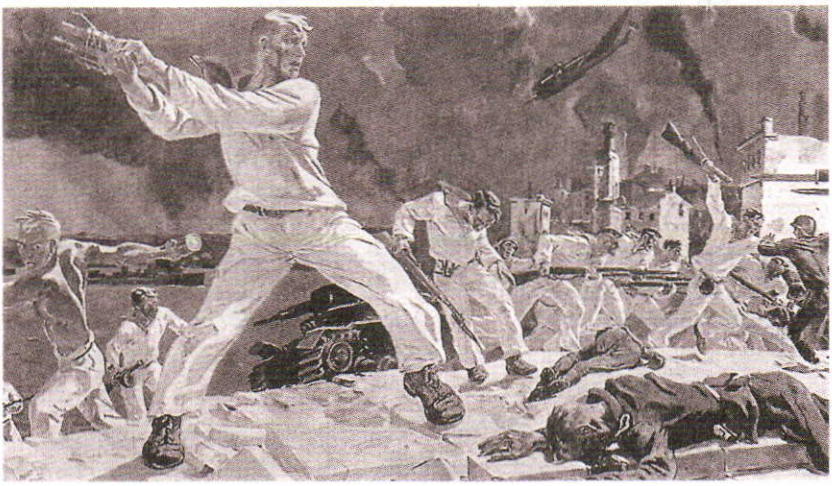

Оборона Севастополя. *Художник А. Дейнека*

легко овладевала паника, встречались разрозненные подразделения, не знавшие даже куда идти, их сопровождали группы беженцев. К середине июля 1942 г. немцы почти достигли крайней восточной точки излучины Дона и стали продвигаться к Сталинграду. Южнее германские войска форсировали Дон и 24 июля заняли Ростов.

Сталинград находился в опасном положении. Эвакуировалось оборудование промышленных предприятий. Но 20 июля 1942 г. Сталин запретил эвакуацию города и отступление войск. А 28 июля он издал приказ № 227. В нем было сказано: «Каждый новый клочок оставленной нами территории будет всемерно усиливать врага и всемерно ослаблять нашу оборону, нашу Родину. Поэтому надо в корне пресекать разговоры о том, что мы имеем возможность без конца отступать, что у нас много территории, страна наша велика и богата, населения много, хлеба всегда будет в избытке... Если не прекратим отступление, останемся без хлеба, без топлива, без металла, без сырья, без фабрик и заводов, без железных дорог». В приказе говорилось, что «каждый клочок советской земли» необходимо защищать «до последней капли крови», в армии устанавливались «строжайший порядок и железная дисциплина». Благодаря жестким мерам советскому командованию удалось приостановить отступление.

В конце июля 1942 г. немцы ворвались на Северный Кавказ и стали продвигаться на юг. С большим трудом их удалось остановить только у г. Орджоникидзе, у перевалов Главного Кавказского хребта и на Черноморском побережье возле Новороссийска.

Развалины Сталинграда

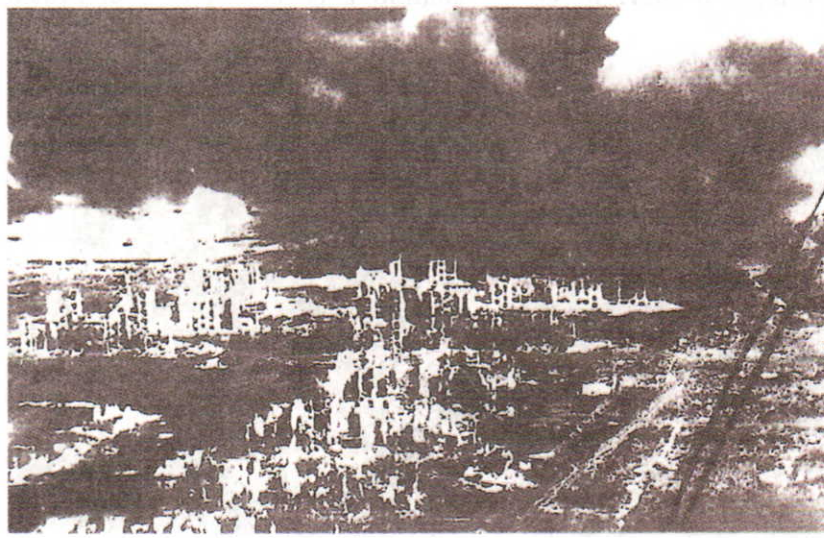

Июль 1942 — февраль 1943 г. Сталинградская битва

Главные военные события 1942 г. развернулись у Сталинграда. Здесь началось крупнейшее сражение второй мировой войны, в котором участвовало около 2 млн человек. Немецкое наступление в районе Сталинграда, остановленное в июле, возобновилось 19 августа 1942 г. 23 августа германские войска северо-западнее города вышли к Волге.

Начался штурм Сталинграда, продолжавшийся три месяца. Неоднократно захватывались немцами и вновь освобождались советскими частями отдельные районы — господствующая высота над городом Мамаев курган, территории Тракторного завода и заводских поселков «Баррикады» и «Красный Октябрь».

Наибольшую стойкость проявили оборонявшие Сталинград 62-я армия (командующий В. И. Чуйков) и 64-я армия (командующий М. С. Шумилов), дивизия генерала А. И. Ро-

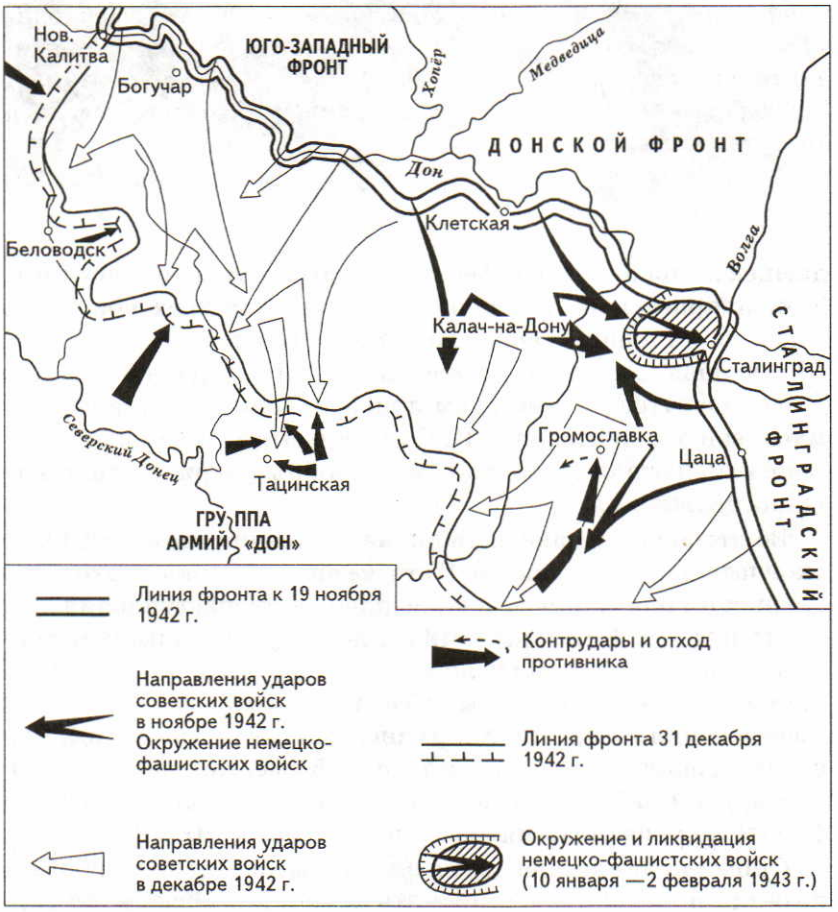

Разгром немецко-фашистских войск под Сталинградом

Соединились!

димцева. Бои в городе велись за каждый дом, каждую улицу. Так, например, разведгруппа в количестве трех бойцов во главе со старшим сержантом Я. П. Павловым в ночь на 27 сентября захватила уцелевший дом и удерживала его в течение суток. Затем в дом прибыло подкрепление под командованием лейтенанта И. Ф. Афанасьева. Фашисты неоднократно пытались отбить дом, но бойцы удерживали его до конца сражения.

Во второй половине октября немецкое продвижение было окончательно остановлено. В это же время Ставка Верховного Главнокомандования готовила план контрнаступления под Сталинградом. К ноябрю 1942 г. в действующей армии насчитывалось около 6,6 млн человек, свыше 78 тыс. орудий, более 7,35 тыс. танков и 4,5 тыс. боевых самолетов. Противник сосредоточил на советско-германском фронте свыше 6,2 млн человек, около 52 тыс. орудий, более 5 тыс. танков и штурмовых орудий, 3,5 тыс. боевых самолетов. Соотношение сил на фронте постепенно менялось в пользу советских войск.

Ставка планировала двумя фланговыми ударами прорвать позиции противника и окружить немецкие войска в Сталин-

граде. Координировать действия советских войск было поручено опытным советским полководцам — Г. К. Жукову и А. М. Василевскому.

Контрнаступление началось 19 ноября 1942 г. 23 ноября войска Юго-Западного (командующий — генерал Н. Ф. Ватутин), Донского (командующий — генерал К. К. Рокоссовский) и Сталинградского (командующий — генерал А. И. Еременко) фронтов замкнули кольцо окружения немецких войск.

Фельдмаршал Паулюс пленен

Попытки германского командования спасти окруженную 6-ю армию во главе с генерал-фельдмаршалом Ф. Паулюсом были безуспешны. 10 января советские войска начали ликвидацию окруженной группировки и завершили действия 2 февраля полным разгромом немцев. В плен была взята 91 тыс. человек. Всего же в ходе Сталинградской битвы противник потерял 800 тыс. человек, 2 тыс. танков и штурмовых орудий, 3 тыс. самолетов.

Эта победа Красной Армии внесла решающий вклад в развитие коренного перелома[1] в войне, оказала большое влияние на общее изменение военно-политического положения в мире в пользу антигитлеровской коалиции, явилась мощным стимулом роста движения Сопротивления в Европе и Азии. В самой Германии пошатнулась уверенность в победе, в стране был объявлен трехдневный траур.

В январе 1943 г. развернулось наступление советских войск на Кавказе и по всему фронту. Германские войска были вынуждены оставить Северный Кавказ. В начале мая Красная Армия вышла к Таманскому полуострову, но встретила упорное сопротивление противника и перешла к обороне.

Одновременно советские войска наступали на Верхнем Дону, южнее Воронежа. В феврале—марте 1943 г. они добились успеха и на Центральном направлении. Здесь линия фронта отодвинулась от Москвы еще на 130—160 км.

Планы сторон на весенне-летнюю кампанию 1943 г. Летом 1943 г. германское командование решило вновь овладеть стратегической инициативой. Местом проведения новой операции под кодовым названием «Цитадель» был выбран узкий участок фронта — Курский выступ (Курская дуга), образовавшийся в результате зимнего наступления Красной Армии. Группы армий «Центр» (командующий — генерал-фельдмаршал Г. Клюге) и «Юг» (командующий — генерал-фельдмаршал Э. Манштейн) фланговыми ударами намеревались про-

[1] *Коренной перелом* — переход стратегической инициативы от одной армии к другой.

рвать оборону, окружить советские войска и выровнять линию фронта.

Ставка Верховного Главнокомандования с марта 1943 г. также работала над планом стратегического наступления, задача которого состояла в том, чтобы разгромить основные силы немецких армий «Юг» и «Центр», сокрушить вражескую оборону на фронте от Смоленска до Черного моря. Предполагалось, что советские войска первыми перейдут в наступление. Однако в середине апреля на основании данных разведки о том, что командование вермахта планирует провести наступление под Курском, было принято решение обескровить немецкие войска мощной обороной, а затем перейти в контрнаступление.

Гитлеровцы сосредоточили на этом участке фронта огромные силы: 50 дивизий, в том числе 16 танковых. Всего в составе ударных группировок противника находилось свыше 900 тыс. человек, около 10 тыс. орудий и минометов, до 2700 танков и штурмовых орудий и более 2 тыс. самолетов. Важное место в замысле противника отводилось массированному применению новой боевой техники — танков «тигр» и «пантера», самоходного орудия «фердинанд», а также новых самолетов (истребителей «Фокке-Вульф-190-А» и штурмовиков «Хейнкель-129»).

Советское командование также сосредоточило на курском направлении крупные силы: 1337 тыс. человек, 3306 танков и самоходно-артиллерийских орудий, около 20 тыс. орудий и минометов, 2900 самолетов. Таким образом, советские войска превосходили немецкие в живой силе и технике. Кроме того, был проведен ряд мероприятий по созданию глубоко эшелонированной обороны.

Танковая атака. Курская дуга

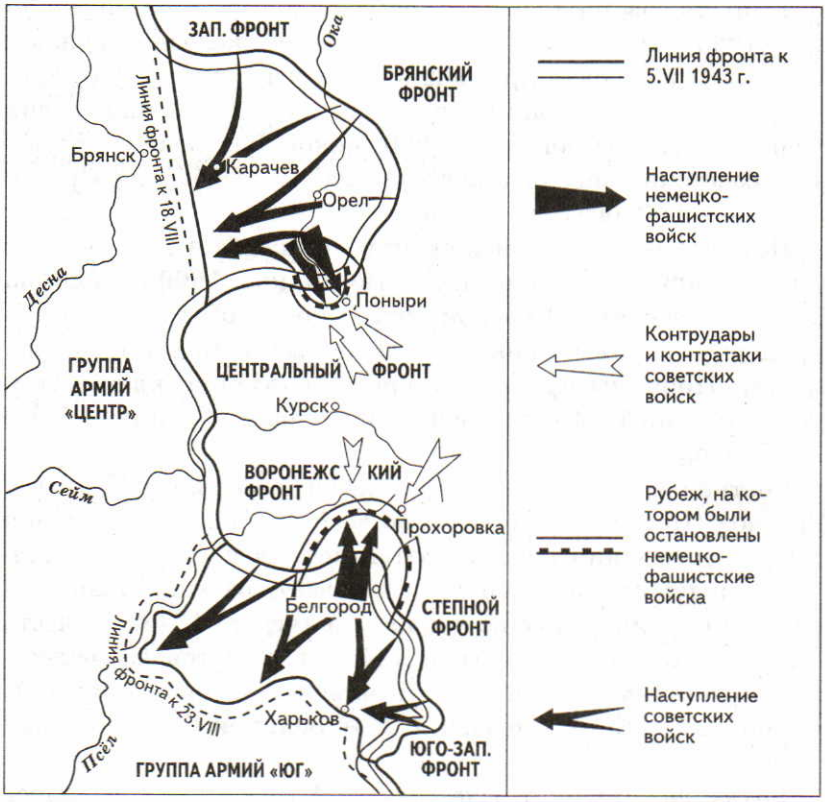

Разгром немецко-фашистских войск под Курском

Июль—август 1943 г.
Курская битва

Курская битва. Ставка предполагала, что наступление фашистских войск начнется 6 июля 1943 г., но в ночь на 5 июля были схвачены немецкие саперы, которые показали на допросе, что наступление назначено на 3 ч утра 5 июля и войска уже заняли исходные позиции. Командование фронтами решило нанести упреждающий артиллерийско-авиационный удар. Накануне этого часа советская артиллерия открыла шквальный огонь по войскам противника, приготовившегося к атаке. Боевые порядки немецких частей были дезорганизованы, начало наступления отложено.

Немцы атаковали на северном участке, где оборонялся Центральный фронт (командующий К. К. Рокоссовский) и на южном, где сражались части Воронежского фронта (командующий Н. Ф. Ватутин). Но они натолкнулись на ожесточенное сопротивление, оборона советских войск оказалась практически непреодолимой. На севере после пятидневных кровопролитных атак немцам удалось пройти лишь около десятка километров, на юге германские войска прошли примерно 35 км, но цели не достигли.

Орел освобожден! 5 августа 1943 г.

12 июля советские войска, измотав противника, перешли в наступление. В этот же день в районе железнодорожной станции Прохоровка произошло крупнейшее встречное танковое сражение второй мировой войны: одновременно с обеих сторон в нем участвовало до 1200 танков. Развивая наступление, советские войска 5 августа 1943 г. освободили Орел и Белгород, а 23 августа — Харьков.

Потери советских войск были велики: 254,4 тыс. человек убитых, 608,8 тыс. раненых, 6 тыс. танков, 1600 самолетов. Вермахт потерял в Курской битве около 500 тыс. солдат и офицеров, 1,5 тыс. танков, более 1 тыс. самолетов, 3 тыс. орудий. Причины больших потерь в танках объясняются тем, что советский Т-34 нуждался в более мощной пушке и более крепкой броне.

Соотношение сил на фронте резко изменилось в пользу Красной Армии, что обеспечило ей благоприятные условия для развертывания общего стратегического наступления. Моральный дух немецких солдат упал: взять реванш за поражение под Сталинградом не удалось. 5 августа 1943 г. в честь освобождения Орла и Белгорода Москва салютовала доблестным советским войскам 12 артиллерийскими залпами из 124 орудий. Это был первый салют Великой Отечественной войны.

Битва за Днепр. После боев на Курской дуге началось общее наступление Красной Армии по всему фронту. Главный удар наносился на Украине: наступали четыре фронта — Южный, Юго-Западный, Степной и Воронежский, которыми

Советские воины форсируют Днепр. Сентябрь 1943 г.

командовали Ф. И. Толбухин, Р. Я. Малиновский, И. С. Конев и Н. Ф. Ватутин.

Немцы отступали с ожесточенными боями. Особенно сильное сопротивление они оказали на подступах к Донбассу, вдоль рек Северский Донец и Миус. 11 августа немецкое командование отдало приказ о строительстве Восточного вала — стратегического оборонительного рубежа.

В конце августа 1943 г. советские войска подошли к Донбассу, а 8 сентября был освобожден город Сталино (Донецк), главный центр Донецкого промышленного района. Немцы отошли за Днепр.

21 сентября к Днепру вышли части Центрального фронта (командующий К. К. Рокоссовский). С ходу началось форсирование реки: солдаты не дожидались наведения понтонных мостов и переправлялись на плотах, рыбачьих лодках, самодельных паромах, даже на бревнах и бочках. В результате был захвачен целый ряд плацдармов на западном берегу Днепра. С двух из них, расположенных к северу и югу от Киева, развернулось новое наступление.

6 ноября Киев был освобожден войсками 1-го Украинского фронта (командующий Н. Ф. Ватутин). На юге наступающие армии 2-го Украинского фронта также сумели форсировать Днепр и освободили Кременчуг, Днепропетровск, Запорожье. Фронты под командованием Р. Я. Малиновского и Ф. И. Толбухина вышли к Днепру в его нижнем течении.

Немецкие части были блокированы в Крыму. Красная Армия освободила Таманский полуостров, десантные войска высадились в районе Керчи. На центральном участке 17 сентября 1943 г. был освобожден Брянск, 25-го — Смоленск. Советские войска вышли к границам Белоруссии.

Вопросы и задания

1. Почему после победы в Московской битве последовал ряд неудач советских войск?
2. Расскажите о военных операциях начала 1942 г. (по деблокированию Ленинграда, освобождению Крыма). Объясните, почему наступление Красной Армии в начале 1942 г. не удалось и превратилось в новое отступление.
3. Докажите, что Сталинградская битва стала коренным переломом в Великой Отечественной и во второй мировой войне.
4. Определите историческое значение Сталинградской и Курской битв.
5. Охарактеризуйте военное искусство советских полководцев в этих битвах. Приведите конкретные примеры.
6. Продолжите заполнение таблицы «Великая Отечественная война советского народа (1941—1945)».

§ 36—37. Советский тыл в годы войны

Вспомните, как происходила эвакуация на восток предприятий в первые месяцы войны.

Плакат художника Д. Моора

«Все для фронта! Все для победы!» Нападение Германии потребовало в кратчайшие сроки перевести экономику СССР на военные рельсы. Немецкой армии удалось захватить основные промышленные районы, где производилось вооружение. Следовало восполнить потери, но это зависело от быстрого размещения и ввода в действие эвакуированных на восток предприятий и оборудования. На Урале и в Сибири рабочие трудились круглосуточно, под открытым небом и в морозы. Развертывание эвакуированных предприятий было осуществлено в кратчайшие сроки. Весной 1942 г. большая их часть начала выпускать военную продукцию. К середине 1942 г. перестройка экономики на военный лад завершилась.

В тяжелом положении оказалось сельское хозяйство СССР: чтобы решить проблему снабжения городов продовольствием, осенью 1941 г. была введена карточная система распределения продуктов питания. Срочно принимались меры по расширению посевных площадей в Поволжье, на Урале, в Сибири и Казахстане.

Поскольку миллионы мужчин были призваны на фронт, резко увеличилось число женщин и подростков, занятых в производстве. Каждый из работающих руководствовался лозунгом «Работать не только за себя, но и за товарища, ушедше-

Сборка танков в цехе Кировского завода

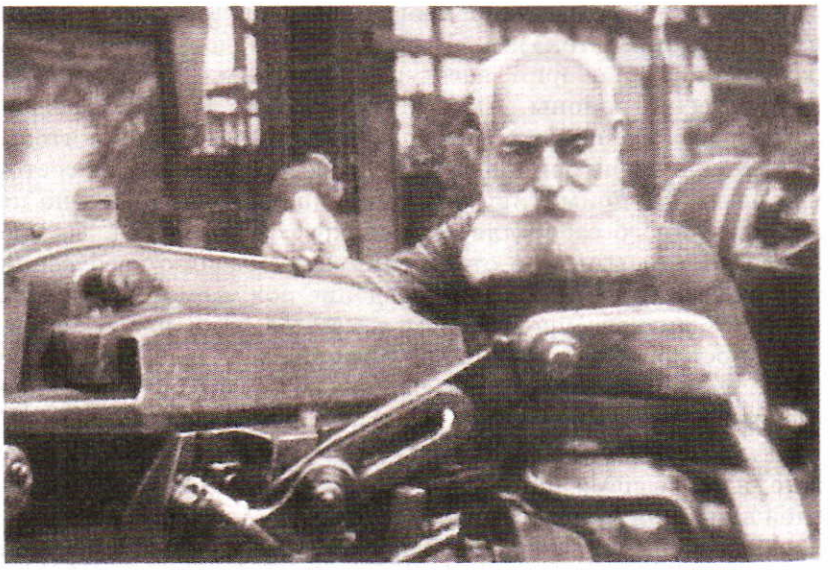

Ветеран вернулся на завод

го на фронт!». Многие рабочие перевыполняли плановую норму. На Горьковском автомобильном заводе возникло движение комсомольско-молодежных бригад, боровшихся за звание фронтовой бригады под лозунгом «В труде, как в бою!».

Самоотверженный труд людей скоро дал свои результаты. В 1942 г. советская промышленность выпустила 25 тыс. самолетов, около 24,4 тыс. танков, 127 тыс. орудий. В 1943 г. производство выросло на 20% по сравнению с 1942 г. В этот год советская промышленность дала фронту 24 тыс. танков и самоходных артиллерийских установок, 34,9 тыс. самолетов, более 130 тыс. орудий.

В 1943 г. началось восстановление народного хозяйства в освобожденных районах. В Донбассе и Приднепровье стали работать первые домны, прокатные станы, мартеновские печи. В 1944 г. удалось заготовить почти вдвое больше зерна, чем в предшествующем году.

В 1944 г. на предприятиях советского тыла было произведено 29 тыс. танков и самоходных орудий, более 40 тыс. самолетов, 120 тыс. орудий. Всего за годы Великой Отечественной войны было выпущено свыше 136 тыс. самолетов, 102 тыс. танков и самоходных артиллерийских установок, 488 тыс. орудий, миллионы пулеметов, автоматов, винтовок. Труженики тыла полностью обеспечили потребности советских войск в вооружении и боеприпасах.

Партизанская война в тылу врага. Готовя захватническую войну, гитлеровцы заранее разработали программу оккупационного режима на территории Советского Союза.

Плакат художников Н. Жукова и В. Климашина

Составной частью этой программы был так называемый план «Ост» («Восток»): «...Прежде всего надо предусмотреть разделение территории, населенной русскими, на различные политические районы... Вторым средством... является ослабление русского народа в расовом отношении... Важно, чтобы на русской территории население в своем большинстве состояло из людей примитивного полуевропейского типа. Оно не доставит много забот для германского руководства. Целью немецкой политики по отношению к населению на русской территории будет являться доведение рождаемости русских до более низкого уровня, чем у немцев. Для нас, немцев, важно ослабить русский народ в такой степени, чтобы он не был больше в состоянии помешать нам установить немецкое господство в Европе...

Для не немецкого населения восточных областей не должно быть высших школ. Для них достаточно четырехклассной народной школы. Целью обучения в этой народной школе должно быть только: простой счет, самое большое до 500, умение расписаться, внушение, что божественная заповедь заключается в том, чтобы повиноваться немцам, быть честным, старательным и послушным... Кроме школы этого типа в восточных областях не должно быть больше вообще никаких школ...»

На оккупированных территориях германское правительство установило режим кровавого террора. Вся власть находилась в руках военных комендатур и отделов тайной полиции (гестапо). Любое сопротивление должны были подавлять специальные части (войска СС). За время оккупации было убито около 10 млн советских граждан. За малейшую провинность или по подозрению в недовольстве оккупационным режимом людей заключали в концентрационные лагеря.

По приказу оккупационных властей закрывались учебные заведения, культурные ценности уничтожались или вывозились в Германию. Промышленные предприятия объявлялись собственностью Германии. На оккупированных территориях был введен режим принудительного, фактически рабского труда.

С первых же дней войны началась борьба советских людей против захватчиков. Их действиями руководили подпольные организации коммунистической партии — возникло 18 подпольных обкомов, более 260 подпольных окружкомов, горкомов и райкомов. Подпольщики помогали советской разведке, расклеивали антифашистские листовки, распространяли реальную информацию о положении дел на советско-германском фронте.

Широко развернулось партизанское движение. К концу 1941 г. на оккупированной территории действовало 3500 пар-

Мать. *Художник Б. М. Неменский*

тизанских отрядов и групп. Партизаны совершали диверсии на предприятиях, разрушали железные дороги и мосты, нападали на небольшие немецкие гарнизоны, вели разведку для Красной Армии.

Наиболее активно партизаны действовали в южных районах Ленинградской области, в Калининской, Смоленской, Орловской областях, в западных районах Московской области, в Белоруссии и на Украине. Командование немецкой армии было вынуждено направить против партизан около 300 тыс. солдат.

Советское командование посылало партизанам военных специалистов — подрывников, разведчиков, радистов, снабжало оружием, боеприпасами, продовольствием. Для партизан и подпольщиков печатались большими тиражами листовки на русском, украинском и белорусском языках, которые распространялись на оккупированной территории.

В конце 1941 — начале 1942 г. партизаны полностью изгнали оккупантов из ряда районов Белоруссии, Ленинградской, Смоленской, Орловской областей. Эти районы назывались партизанскими краями. К весне 1942 г. их насчитывалось уже 11. В немецком тылу партизаны контролировали

Рельсовая война

территорию, равную общей площади Голландии, Бельгии и Дании.

Во время контрнаступления Красной Армии зимой 1941/42 г. партизаны объединялись с наступающими советскими войсками. Например, смоленские партизаны сражались против германских войск совместно с корпусом генерала П. А. Белова, действовавшим в тылу противника.

Весной 1942 г. увеличилась численность партизан, происходило укрупнение отрядов, они объединялись в партизанские соединения (полки, бригады), возглавляемые опытными командирами С. А. Ковпаком, А. Н. Сабуровым, А. Ф. Федоровым, С. В. Гришиным.

Для координации боевой деятельности партизан и согласования с действиями регулярной армии в мае 1942 г. был создан Центральный штаб партизанского движения. Штаб наладил снабжение партизан вооружением, боеприпасами и взрывчаткой, продовольствием и медикаментами. Возникла целая сеть специальных школ для подготовки партизанских командиров, подрывников, разведчиков, радистов.

Летом и осенью 1942 г. партизаны нанесли массированные удары по железным дорогам в тылу противника. Тогда же стали осуществляться партизанские рейды по тылам вражеских войск. В оккупированных городах рабочие отказывались выходить на работу, скрывали свои профессии, приводили в негодность оборудование. В деревнях колхозники прятали запасы зерна, угоняли в леса скот.

Подпольная работа велась практически во всех городах и населенных пунктах. К концу 1943 г. в тылу врага действовали 24 обкома, 370 окружкомов, горкомов, райкомов коммунистической партии.

Основной деятельностью партизан и подпольщиков в 1942—1943 гг. были диверсии на железных дорогах и сбор

разведывательных сведений для Красной Армии. С октября 1942 г. по март 1943 г. партизаны совершили 1,5 тыс. железнодорожных диверсий. В августе—сентябре 1943 г. были проведены операции «Рельсовая война» и «Концерт». К осени 1943 г. было выведено из строя более 2 тыс. км железнодорожных путей, множество мостов, различного станционного оборудования. Разрушение железных дорог в тылу врага оказало значительную помощь советским войскам во время боев под Курском и Харьковом.

В 1944 г. во время немецкого отступления партизаны и подпольщики препятствовали разрушению фабрик и заводов, не давали угонять население на принудительную работу в Германию. После освобождения Красной Армией оккупированных областей действовавшие на их территории партизанские отряды и соединения переформировывались и включались в регулярные войска. Всего в 1944 г. в состав Красной Армии вошло около 180 тыс. партизан.

Однако не все жители оккупированных территорий СССР поддерживали подпольщиков или партизан. Многие помнили коллективизацию и жестокие предвоенные репрессии, в Прибалтийских республиках неприязнь к советской власти подогревалась воспоминаниями об оккупации и коммунистических переворотах 1940 г. Германские власти пытались использовать эти настроения в своих целях. В особое положение были поставлены советские граждане немецкого происхождения (фольксдойче), которым покровительствовали германские власти на оккупированных землях.

По западным оценкам, в немецких частях в середине 1943 г. насчитывалось от 400 до 600 тыс. добровольцев (преимущественно из советских военнопленных). Всего за годы войны было создано 90 пехотных батальонов численностью 1000 человек каждый: 26 — туркестанских, 15 — азербайджанских, 13 — грузинских, 12 — армянских, 9 — северокавказских, 8 — крымских татар, 7 — волжских татар и других народов Поволжья и Урала.

На Украине немцы попытались использовать украинских националистов для поддержки своей политики. Некоторые национал-социалистические лидеры Германии даже предлагали создать союзное украинское государство по образцу Словакии или Хорватии. Но эти планы не были воплощены в жизнь, так как именно Украину немцы собирались подвергнуть самой интенсивной эксплуатации, а прогермански настроенные националисты получили поддержку только в западных областях республики. Другие националистические группы, например военные отряды С. Бандеры и П. Мельника, называвшиеся «Украинской повстанческой армией», сражались и против немцев, и против партизан.

10 – 5079

С наибольшим недоверием немцы относились к русским. Только в 1944 г. находившемуся в немецком плену советскому генералу А. Власову разрешили сформировать так называемую Русскую освободительную армию (РОА). Но солдат РОА долго не допускали на фронт, опасаясь, что они легко перейдут на сторону Красной Армии или ее западных союзников. Только в феврале и апреле 1945 г. на Одере войска РОА воевали против советских частей.

Депортация отдельных народов СССР. Первыми принудительному переселению подверглись в 1941—1942 гг. советские немцы (главным образом из республики немцев Поволжья и с Северного Кавказа). В конце февраля 1944 г. в восточные регионы страны было выселено 650 тыс. чеченцев, ингушей, калмыков и карачаевцев, летом 1944 г. — около 225 тыс. крымских татар, а также болгар, греков, армян, проживавших в Крыму.

Официально в вину этим народам вменялось пособничество фашистам и выступление против советской власти. В процессе переселения было задействовано около 100 тыс. бойцов и офицеров, 19 тыс. оперативных работников НКВД и «СМЕРШ»[1].

Весной 1944 г. были отозваны с фронта и отправлены на новые места жительства около 150 тыс. чеченцев, ингушей и карачаевцев.

Наука и культура в годы войны. В годы войны тематика научных исследований была сосредоточена на трех главных направлениях: разработка военно-технических проблем, научная помощь промышленности, мобилизация сырьевых ресурсов. В 1941 г. была образована Комиссия по мобилизации ресурсов Урала, Западной Сибири и Казахстана во главе с академиком А. А. Байковым. Комиссия обеспечила использование природных богатств обширных районов на нужды фронта. Математический институт, возглавляемый президентом Академии наук Грузинской ССР Н. И. Мусхелишвили, выполнил ряд работ, имевших практическое значение для производства вооружения и боеприпасов. Институт физиологии и многочисленные медицинские научно-исследовательские институты провели большую работу по излечению раненых воинов Красной Армии, а их сотрудники исследовали влияние на организм человека взрывной волны и разработали мероприятия по защите бойцов от контузии. Ученые внесли ценный вклад в развитие военной техники. Например, были получены новые твердые сплавы, необходимые фронту, разработаны новые образцы боевых самолетов.

---

[1] *«СМЕРШ»* — специальное подразделение НКВД «Смерть шпионам».

Не прекращались и теоретические исследования. Академики А. И. Алиханов и Д. В. Скобельцын проводили работу по изучению космической радиации. В 1941—1942 гг. Л. Д. Ландау разработал теорию движения квантовой жидкости, а в начале 1943 г. под руководством И. В. Курчатова начались исследования в области деления урана.

Суровые испытания войной выдержала система образования. Было разрушено 82 тыс. школьных зданий, не хватало учительских кадров, многие дети были лишены возможности учиться. С самого начала войны были приняты меры по борьбе с детской беспризорностью: для многочисленных детей-сирот создавались интернаты. Благодаря мужеству советских учителей работа в школах не прекращалась в самых сложных условиях — в осажденных Одессе и Севастополе, блокадном Ленинграде. Было налажено обучение детей в партизанских отрядах. В советском тылу подростки, занятые на производстве, с 1943 г. могли продолжить учебу в школах рабочей молодежи.

В 1944 г. были введены экзамены с целью повысить уровень образования: в начальной школе — после окончания четвертого класса, в неполной средней школе — после седьмого класса, а также экзамены на аттестат зрелости. Ученики, окончившие среднюю школу с высокими оценками, награждались золотыми и серебряными медалями. Подобные приемы в организации образования копировались с практики дореволюционной России. В годы войны стало заметным стремление Сталина опереться на патриотические настроения русского народа. Это проявилось не только в сфере образования. Например, в Красной Армии были введены погоны, такие же как в армии императорской России.

Руководство страны пошло на ряд уступок Русской православной церкви. После встречи в 1943 г. Сталина с митрополитом московским Сергием и митрополитом ленинградским Алексием было разрешено созвать Поместный Собор Православной церкви, на котором был избран новый патриарх (митрополит Сергий). Для регулирования отношений официальных советских властей и церкви был создан новый правительственный орган — Совет по делам Православной церкви. Церковь смогла издавать «Журнал Московской патриархии». Некоторых священнослужителей выпустили из лагерей, были выделены денежные средства на ремонт храмов. Некоторые послабления были сделаны и в отношении других религий, в частности мусульманства.

Важнейшим идейным оружием в борьбе советского народа против захватчиков стали литература и искусство. С начала войны многие советские писатели работали сотрудниками ар-

М. Шолохов, Е. Петров, А. Фадеев среди фронтовиков

мейских газет, фронтовыми корреспондентами. Замечательные статьи и очерки, призывавшие к борьбе с врагом, создали А. Н. Толстой, М. А. Шолохов, И. Г. Эренбург. Выходили в свет стихи и поэмы Н. А. Тихонова, С. Я. Маршака, А. Т. Твардовского, А. А. Суркова, М. А. Светлова. В произведениях Л. М. Леонова, Б. Л. Горбатова, А. А. Фадеева рассказывалось о героизме советских людей, оказавшихся в оккупации, их преданности Родине. «В дни Великой Отечественной войны Вы, Алексей Николаевич, — писали бойцы с фронта А. Н. Толстому, — тоже являетесь бойцом. И мы чувствуем, как будто Вы рядом, плечом касаясь каждого в строю. У Вас иное оружие, но оно так же остро, как наши штыки, как клинки наших красных конников; его огонь такой же убедительный, как огонь наших автоматов и пушек».

Актеры театров создавали фронтовые бригады, выезжали с концертами на фронт. Театральные премьеры тех лет стояли в одном ряду с публицистикой. Пьесы Л. Леонова «Нашествие», К. Симонова «Русские люди», А. Корнейчука «Фронт» были очень популярны. Последние две пьесы печатались на страницах «Правды» рядом со сводками Совинформбюро.

Советские композиторы А. В. Александров, М. И. Блантер, И. О. Дунаевский, В. Г. Захаров, Б. А. Мокроусов, В. П. Соловьев-Седой создали множество песен, посвященных военной тематике, дружбе и любви в эти суровые годы. Выдающимся событием стало написание в блокадном Ленинграде Д. Д. Шостаковичем Седьмой симфонии, призывавшей

Отдых после боя (по поэме А. Твардовского «Василий Теркин»). *Художник Ю. М. Непринцев*

к борьбе с захватчиками. Песня «Священная война» В. Лебедева-Кумача и А. Александрова, стихи «Жди меня» К. Симонова нашли живой отклик в сердцах людей.

Особое внимание уделялось производству кинохроник. Кинодокументалисты оперативно освещали военные события. В конце 1941 г. на экраны кинотеатров вышел фильм «Разгром немецких войск под Москвой» (режиссеры Л. Варламов и И. Копалин).

Всего за годы войны было создано почти 500 киножурналов, 34 полнометражные картины, среди которых «Секретарь райкома» (режиссер И. Пырьев), «Два бойца» (режиссер Л. Луков), «Она защищает Родину» (режиссер Ф. Эрмлер), «Непокоренные» (С. Герасимов) и др. Как и прежде, весьма любимы народом были фильмы на исторические темы: «Кутузов», «Котовский» и др.

За годы войны советская культура понесла большие потери: на фронтах погибли 450 писателей, 30 кинооператоров, десятки артистов и композиторов.

В изобразительном искусстве самым оперативным жанром является плакат. Поэтому первыми на военные события откликнулись художники-плакатисты. Через несколько часов после начала войны был создан плакат Кукрыниксов «Беспощадно разгромим врага!». Громадной силой эмоционального воздействия обладала работа И. Тоидзе «Родина-мать зовет!».

В картинах А. Пластова («Фашист пролетел», «За родной очаг»), С. Герасимова («Мать партизана»), А. Дейнеки («Оборона Севастополя», «Окраина Москвы. Ноябрь. 1941»), К. Юона («Парад на Красной площади в Москве») нашли отражение темы военного времени.

Вопросы и задания

1. Охарактеризуйте политику немецко-фашистских захватчиков по отношению к населению оккупированной территории.
2. Как потребности фронта определили деятельность тыла?
3. Являлось ли, на ваш взгляд, наличие предателей и людей, сотрудничавших с немцами, основанием для депортации некоторых народов СССР?
4. Расскажите об этапах развития партизанского движения в тылу немецко-фашистских оккупантов.
5. Назовите особенности художественной культуры в годы войны.
6. Подготовьте выставку книг — произведений писателей и поэтов военного времени.

К. Симонов

ЖДИ МЕНЯ

Жди меня, и я вернусь.
Только очень жди,
Жди, когда наводят грусть
Желтые дожди,
Жди, когда снега метут,
Жди, когда жара,
Жди, когда других не ждут,
Позабыв вчера.
Жди, когда из дальних мест
Писем не придет,
Жди, когда уж надоест
Всем, кто вместе ждет.
Жди меня, и я вернусь,
Не желай добра
Всем, кто знает наизусть,
Что забыть пора.
Пусть поверят сын и мать
В то, что нет меня,
Пусть друзья устанут ждать,
Сядут у огня,
Выпьют горькое вино
На помин души...
Жди. И с ними заодно
Выпить не спеши.
Жди меня, и я вернусь
Всем смертям назло.
Кто не ждал меня, тот пусть
Скажет: — Повезло. —
Не понять не ждавшим им,
Как среди огня
Ожиданием своим
Ты спасла меня.
Как я выжил, будем знать
Только мы с тобой, —
Просто ты умела ждать,
Как никто другой.

1941 г.

§ 38. Участие союзников в войне

Вспомните, как складывались дипломатические отношения СССР с Великобританией и США накануне второй мировой войны.

Создание антигитлеровской коалиции. Уже 23 июня 1941 г. США заявили, что «Германия — главная опасность для США» и «необходимо поддержать любую борьбу против Германии». 3 июля в своей речи Сталин отметил, что союзниками нашей страны в этой войне будут «народы Америки и Европы». Фашистская опасность отодвинула все прежние разногласия, недоверие и идеологическую неприязнь.

12 июля 1941 г. в Москве было подписано соглашение между СССР и Великобританией о совместных действиях в войне против Германии и ее союзников.

30 июля 1941 г. в Москву прибыл советник американского президента Г. Гопкинс. Его встреча со Сталиным несколько изменила мнение военных кругов США и Англии о боеспособности Красной Армии, но стратегическая линия США осталась неизменной: оказывать помощь СССР с целью связать Германию военными действиями на Востоке до тех пор, пока «собственный вес в войне не станет решающим».

В августе на острове Ньюфаундленд состоялась встреча Черчилля и Рузвельта, в ходе которой главы правительств Англии и США согласовали свои планы в условиях нападения Германии на СССР. В сентябре в Лондоне на созванной международной конференции с участием представителей СССР, Великобритании, Бельгии, Чехословакии, Греции, Польши, Нидерландов, Норвегии, Югославии, Люксембурга и движения «Свободная Франция» была принята декларация под названием «Атлантическая хартия». Это был первый документ, в котором СССР, США и Великобритания публично объявили о своих совместных планах борьбы с фашистской Германией.

С 29 сентября по 1 октября 1941 г. в Москве состоялась встреча представителей СССР, США и Великобритании, на которой была достигнута договоренность об англо-американских поставках в нашу страну вооружения, военных материалов и продовольствия по ленд-лизу[1].

Великобритания и США обязались поставлять ежемесячно 100 бомбардировщиков, 300 истребителей, 500 танков и другие виды вооружений. В первое время СССР расплачивался золотом, затем США предоставили беспроцентный заем в 1 млрд долларов. Однако поставки по ленд-лизу, вопреки договорам, проводились медленно и в незначительных размерах.

Зона войны расширялась: 7 декабря 1941 г. Япония напала на военно-морскую базу США Пёрл-Харбор, 8 декабря США объявили войну Японии. То же самое сделала Англия. 11 декабря Германия и Италия объявили войну США.

1 января 1942 г. Образование антигитлеровской коалиции

Антигитлеровская коалиция окончательно сложилась только 1 января 1942 г., когда представители 26 государств подписали в Вашингтоне декларацию о совместной борьбе против агрессоров фашистского блока. К концу войны в ко-

[1] *Ленд-лиз* — система передачи взаймы или в аренду вооружения, стратегического сырья, продовольствия.

алицию входило уже 56 государств. Важными вехами в развитии антигитлеровской коалиции были встречи глав держав-союзниц.

Тегеранская конференция (28 ноября — 1 декабря 1943 г.). Конкретные детали совместных действий против Германии обсуждались на встрече глав правительств СССР, США и Англии — И. В. Сталина, Ф. Рузвельта и У. Черчилля, состоявшейся в Тегеране с 28 ноября по 1 декабря 1943 г.

Основные вопросы, затронутые на конференции, касались открытия второго фронта и послевоенного развития Германии. Второй фронт вопреки достигнутым ранее договоренностям не был открыт союзниками в 1942 г. Советский Союз настаивал на открытии второго фронта во Франции. Однако в 1943 г. английские войска начали высадку десанта в Италии.

На конференции Сталин настаивал на вторжении союзнических войск в Северную Францию в течение мая 1944 г. Черчилль всячески пытался оттянуть решение этого вопроса. Рузвельт в данном вопросе поддержал Сталина. Было решено, что англо-американские войска высадятся в мае 1944 г. на севере Франции, а Красная Армия поможет им своим наступлением.

Союзники договорились требовать от Германии только безоговорочной капитуляции. Англичане и американцы также предлагали договориться о расчленении Германии, однако Сталин выступил против.

На конференции в Ялте. Сталин, Рузвельт, Черчилль

На конференции главы государств высказались также за тесное сотрудничество после окончания войны.

Ялтинская конференция (4—11 февраля 1945 г.). В начале 1945 г. стало ясно, что фашистская Германия потерпела поражение в войне. Ее послевоенную судьбу решали Сталин, Рузвельт и Черчилль на конференции в Ялте.

Лидеры СССР, США и Великобритании подтвердили свое намерение добиваться от Германии безоговорочной капитуляции. Германские вооруженные силы должны быть полностью разоружены и распущены, германская военная промышленность ликвидирована, национал-социалистическая партия и все другие нацистские организации запрещены.

На конференции было решено разделить Германию и Берлин на зоны оккупации. По требованию западных союзников одну оккупационную зону предоставили Франции. Французские представители должны были войти и в Контрольный совет, который занимался бы управлением Германией после ее разгрома. Германия должна была выплатить странам-победительницам 20 млрд долл.

Одним из постоянно обсуждаемых на конференциях был польский вопрос. В итоге было решено: Западная Украина и Белоруссия остаются в составе СССР, а Польша получает германские земли на севере и западе.

Для поддержания послевоенного мира союзники решили создать Организацию Объединенных Наций (ООН). На конференции была окончательно достигнута договоренность о том, что СССР вступит в войну против Японии через 2—3 месяца после разгрома Германии. За это Сталин потребовал южную часть острова Сахалин, Курильские острова и военно-морскую базу Порт-Артур в Китае, т. е. возвращения всего, что Российская империя потеряла после поражения в войне 1904—1905 гг.

Вопросы и задания

1. Определите этапы складывания антигитлеровской коалиции. Назовите предпосылки союза СССР, США и Великобритании.
2. Дайте характеристику и оценку решений Тегеранской и Ялтинской конференций.
3. Какое участие в войне принимали союзники СССР?
4. Определите причины охлаждения отношений союзников после окончания войны с фашистской Германией.
5. Используя дополнительную литературу, подготовьте сообщение о советской дипломатии в годы второй мировой войны.

§ 39. Общее наступление Красной Армии на всех фронтах. Освобождение Европы от фашизма

Вспомните итоги военной кампании 1943 г.

Изгнание захватчиков с советской земли. Начало 1944 г. ознаменовано рядом крупных операций советских войск. Была окончательно снята блокада Ленинграда, длившаяся более 900 дней. Советские войска стали наступать на Карельском перешейке: был взят Выборг и освобожден Петрозаводск. Опасаясь окончательного поражения, финское правительство 19 сентября 1944 г. заключило перемирие с СССР.

Еще в конце декабря 1943 г. с плацдармов, созданных во время форсирования Днепра, началось наступление на Правобережной Украине. Германское командование сосредоточило большие силы на Корсунь-Шевченковском выступе на Днепре, расположенном в 80 км южнее Киева. Наступавшие войска 1-го Украинского фронта (командующий Н. Ф. Ватутин) с севера и войска 2-го Украинского фронта (командующий И. С. Конев) с юга окружили 28 января 1944 г. крупную группировку противника, которая была уничтожена 17 февраля. Красная Армия вышла на рубежи, выгодные для последующего наступления на Балканах против Румынии и Венгрии.

В марте—апреле 1944 г. советские войска форсировали реки Южный Буг, Днестр, Прут и освободили Херсон, Винницу, Николаев, Одессу. 26 марта 1944 г. советские войска вышли к государственной границе СССР. В первой половине апреля части 4-го Украинского фронта освободили Керчь и Симферополь. 9 мая был взят Севастополь, а 12 мая Крым освобожден полностью.

Государственная граница СССР восстановлена. Март 1944 г.

Летом 1944 г. советские войска приступили к осуществлению операции «Багратион», целью которой было освобождение Белоруссии. Немецкое командование рассчитывало, что советские войска будут развивать свое наступление на юге, и не ожидало противника.

В операции по освобождению Белоруссии, начавшейся 23 июня, участвовали войска 1, 2 и 3-го Белорусских фронтов (под командованием К. К. Рокоссовского, Г. Ф. Захарова и И. Д. Черняховского) и 1-го Прибалтийского фронта (командующий И. Х. Баграмян). С обеих сторон в битве принимало участие свыше 4 млн человек, около 62 тыс. орудий и минометов, более 7500 танков и самоходных артиллерийских установок, свыше 7100 самолетов. В начале июля восточнее Минска в окружение попало 100 тыс. немецких солдат и офицеров. 3 июля 1944 г. был освобожден Минск. К концу августа

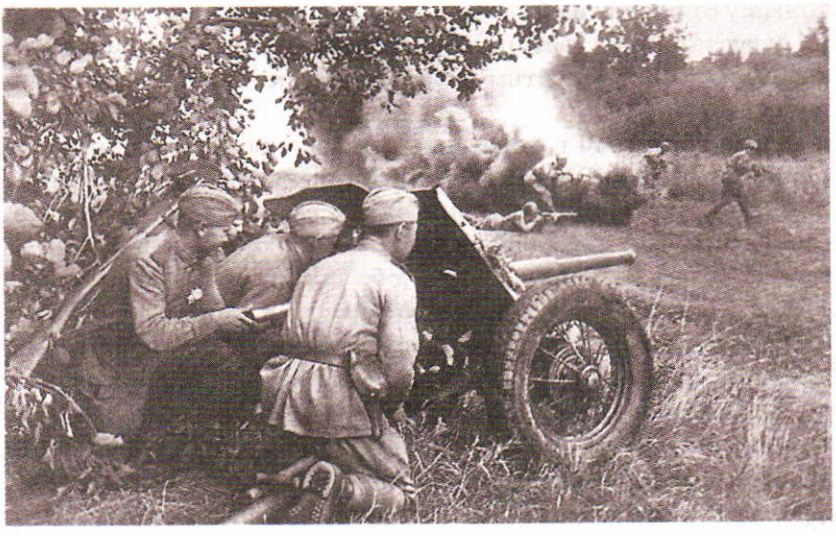

Операция «Багратион». Бой юго-западнее Витебска. 1944 г.

советские войска разгромили армии группы «Центр». Красная Армия полностью освободила Белоруссию, часть Литвы и Латвии, вступила на территорию Польши, подошла к границам Восточной Пруссии, форсировав реки Нарев и Висла.

Во второй половине 1944 г. были успешно проведены Львовско-Сандомирская (лето—осень) и Ясско-Кишиневская (август) операции. В результате их были окончательно освобождены Украина и Молдавия. К концу октября 1944 г. советские войска освободили Закарпатскую Украину.

На севере Красная Армия удачно наступала в Прибалтике. 13 июля был освобожден Вильнюс, в середине сентября войска трех Прибалтийских фронтов начали наступление на Ригу, а войска Ленинградского фронта — на Таллин. К концу сентября была освобождена вся Эстония, 13 октября Красная Армия вошла в Ригу.

Во время наступления в Заполярье в октябре 1944 г. войска Карельского фронта изгнали противника из Мурманской области, освободили незамерзающие порты на Баренцевом море и район Печенги.

В результате наступления 1944 г. германская армия была изгнана с советской территории. Государственная граница СССР на западе была восстановлена на всем протяжении — от Баренцева до Черного моря.

Разгром фашистов в Европе. После того как войска 3-го Украинского фронта вступили на территорию Румынии, 23 августа 1944 г. началось вооруженное восстание против германского союзника, главы румынского правительства маршала Антонеску. Король Румынии Михай отстранил Ан-

тонеску от власти и объявил войну Германии. Красная Армия 31 августа 1944 г. вступила в Бухарест, а части румынской армии приняли участие в борьбе с немецко-фашистскими войсками.

8 сентября 1944 г. советские войска перешли границу еще одного союзника Германского рейха — Болгарии. 9 сентября в столице Болгарии — Софии началось народное восстание, свергнувшее прогерманское правительство. Новое правительство Отечественного фронта объявило войну Германии. 15 сентября советские войска вступили в Софию.

В Югославии к моменту вступления на ее территорию Красной Армии большую часть страны уже успели освободить партизаны, объединившиеся в Народно-освободительную армию Югославии под командованием коммуниста И. Броз Тито. 20 октября 1944 г. войска 3-го Украинского фронта и югославские партизаны освободили столицу Югославии — Белград.

В Словакии в конце августа 1944 г. началось восстание против правительства Тисо, поддерживавшего Германию. Немцы перебросили значительные воинские силы на помощь союзнику. Советское командование поставляло восставшим оружие, боеприпасы и медикаменты. Начавшееся 8 сентября в Карпатах наступление советских войск спасло восставших от разгрома.

Встреча советских воинов в Болгарии

Советские воины форсируют Вислу

К сентябрю 1944 г. единственным союзником Германии в Европе оставалась Венгрия. Вступившие на ее территорию войска 2-го Украинского фронта столкнулись с ожесточенным сопротивлением германских и венгерских войск. Особенно кровопролитными были бои в октябре 1944 г. в районе Дебрецена. После уничтожения вражеской группировки была освобождена часть Венгрии.

Созданное Временное национальное правительство Венгрии 28 декабря 1944 г. объявило Германии войну. Но официальное правительство Венгрии, находившееся в Будапеште, оставалось верным союзу с немцами. Почти три месяца продолжалось сражение за Будапешт, который был взят только 13 февраля 1945 г. Германское командование начало в марте 1945 г. контрнаступление в районе озера Балатон, продолжавшееся десять дней, однако оно окончилось неудачей. 4 апреля 1945 г. Венгрия была полностью освобождена. 13 апреля 1945 г. советские войска освободили столицу Австрии — Вену.

Еще в середине 1944 г., в результате наступления в Белоруссии, была освобождена часть польских земель. Здесь 21 июля 1944 г. был создан Польский комитет национального освобождения (ПКНО), который начал функционировать как правительство Польши. Однако англичане и американцы поддерживали польское правительство, образованное в Лондоне из политиков, эмигрировавших из страны после разгрома 1939 г. В Польше действовали и две основные партизанские армии — Армия Крайова, чьи лидеры поддерживали лондонское правительство, и Армия Людова, которую контролировали коммунисты, сторонники Комитета национального освобождения.

1 августа 1944 г. командование Армии Крайовой подняло антинемецкое восстание в Варшаве с целью не допустить ус-

тановления просоветского режима в Польше. Восставшие надеялись на поддержку Красной Армии, но советские войска, подойдя к Варшаве уже во время начавшегося восстания, не смогли развить наступление, сдерживаемые ожесточенным сопротивлением фашистов.

По приказу советского командования восставшим сбрасывали с самолетов боеприпасы и продовольствие, но это уже не могло помочь им. 2 октября 1944 г. германские войска подавили восстание и фактически разрушили Варшаву. Окончательно Польша была освобождена в ходе Висло-Одерской наступательной операции, начавшейся 12 января 1945 г. 17 января Красная Армия вместе с польскими войсками освободила Варшаву.

В апреле 1945 г. советские войска освободили северо-восточную часть Чехии — Моравию. 5 мая в Праге, столице Чехии, началось восстание против немецких захватчиков. От разгрома восстание спасли две советские танковые армии, освободившие Прагу 9 мая 1945 г.

Завершающий этап Великой Отечественной войны. Битва за Берлин. В результате Висло-Одерской операции войска 1-го Белорусского (командующий — Г. К. Жуков) и 1-го Украинского (командующий И. С. Конев) фронтов вышли к Одеру, захватив ряд плацдармов на западном берегу. В ходе упорных боев войска 3-го Белорусского (командующий — И. Д. Черняховский) и 2-го Белорусского (командующий — К. К. Рокоссовский) фронтов овладели Восточной Пруссией.

Слава павшим героям. *Художник Ф. С. Богородский*

Создались благоприятные условия для развития наступления на Берлин.

Германское командование сосредоточило вокруг Берлина более 1 млн солдат и офицеров, 10 тыс. орудий, 3,5 тыс. самолетов и 1,5 тыс. танков и штурмовых орудий. Для обороны города было мобилизовано все боеспособное население, включая стариков и подростков 14—16 лет.

Штурм Берлина планировалось осуществлять силами 1-го Белорусского фронта, который должен был нанести удар с небольшого Кюстринского плацдарма, атакуя в лоб глубоко эшелонированную оборону противника, 1-го Украинского и 2-го Белорусского фронтов, которые должны были ударами с флангов окружить Берлин. Их поддерживали части польской армии.

Знамя Победы над рейхстагом

Берлинская наступательная операция началась 16 апреля 1945 г. в 5 часов утра. После артиллерийской подготовки в атаку двинулись пехота и танки. Одновременно вспыхнули 150 прожекторов, которые ослепили врага. Оборона немцев была ожесточенной. Самые кровопролитные бои развернулись при взятии укрепленных Зееловских высот, прикрывавших Берлин.

Через девять дней боев 25 апреля советские войска сомкнули кольцо окружения в районе берлинского пригорода Потс-

Встреча советских и американских солдат на Эльбе

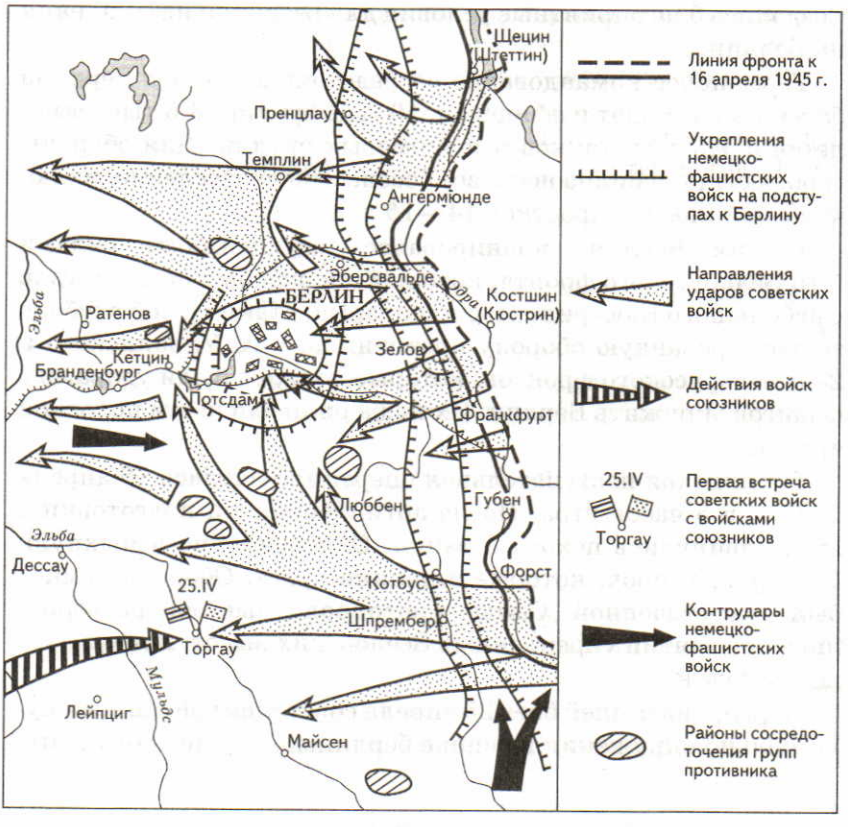

Штурм и взятие Берлина советскими войсками

дама. Навстречу наступавшим частям Красной Армии с запада двигались английские и американские войска. Советские и американские солдаты встретились 25 апреля 1945 г. на реке Эльбе, около города Торгау.

После нескольких безуспешных попыток немцев прорвать окружение в конце апреля 1945 г. советские войска начали завершающий штурм столицы Германии. 29 апреля части Красной Армии вышли к рейхстагу[1].

Орден «Победа»

Ранним утром 1 мая над поверженным рейхстагом взметнулось красное знамя, водруженное разведчиками 756-го стрелкового полка 150-й стрелковой дивизии М. А. Егоровым и М. В. Кантария.

30 апреля 1945 г. покончил жизнь самоубийством А. Гитлер. Новое немецкое правительство возглавил адмирал К. Дёниц. 2 мая войска Берлинского гарнизона капитулировали.

[1] *Рейхстаг* — парламент Германии.

8 мая 1945 г. в Карлсхорсте, пригороде Берлина, начальник германского Генерального штаба В. Кейтель подписал акт о безоговорочной капитуляции Германии. 9 мая о победе над Германией было объявлено гражданам СССР. Этот день позже стал отмечаться как Праздник Победы и день окончания Великой Отечественной войны. В День Победы Москва салютовала павшим и живым героям, воинам и труженикам тыла.

8 мая 1945 г. Капитуляция фашистской Германии

Газета «Правда» писала в этот день: «Девятое мая! Никогда не забудет этого дня советский человек. Как не забудет он 22 июня 1941 г. Между этими датами прошло как бы столетие... мы не ждали 22 июня. Но мы жаждали, чтобы наступил день, когда последний удар свалит с ног черное чудовище, оскорблявшее жизнь. И мы нанесли этот удар... Невероятно радостно на душе сегодня. И ночное небо над Москвой, кажется, излучает отражение той радости, какой полна советская земля. Мы были свидетелями событий, о которых можно писать тома. Но мы сегодня вмещаем их все в одно слово: победа!..»

Потсдамская конференция (17 июля — 2 августа 1945 г.). После окончания войны в Европе главы стран-победительниц — СССР, США и Великобритании пытались договориться об устройстве послевоенного мира на конференции, проходившей в Потсдаме, недалеко от Берлина. Советскую делегацию возглавлял И. В. Сталин, американскую — Г. Трумэн, английскую — У. Черчилль (а с 28 июля — его преемник на посту премьер-министра К. Эттли).

По решениям Потсдамской конференции предусматривалось полное разоружение Германии, роспуск ее вооруженных сил, ликвидация всей военной промышленности. Запрещена была национал-социалистическая партия со всеми ее институтами, противозаконной объявлена пропаганда нацистских идей, отменены все введенные нацистами законы. Управление страной было децентрализовано, но Германия сохранялась как единое государство.

Что касается возмещения ущерба странам, пострадавшим от германской агрессии, то Советский Союз должен был компенсировать свои убытки за счет собственной зоны оккупации Германии и германского имущества в других странах Восточной Европы. Кроме того, Советскому Союзу предстояло получить из западных зон 25% всего изымаемого промышленного оборудования.

На конференции была определена новая польско-германская граница по рекам Одеру и Нейсе. Из переходивших к Польше германских земель изгоняли всех немцев. СССР получил г. Кенигсберг (ныне Калининград) и прилегающую к нему область.

Конференция глав правительств СССР, США и Великобритании. Потсдам, июль 1945 г.

Весь германский флот был поровну разделен между СССР, США и Великобританией. Политических лидеров фашистской Германии было решено предать суду Международного военного трибунала.

Конференция приняла Декларацию об освобожденной Европе, в которой союзные державы заявили о готовности помочь европейским народам «создать демократические учреждения по собственному выбору».

Но уже на конференции стали заметны трения между союзниками. Американцы, обладавшие атомным оружием, претендовали на лидерство в послевоенном мире. С этим, естественно, не мог согласиться Сталин. Хотя СССР и понес огромные потери в ходе войны, его авторитет и влияние коммунистического движения во всем мире увеличились. Советская Армия контролировала значительную часть Центральной Европы, Северо-Восточный Китай и Северную Корею. В результате наметившихся расхождений после второй мировой войны мир стал быстро раскалываться на два противостоящих лагеря — коммунистический во главе с Советским Союзом и демократический во главе с США.

Разгром Японии. Близилась к концу и война на Тихом океане. США разгромили японские войска на Филиппинах и на острове Окинава, готовились к высадке на Японские острова. Американское командование надеялось на новое, атомное оружие, созданное и испытанное учеными США. 6 августа 1945 г. первая атомная бомба была сброшена на японский город Хиросиму без всякой на то военной необходимости,

Подписание акта о безоговорочной капитуляции Германии

а 9 августа — на город Нагасаки. Погибли тысячи мирных жителей.

Советские войска, выполняя заключенные в Ялте договоренности с союзниками, начали военные действия против Японии и вторглись в Маньчжурию, которая с 1931 г. была оккупирована Японией. Вместе с Красной Армией действовали войска Народно-революционной армии Монголии. Все военные операции координировало Главнокомандование советских войск на Дальнем Востоке во главе с маршалом А. М. Василевским.

Советская армия нанесла два встречных удара: 1-й и 2-й Дальневосточные фронты — со стороны Приморья и Приамурья и Забайкальский фронт — с территории Монголии. Развивая наступление через пустыню Гоби и хребты Большого Хингана, советская армия расчленила Квантунскую армию.

Хотя уже 14 августа японский император заявил о согласии Японии на безоговорочную капитуляцию, боевые действия продолжались еще полмесяца. Советские войска полностью разгромили Квантунскую армию и захватили Маньчжурию. 2 сентября 1945 г. представители японского правительства подписали на борту американского линкора «Миссури» акт о безоговорочной капитуляции. Вторая мировая война закончилась.

Итоги и цена победы. Главным итогом второй мировой войны стал разгром нацистской Германии, фашистской Италии и императорской Японии.

Участник Парада Победы — герой Великой Отечественной войны

Масштабы нацистских злодеяний против человечества превзошли средневековую инквизицию. Из 18 млн граждан Европы, оказавшихся в концлагерях, гитлеровцы истребили 11 млн человек. В войне с фашизмом решалась судьба не только нашей страны, но и всего мира. От исхода борьбы СССР с фашистскими агрессорами зависели национальное

возрождение, суверенитет и свобода стран, находившихся под властью фашизма.

Основным источником победы советского народа в войне был его патриотизм, понимание угрозы уничтожения человечества.

Победа далась большой ценой. Были разрушены 1710 городов нашей страны, сожжены свыше 70 тыс. сел и деревень. По приблизительным оценкам война унесла почти 27 млн человеческих жизней. Сократилась доля мужского населения. Из мужчин 1923 г. рождения (которым в 1941 г. было 18 лет) в живых осталось только 3%. Это сказалось в послевоенные годы. Почти каждая семья потеряла отца, сына, брата. Многие дети остались сиротами.

И тем не менее долгожданный День Победы стал в народном сознании радостным праздником, означавшим конец страшной, кровопролитной войны.

Вопросы и задания

1. Охарактеризуйте обстановку и планы сторон на 1944 и 1945 гг.
2. Как происходило освобождение европейских стран? Почему СССР не остановился на границе, а принял решение «добить врага в его логове»?
3. Как развивалась битва за Берлин? Каковы были ее итоги и значение?
4. Дайте оценку решений Потсдамской конференции.
5. Почему СССР вступил в войну с Японией? Как развивались военные действия на Дальнем Востоке?
6. Подготовьте сообщения о полководцах Красной Армии Г. К. Жукове, К. К. Рокоссовском, И. С. Коневе.

ДОКУМЕНТ

Из сообщения Чрезвычайной Государственной Комиссии по установлению и расследованию злодеяний немецко-фашистских захватчиков. 1945 г.

Немецко-фашистские захватчики полностью или частично разрушили и сожгли 1710 городов и более 70 тыс. сел и деревень, сожгли и разрушили свыше 6 млн зданий и лишили крова около 25 млн человек.

Немецко-фашистские захватчики разрушили 31 850 промышленных предприятий, на которых было занято около 4 млн рабочих.

Разрушили 65 тыс. км железнодорожной колеи, 4100 железнодорожных станций, 36 тыс. почтово-телеграфных учреждений, телефонных станций и других предприятий связи.

Уничтожили и разграбили 40 тыс. больниц и других лечебных учреждений, 84 тыс. школ, техникумов, высших учебных заведений, научно-исследовательских институтов, 43 тыс. библиотек общественного пользования.

Разрушили и разграбили 98 тыс. колхозов, 1876 совхозов и 2890 машинно-тракторных станций.

Из книги К. К. Рокоссовского «Солдатский долг»

Тяжелые годы пережила наша Родина. В этой войне решалась судьба каждого из нас. Советские люди понимали это и по зову партии поднялись все, как один, на защиту своего социалистического Отечества... И война стала всенародной.

Преданность и любовь к своему народу... проявлялись в бесчисленных подвигах на поле брани. Героями становились миллионы. Солдаты стояли насмерть на своих рубежах, грудью бросались на амбразуры вражеских дотов, летчики и танкисты, не задумываясь, шли на таран. Героями были все — и те, кто устремлялся в атаку сквозь стену огня. И те, кто под снарядами строил мосты и тянул провод к командным пунктам.

Слава вам, чудесные советские люди!

...Доблесть фронтовиков подкреплялась и вдохновлялась трудовой доблестью рабочих и колхозников, интеллигенции, наших героических женщин, молодежи.

Это они, миллионы неутомимых тружеников, ковали оружие для фронта, кормили и одевали солдат, согревали своей заботой, теплом своих сердец.

Задание к документам

Определите итоги, значение и уроки Великой Отечественной и второй мировой войны.

Вопросы и задания к разделу

1. Октябрь — это закономерность или трагическая ошибка?

2. Была ли неизбежной Гражданская война в России? Аргументируйте свой ответ.

3. Как вы думаете, почему идея большевиков о мировой революции оказалась нереализованной?

4. Сравните индустриализацию начала XX в. и 20—30-х гг. Сделайте выводы.

5. Чем отличалась политика коллективизации от аграрной политики нэпа? К каким последствиям привело изменение ситуации в деревне?

6. Правильна ли мысль, что культ личности — закономерность социалистической системы, а не только следствие качеств И. В. Сталина?

7. Способствовала ли внешнеполитическая деятельность Советского государства в 30-е гг. формированию системы коллективной безопасности?

8. Сравните отношения союзников России в первой мировой войне (Антанта) и во второй мировой войне. В чем было сходство и различие?

Раздел III
СССР в 1945—1991 гг.

§ 40. Международное положение и внешняя политика СССР. Начало «холодной войны»

Вспомните, как складывались взаимоотношения СССР с союзниками по антигитлеровской коалиции во время войны.

Отношения СССР с социалистическими странами. В результате второй мировой войны под контролем СССР оказалась значительная часть Центральной Европы. При поддержке Красной Армии коммунисты в Албании, Болгарии, Венгрии, Польше, Югославии, Румынии и Чехословакии сумели захватить власть и начать социалистические преобразования, подобные тем, что происходили в 20—30-е гг. в СССР. Была проведена аграрная реформа (земля передана крестьянам), национализированы крупная промышленность, банки, транспорт. Преобразования сопровождались массовыми репрессиями, подавлением оппозиции и инакомыслящих.

В 1949 г. в восточных областях Германии была образована Германская Демократическая Республика (ГДР). Во главе ее тоже встали коммунисты. В 1945 г. на территории бывшей французской колонии в Индокитае была провозглашена Демократическая Республика Вьетнам (ДРВ). На территории Северной Кореи, контролировавшейся советскими войсками, возникла Корейская Народно-Демократическая Республика (КНДР). С новыми социалистическими странами СССР подписал договоры о дружбе и сотрудничестве.

Советский Союз оказывал значительную экономическую помощь социалистическим странам, подписав с ними льготные торговые соглашения: Румынии в порядке займа выделил 300 тыс. т пшеницы, в 1947—1948 гг. в связи с тяжелым продовольственным положением в Чехословакии поставил в эту страну 200 тыс. т зерна. Социалистические страны поддерживали Советский Союз во внешней политике, на их территории находились советские войска или советские военные советники.

Конфликт с Югославией. Но Сталин все-таки не доверял до конца правительствам социалистических государств. Поэтому, когда в 1948 г. возникла идея союза между Югославией и Болгарией, он обрушился с резкой критикой на лидеров этих стран — И. Броз Тито и Г. Димитрова. Сталин подозревал, что Тито хочет проводить самостоятельную коммунистическую политику в Европе и стремится объединить вокруг Югославии другие социалистические страны. Кроме того, югославские коммунисты осуществляли внутренние преобразования не так, как это было сделано в СССР и других социалистических странах.

Советско-югославские экономические переговоры были приостановлены, а затем из Югославии отозваны все советские военные советники. Сталин заявил, что коммунистическая партия Югославии не является ни демократической, ни большевистской, а сам Тито и его сторонники допустили широкое развитие «капиталистических элементов в деревне и в городе» и ничем не отличаются от «меньшевиков».

Тито отверг обвинения Сталина. Под давлением Сталина лидеры других коммунистических партий осудили югославское руководство: 20—22 июня 1948 г. на совещании представителей коммунистических партий Европы (болгарской, венгерской, польской, румынской, чехословацкой, итальянской и французской) Тито был обвинен в «национализме», социалистические страны разрывали всякие отношения с Югославией. Сталин надеялся, что Тито будет свергнут другими руководителями югославской компартии, но на съезде коммунистической партии Югославии антисталинская политика И. Броз Тито получила полную поддержку. Тито начал репрессии против своих политических противников.

Когда в 1949 г. была создана международная экономическая организация социалистических стран — Совет Экономической Взаимопомощи (СЭВ), в него вошли только СССР и поддерживающие его социалистические страны — Албания, Болгария, Венгрия, Польша, Румыния и Чехословакия.

«Холодная война». Для решения спорных вопросов в послевоенном мире была создана в октябре 1945 г. Организация Объединенных Наций, куда вошло 51 государство. Но фактически ООН ничего не могла изменить в развивающемся конфликте, названном «холодной войной». «Холодная война» характеризуется гонкой вооружения, идеологическим противостоянием противников, использованием любых военных конфликтов в «третьих странах» для демонстрации военной силы.

Октябрь 1945 г. Создание Организации Объединенных Наций

1946

Начало «холодной войны»

Начало «холодной войны» связывают с выступлением бывшего английского премьер-министра У. Черчилля в г. Фултоне (США) в 1946 г. Черчилль утверждал, что СССР желает воспользоваться результатами войны для «неограниченного распространения своего могущества», и призвал к объединению всех англоязычных народов для борьбы с коммунистической угрозой, которую он видел в росте влияния компартий в странах Европы. Фактически это был призыв к борьбе против Советского Союза и мирового коммунистического движения. При этом допускался и ядерный шантаж СССР.

В 1947 г. в своем послании конгрессу президент США Г. Трумэн развернул программу мер по спасению Европы от советской экспансии, названную «доктриной Трумэна», которая предусматривала: экономическую помощь европейским странам, образование военно-политического союза под эгидой США, размещение военных баз вблизи советских границ, поддержку внутренних оппозиций в странах Восточной Европы, а в случае необходимости — использование вооруженных сил против СССР.

В 1949 г. была создана Организация Североатлантического договора (НАТО), в которую вступили США, Канада, Англия, Франция, Италия и некоторые другие европейские страны. Представитель СССР в ООН заявил, что образование НАТО противоречит Уставу ООН, и потребовал осудить политику создания военных союзов. Советский Союз предлагал запретить использование атомного оружия и других средств массового уничтожения.

Отношения между западными странами и СССР все более обострялись. Превратиться «холодной войне» в настоящую войну помешало только то, что в 1949 г. советские ученые сумели создать атомное оружие. Теперь США уже не обладали исключительным правом на владение атомными бомбами и поэтому стали проводить более осторожную политику.

Центром противостояния двух противоборствующих лагерей стал Дальний Восток. В 1949 г. в Китае власть захватили коммунисты во главе с Мао Цзэдуном, который заключил союз с СССР и приезжал в Москву для переговоров со Сталиным. По договору обе страны обязывались предоставлять друг другу любую военную помощь. Между Китаем и СССР устанавливалось тесное экономическое сотрудничество. Китай получил кредит в 300 млн долл. СССР обязался передать китайцам в 1952 г. военно-морскую базу в г. Порт-Артур.

Сближение между СССР и Китаем было болезненно воспринято американцами. Правительство США решило всеми

силами препятствовать возникновению новых социалистических стран на Дальнем Востоке. Это решение привело в 1950 г. к началу корейской войны.

Война в Корее (25 июня 1950 — 28 июля 1953 г.). В результате разгрома Японии советские войска оккупировали Северную Корею, а американские — Южную. Граница между зонами оккупации проходила по 38-й параллели. К концу 40-х гг. возникло два государства: на севере, поддерживаемое СССР, и на юге, контролируемое США.

Отношения между корейскими правительствами, претендовавшими на власть над всем полуостровом, все более обострялись. Наконец, в июне 1950 г. северокорейские войска напали на Южную Корею. В ходе нескольких сражений южнокорейская армия была разбита, захвачена столица Южной Кореи — Сеул, а вскоре в руках южнокорейского правительства осталась только небольшая территория вокруг города Пусан, и то ее удерживали американские войска.

Американцы, воспользовавшись отсутствием на заседании Совета Безопасности ООН советского представителя, добились, чтобы на помощь южнокорейским войскам были отправлены войска США под флагом ООН. Американская армия, пользуясь значительным преимуществом в военной технике, быстро разгромила северокорейскую армию и двинулась на север, к границе Кореи и Китая. Китайцы по согласованию с СССР отправили под видом добровольцев в Северную Корею миллионную армию. Американские войска отошли к 38-й параллели и там закрепились. Фронт стабилизировался, и война приняла позиционный характер.

В 1951 г. начались мирные переговоры, продолжавшиеся до 1953 г., в результате которых было подписано перемирие: Корея так и осталась фактически разделенной на два государства.

Корейская война 1950—1953 гг. была самым острым моментом в противостоянии двух политических лагерей. Виновны же в этом противостоянии были как западные страны, и в первую очередь США, так и руководство СССР, стремившееся к распространению коммунизма в мире.

1955
Образование Организации Варшавского Договора

Внешняя политика Советского Союза была противоречивой: с одной стороны, он выступал за ядерное разоружение, предлагал усилить международный контроль за этим процессом, резко осуждал образование военных блоков, с другой — интенсивно работал над созданием атомного (1949) и термоядерного (1953) оружия, включился в гонку вооружений, принимал активное участие в военных конфликтах. Образование по инициативе СССР в 1955 г. Организации Варшав-

ского Договора можно считать ответным актом на создание НАТО во главе с США.

Вопросы и задания

1. Дайте определение термина «холодная война». Назовите факторы, подталкивающие бывших союзников к «холодной войне», и факторы, которые могли бы ее предотвратить.
2. Расскажите о военном конфликте в Корее. Дайте его политическую оценку.
3. Докажите на конкретных примерах, что внешняя политика СССР была противоречивой.
4. Подготовьте сообщения о развитии советской дипломатии в послевоенное время, о деятельности СССР в ООН.

ДОКУМЕНТ

Из речи Уинстона Черчилля в Вестминстерском колледже. Фултон (США). 5 марта 1946 г.

...Никто не знает, что Советская Россия и ее коммунистическая международная организация намереваются сделать в ближайшем будущем, или каковы границы, если таковые существуют, их экспансионистских тенденций... Я глубоко восхищаюсь и чту доблестный русский народ и моего товарища военного времени маршала Сталина... Мы приветствуем занятие Россией полагающегося ей места среди руководящих наций мира... Но моя обязанность заключается в том, чтобы представить вам некоторые факты о нынешнем положении в Европе.

От Штеттина на Балтике до Триеста на Адриатике железная завеса спустилась на континент. ...Население в этих районах находится в советской сфере, и все подчиняются в той или иной форме не только советскому влиянию, но и в значительной степени увеличивающемуся контролю Москвы.

Коммунистические партии, которые были очень незначительны во всех этих восточных государствах Европы, достигли исключительной силы, намного превосходящей их численность...

В значительном большинстве стран, отстоящих далеко от русских границ и разбросанных по всему миру, созданы коммунистические «пятые колонны», которые действуют в полном единении и абсолютном повиновении указаниям, полученным от коммунистического центра...

Я отгоняю от себя мысль, что новая война неизбежна... Я не верю, что Советская Россия хочет войны. Она хочет плодов войны и безграничного распространения своей силы и своих доктрин...

Вопрос к документу

В чем видел У. Черчилль опасность для государств Запада со стороны СССР?

§ 41. Экономика СССР в первое послевоенное десятилетие

Вспомните, какой ущерб нанесла Великая Отечественная война экономике СССР.

Возрождение промышленности. Общий материальный ущерб, нанесенный СССР войной, составил 679 млрд руб. Государство потеряло около 30% национального богатства. Таким образом, нанесенный ущерб превышал национальный доход страны 1940 г. в 15 раз.

Госплан СССР под руководством Н. А. Вознесенского разработал пятилетний план восстановления и развития народного хозяйства (1946—1950). Первоочередными считались следующие задачи: восстановление и развитие тяжелой промышленности (главным образом машиностроение, металлургия, топливно-энергетический комплекс), железнодорожного транспорта, обеспечение технического прогресса во всех отраслях, повышение обороноспособности страны. По плану предполагалось восстановить довоенный уровень промышленного производства к 1948 г., а к 1950 г. превысить его на 48%.

Началась демилитаризация промышленности: перевод предприятий с оборонной продукции на выпуск промышленных и продовольственных товаров для населения. Например, к производству тракторов вновь приступили Челябинский и Сталинградский тракторные заводы, в годы войны выпускавшие танки.

Плакат художника В. Иванова

Была проведена реорганизация некоторых военных наркоматов, и на их базе созданы новые, гражданские — Наркомат машиностроения и приборостроения на базе бывшего Наркомата минометного вооружения, наркоматы транспортного и сельскохозяйственного машиностроения, Наркомат автомобильной промышленности. Вскоре все наркоматы были переименованы в министерства.

Во второй половине 1945 г. и в течение 1946 г. были приняты меры, направленные на восстановление нормального режима производства — отменены обязательные сверхурочные работы, введены 8-часовой рабочий день и ежегодные оплачиваемые отпуска. В течение 1946 г. была завершена перестройка народного хозяйства на мирный лад.

Значительные средства вкладывались в промышленность Украины, Белоруссии, Молдавии, Прибалтики. Началось возрождение Днепрогэса, металлургического завода «Запорожсталь», Днепровского алюминиевого завода. Из других республик в пострадавшие районы поступали станки, инструменты и оборудование. На восстановительные работы были направлены сотни высококвалифицированных инженеров, рабочих, строителей. Например, на восстановлении Днепрогэса трудилось около 150 тыс. человек, посланных из других республик Советского Союза.

План восстановления народного хозяйства ставил очень трудные задачи. Учитывая, что СССР вступил в полосу политического противостояния с развитыми странами Запада (США, Великобританией, Францией), то темпы выполнения пятилетки должны были быть очень высокими. Однако слишком тяжелы были потери хозяйства. Восстановление шло на пределе возможного.

23 июня 1945 г. Верховный Совет СССР утвердил закон о демобилизации тринадцати возрастов личного состава действующей армии. Демобилизованные солдаты вернулись к мирному труду. Значительную часть их составляли опытные работники, но все равно квалифицированных кадров не хватало. В результате всего комплекса трудностей объем промышленного производства в 1946 г. снизился по сравнению с 1945 г. на 17%. Но все же были созданы предпосылки для развития промышленности в последующие годы.

Техническому перевооружению промышленности СССР в значительной степени способствовали репарации[1].

---

[1] *Репарация* — вывоз оборудования с предприятий Германии и Японии в СССР как страну-победительницу, хозяйству которой был нанесен ущерб в ходе войн с этими государствами.

Из одной только Германии было вывезено оборудования на 4,3 млрд долл. Перераспределение средств из легкой промышленности и сельского хозяйства в тяжелую промышленность позволило ускорить темпы восстановления. Государство также использовало бесплатный труд заключенных ГУЛАГа (8—9 млн человек) и военнопленных (1,5 млн немцев и 0,5 млн японцев).

За 1946—1950 гг. было восстановлено и построено 6200 крупных промышленных предприятий. Новые заводы возникли на Урале и в Сибири, в Закавказье. Крупные металлургические центры строились на севере европейской части СССР. Был сооружен первый в стране газопровод Саратов — Москва, построено несколько новых гидроэлектростанций, в частности Рыбинская в Ярославской области, Фархадская в Узбекистане, Нижнетуринская на Урале, Сухумская в Грузии, Щекинская в Подмосковье. К 1950 г. завершилось возрождение угольной промышленности Донбасса. Заработали Макеевский, Краматорский и Енакиевский металлургические заводы. Вступил в строй Днепрогэс.

На заводах создавались новые высокопроизводительные машины и агрегаты. Увеличился объем механизации труда в черной металлургии и угольной промышленности; системы автоматизированного управления возводились на гидроэлектростанциях.

В Прибалтике, Молдавии, Западной Белоруссии и Западной Украине восстановление разрушенного хозяйства сочеталось с его коренной реконструкцией. На месте старых заводов возникали мощные современные предприятия. Строились и новые заводы — металлообрабатывающие, электротехнические. Так, был построен Рижский электромашиностроительный завод (РЭЗ). В западных областях Украины появились предприятия газовой и автомобильной промышленности.

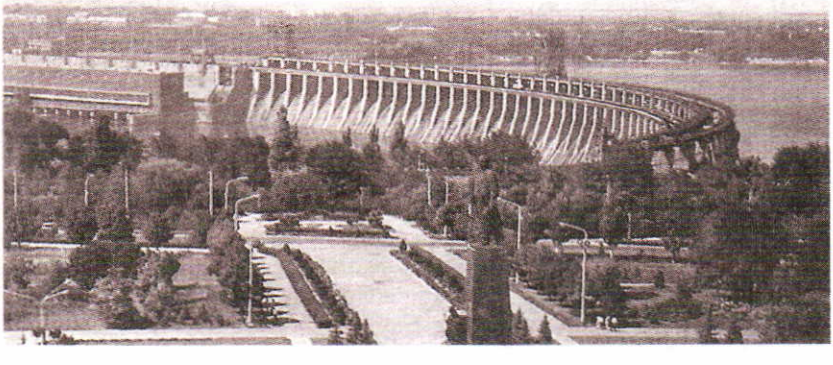

Восстановленная плотина Днепрогэса

К 1950 г. в присоединенных перед войной новых республиках СССР производство промышленной продукции в два-три раза превысило довоенный уровень. И это при том, что в течение всего этого времени не утихала антисоветская партизанская война, охватившая Западную Украину и Прибалтийские республики. Наиболее тяжелые сражения шли в 1945 и 1946 гг., а последние вспышки сопротивления были подавлены только в 1950 г. В целом к 1950 г. восстановление советской промышленности было завершено.

В июле 1952 г. специальная комиссия подготовила директивы нового пятилетнего плана (1951—1955): повысить уровень промышленного производства в 1,8 раза, среднегодовой темп роста валовой продукции промышленности довести до 12%, увеличить капиталовложения в промышленность в 2 раза.

Восстановление сельского хозяйства. За время войны сельское хозяйство пришло в упадок: миллионы трудоспособных мужчин были мобилизованы на фронт, их заменили женщины, старики и дети, сократились посевные площади, ухудшилась обработка полей. Валовая продукция сельского хозяйства в 1945 г. составила только 60% от уровня 1940 г. В результате войны деревни обезлюдели.

На село не поставлялась новая сельскохозяйственная техника. Число тракторов по сравнению с довоенным временем уменьшилось на треть. После войны многие крестьяне надеялись на роспуск колхозов, но этого не произошло. После освобождения оккупированных территорий колхозы восстанавливались повсюду. И это несмотря на значительную неэффективность колхозного производства, еще раз проявившуюся во время неурожая 1946 г. В этом году районы производства зерна поразила длительная засуха. Большая часть посевов была потеряна. В деревнях начался голод, который, как и в 1932—1933 гг., тщательно скрывали.

Ленинград в строительных лесах

На току. *Художник А. Пластов. 1949 г.*

Государство открывало столовые, выделило из резервов около 3 млн т зерна, но это не могло удовлетворить нужды крестьянства. Усилилось бегство из деревни. Всего от голода и связанных с ним болезней за 1946—1948 гг. умерло около 1 млн человек. Если бы причина смертности была в засухе, то к 1948 г. положение улучшилось бы, так как в этом году засухи не было, но голод продолжался. Причина крылась в прежней политике государства по отношению к деревне: государственные поставки за границу, господство планово-распределительной системы, репрессивные меры за «хищение государственной и общественной собственности».

После кризиса 1946 г. сельское хозяйство с трудом оправилось и развивалось медленнее, чем промышленность. В феврале 1947 г. пленум ЦК ВКП(б) рассмотрел вопрос «О мерах подъема сельского хозяйства в послевоенный период». Была поставлена задача обеспечения села тракторами, сельскохозяйственными машинами и автомобилями, минеральными удобрениями.

Увеличивали выпуск тракторов восстановленные Сталинградский и Харьковский заводы. Начал поставлять машины для села Минский тракторный завод. Появилась новая техника — самоходные зерновые комбайны, дизельные тракторы ДТ-54, самоходные косилки.

Пытаясь повысить рентабельность[1] колхозов, было принято решение их укрупнить. Но эта мера не привела к ожидаемым результатам, так как разрушалась и так уже подорванная многовековая система хозяйствования. Колхозники окончательно отрывались от своей земли, превращаясь из крестьян в сельскохозяйственных рабочих.

[1] *Рентабельность* — доходность, прибыльность.

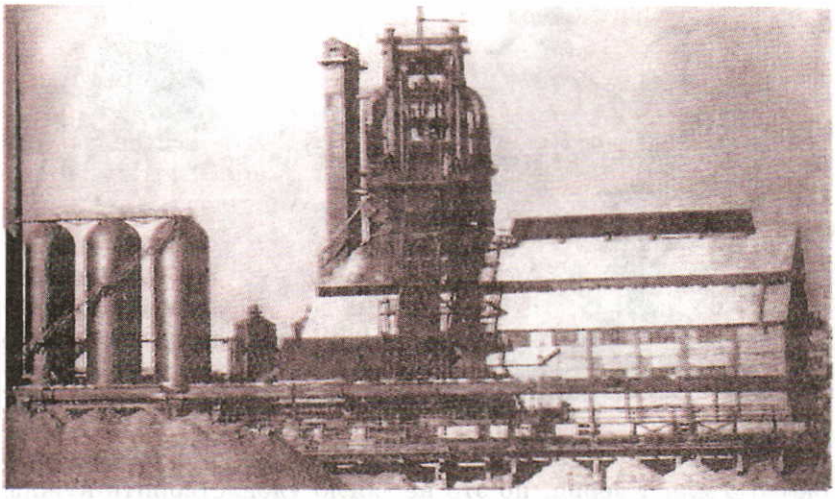

Восстановленный завод «Азовсталь»

Несмотря на низкие показатели коллективного сельского хозяйства, в конце 40-х гг. коллективизация была проведена в Молдавии, Прибалтике и в западных областях Украины и Белоруссии. Это вызывало вооруженное сопротивление. К тому же в Прибалтике сельское хозяйство развивалось на отдельных хуторах, которые почти невозможно было объединять в колхозы. Тем не менее к 1951 г. коллективизация и здесь была закончена.

После войны сельское хозяйство СССР хотя и было частично восстановлено, но все также находилось в тяжелом положении и не обеспечивало всех потребностей страны в сельскохозяйственной продукции.

Уровень жизни народа. Важную роль в стабилизации финансовой системы страны сыграли денежная реформа и отмена карточек на продовольственные и промышленные товары в декабре 1947 г.

За годы войны денежная масса резко увеличилась, что в условиях снижения выпуска товаров народного потребления привело к образованию бюджетного дефицита и росту цен. На руках у населения после войны находилось 66 млрд руб. Целью реформы было «изъять из обращения излишки денег». В ходе реформы Госбанк СССР обменивал старые деньги на новые в соответствии 10 : 1. Вклады населения в сберегательных кассах, не превышающие 3 тыс. руб., обменивались 1 : 1, вклады до 10 тыс. руб. — в соотношении 3 : 2, свыше 10 тыс. — 2 : 1. В результате обмена количество денег, находящихся у населения, резко снизилось, в то время как цены на товары были увеличены, что и позволило отменить карточки. Например, цены на хлеб и крупы увеличивались на 10—12%.

В последующие годы правительство неоднократно снижало цены на товары народного потребления. Но механизм снижения действовал за счет перераспределения доходов городского и сельского населения. Из колхозов сельскохозяйственная продукция изымалась по низким ценам, а продавалась в городах по более высоким. В результате государство покрывало свои расходы и даже могло снижать цены время от времени.

Война явилась труднейшим испытанием для здравоохранения. Плохое питание привело к специфическим заболеваниям военного времени: дистрофии, авитаминозу и т. п. Многие тысячи людей болели различными инфекционными заболеваниями, сыпным и брюшным тифом, дизентерией. Однако во время войны и послевоенные годы эпидемии ни разу не вспыхнули в стране. Заслуга в этом принадлежит, прежде всего, самоотверженному труду врачей.

В послевоенные годы развернулось интенсивное строительство, особенно в районах, наиболее пострадавших от войны. Темпы восстановительных работ не удовлетворяли потребности в жилье. Правительство всячески поощряло индивидуальных застройщиков. Им бесплатно отводились земельные участки и предоставлялись долгосрочные денежные ссуды. Хозяйственные организации помогали застройщикам, снабжая их строительными материалами и транспортом на льготных условиях. Довольно широкий размах в послевоенные годы приобрело в городах строительство на кооперативных началах.

Послевоенное восстановление хозяйства оказывало существенное влияние на быт людей, вкусы, обычаи, манеру поведения. Новоселы, как правило, покупали современную мебель. В быт все шире входили радиотехника и электроприборы. Материальный уровень жизни населения повысился. Многие смогли покупать новую одежду. В крупных городах устраивались выставки мод. Модельеры создавали яркие образцы, не уступавшие лучшим мировым.

Укрепление тоталитарного режима. В ходе войны командно-административная система Советского государства утвердилась. Победа укрепила в сознании людей, что советский строй самый лучший. Авторитет И. В. Сталина и коммунистической партии усилился. Большинство работников партийно-хозяйственного аппарата уверовало в непогрешимость административных методов руководства.

Крупные потери в интеллектуальном и нравственном потенциале общества привели к тому, что к власти на разных уровнях приходили карьеристы, стремившиеся воспользоваться своим служебным положением в достижении личного благополучия. В то же время война выдвинула и целый ряд

11 – 5079

талантливых руководителей и полководцев. Сталин воспринимал такое положение как потенциальное посягательство на личную власть.

Особое место в государственной системе нашей страны занимали карательные органы во главе с Л. П. Берией. Некоторое снижение репрессий в годы войны не означало ослабления роли НКВД в жизни государства.

В марте 1946 г. на первой сессии Верховного Совета СССР нового созыва были сделаны перестановки в высшем эшелоне власти. В это же время начинается кампания против Г. К. Жукова. Предлогом освобождения его от должности главнокомандующего сухопутными войсками стали показания арестованного маршала авиации А. А. Новикова о нелояльности Жукова к Сталину. В феврале 1947 г. Жукова вывели из числа кандидатов в члены ЦК. В вину ставилось «отсутствие партийной скромности» и «переоценка своей роли в Отечественной войне». Многие боевые соратники маршала были репрессированы. Сам Жуков ожидал ареста.

Начались репрессии среди высших партийных чиновников. Самым значительным политическим процессом стало так называемое «ленинградское дело». На основании ложных обвинений были арестованы Н. А. Вознесенский, заместитель председателя Совета Министров и председатель Госплана, А. А. Кузнецов, секретарь ЦК ВКП(б), организатор обороны Ленинграда, многие деятели Ленинградской организации коммунистической партии. Их обвинили в стремлении создать оппозиционную Российскую коммунистическую пар-

В полной мере, как и раньше, функционировал ГУЛАГ

тию для захвата власти в стране. Все они были осуждены и тайно расстреляны.

После войны в обществе наступила пора неопределенных надежд на лучшее будущее, на то, что власть с бóльшим доверием станет относиться к народу. Многие верили, что после победы наступит более свободная жизнь. Однако со второй половины 40-х гг. в СССР вновь развернулись массовые репрессии. Многие солдаты, оказавшиеся в немецком плену, после освобождения были вновь отправлены в концентрационные лагеря (только на этот раз — в советские).

После войны у многих политических заключенных закончились тюремные сроки. Их выпускали, но они должны были жить вне европейской части СССР. Однако даже подобное облегчение участи было недолгим: начиная с 1948 г. многих из них снова арестовали без всяких обвинений и отправили в лагеря.

Культура в 1945—1955 гг. В первое послевоенное десятилетие административно-командные методы руководства культурой усилились. Центральное место в работе ЦК партии занимали идеологические вопросы. Многочисленные партийные постановления касались широкого круга проблем: подготовки идеологических кадров партии, работы редакций газет и журналов, преподавания общественных наук в вузах, репертуаров драматических театров и т. д.

Обстановка, сложившаяся в науке, наглядно отразилась в дискуссиях конца 40-х — начала 50-х гг. В 1947 г. прошла дискуссия по философии на основе книги Г. Ф. Александрова «История западноевропейской философии», в 1951 г. — по политэкономии. В них приняли участие руководители партии: по философии — член Политбюро ЦК А. А. Жданов, по языкознанию и политэкономии — И. В. Сталин.

Некомпетентное авторитарное вмешательство привело к пагубным последствиям: крупные открытия, сделанные учеными в области физики, квантовой механики, химии и кибернетики, объявлялись враждебными материализму.

Особенно пострадала генетика и молекулярная биология. Ученые-генетики доказывали, что невозможно изменениями условий среды обитания изменить наследственный характер развития биологических организмов. Этот вывод лжеученые связывали напрямую с политическим вопросом — воспитанием нового советского гражданина в социалистических условиях. На сессии Всесоюзной академии сельскохозяйственных наук им. Ленина (ВАСХНИЛ) в августе 1948 г. монопольное положение в агробиологии заняла группа Т. Д. Лысенко. Генетика была объявлена лженаукой. Исследования в области генетики и других важных разделов общей биологии почти прекратились.

Трофим Денисович Лысенко (1898—1976) родился в крестьянской семье. После окончания училища садоводства и Киевских двухгодичных курсов селекции работал на селекционной станции и учился в Киевском сельхозинституте, который окончил в 1925 г. Работал на селекционных станциях в Азербайджане, Одессе. Перебравшись в Москву, Лысенко выдвинул учение о наследственности, изменчивости и видообразовании, которое назвал «мичуринским». Он обещал создать чудо-сорта, поднять урожайность всех культур в короткие сроки методами, практически не требующими затрат. Так, в 1929 г. он заявил, что знает, как с помощью воздействия холода на прорастающие зерна пшеницы увеличить производство зерна (яровизация). «Народный академик» АН УССР (1934), ВАСХНИЛ (1935), АН СССР (1939) первым заявил, что в науке орудуют вредители, а научную полемику (в которой был не силен) квалифицировал как политическую диверсию. В 1938 г., после Н. И. Вавилова и также репрессированных ученых А. И. Муралова и Г. К. Мейстера, занял пост президента ВАСХНИЛ. Приятная для начальства ложь принимала формы цифр, графиков и подтасованных фактов. Лысенко был трижды удостоен Сталинской премии, звания Героя Социалистического Труда, получил 8 орденов Ленина. Деятельность Лысенко нанесла огромный вред биологии и надолго привела к тотальному запрету генетики.

А. А. Ахматова. *Художник Л. Бруни*

Летом 1946 г. власти развернули наступление против «западного влияния» на развитие отечественной культуры. Подобные факты осуждались как проявления «космополитизма и низкопоклонства». Пропагандистской кампанией руководил секретарь ЦК ВКП(б) А. А. Жданов. В 1946 г. резкая критика обрушилась на писателя М. Зощенко и поэтессу А. Ахматову. Их обвиняли в сочинении произведений, «чуждых советской литературе».

Вслед за ними нападкам подверглись деятели кино С. Эйзенштейн (за вторую серию «Ивана Грозного»), В. Пудовкин (за фильм «Адмирал Нахимов»), Л. Луков (за вторую серию фильма «Большая жизнь»). В фильме Иван Грозный был представлен человеком, пытающимся осознать и оценить свою жизнь, мятущимся, боящимся своих грехов, ужаснувшимся потокам пролитой им крови. Это Сталину не понравилось: слишком явны были параллели с советской действительностью. А шахтерский Донбасс, показанный в фильме «Большая жизнь», по мнению партийных функционеров, не являлся свидетельством развитой промышленной области с передовой техникой и культурой.

С. С. Прокофьев

Подобная критика привела к резкому сокращению количества новых фильмов и спектаклей. Если в 1945 г. было выпущено 45 полнометражных художественных фильмов, то в 1951 г. — всего 9, причем часть из них — снятые на пленку спектакли. Театры ставили за сезон не больше 2—3 но-

вых пьес. Из репертуара изымались пьесы иностранных авторов.

Следующим объектом преследований стали композиторы. Поводом послужило исполнение в декабре 1947 г. трех произведений, заказанных к 30-летию Октябрьской революции: Шестой симфонии С. Прокофьева, «Поэмы» А. Хачатуряна и оперы В. Мурадели «Великая дружба». В феврале 1948 г. было принято постановление ЦК «О декадентских тенденциях в советской музыке». Позже начинается кампания против композиторов-«формалистов» — С. С. Прокофьева, Д. Д. Шостаковича, Н. Я. Мясковского и др. По мнению партии, композиторы должны были писать простые мелодии, а не увлекаться сложными мелодическими конструкциями. Кампания велась в течение 1948 г. и вылилась в массовые исключения из Союза композиторов и других творческих ассоциаций.

Нападкам подверглись философы и экономисты. Например, философов упрекали в том, что они излагают западную философию с «объективистских позиций», вместо того чтобы вести «партийную критику». По сути дела, Сталин и Жданов стремились всю культуру свести к простой поддержке коммунистической пропаганды.

С конца 1948 г. началось преследование «космополитов». Вначале запретили все контакты и вступление в брак советских граждан с иностранцами. Вскоре критика космополитизма приобрела антисемитский характер: были запрещены культурные и общественные еврейские организации, закрыты периодические издания, несколько сот человек были арестованы, некоторые расстреляны.

Разумеется, время произвело свой отбор. О многих произведениях, отмеченных тогда высшей премией (Сталинской) сейчас не вспоминают. Но остались в советской литературе «Золотая карета» Л. Леонова, «Далекие годы» К. Паустовского, «Первые радости» и «Необыкновенное лето» К. Федина, «Звезда» Э. Казакевича. В классику советского кино вошли фильмы «Молодая гвардия» С. Герасимова, «Подвиг разведчика» Б. Барнета. Достойное место в репертуарах музыкальных театров и филармоний занимают произведения Д. Шостаковича, В. Шебалина, С. Прокофьева.

Плакат к кинофильму «Подвиг разведчика»

В послевоенные годы в ряду естественных наук вперед выдвинулась физика. Особенно большое значение приобрели исследования в области атомного ядра и элементарных частиц. Овладение атомной энергией лежало в основе многих процессов технического прогресса. Уже в 1943 г. был создан специальный центр атомных исследований. После войны начали

С. И. Вавилов

работу такие учреждения, как Институт атомной энергии и Институт ядерных проблем АН СССР. В 1946 г. изыскания ученых увенчались успехом: была осуществлена ядерная цепная реакция в атомном реакторе. Это открытие позволило глубже изучить и по-новому объяснить многие физические явления. Крупный вклад был сделан советскими учеными в изучение люминесценции — излучения, возникающего в жидкостях, газах и твердых телах; в исследование свечения электронов, движущихся в веществе со сверхсветовой скоростью. С. И. Вавилов совместно с И. Е. Таммом, И. М. Франком и П. А. Черенковым установили природу свечения и дали теоретическое обоснование этого явления. Эти исследования позволили создать люминесцентные лампы, излучение которых было близко к дневному свету.

Во второй половине 40-х гг. велись интенсивные исследования полупроводников. Крупным центром этих исследований был возглавлявшийся академиком А. Ф. Иоффе Ленинградский физико-технический институт АН СССР. При помощи созданных совершенных фото- и термоэлементов можно было непосредственно превращать энергию тепла в электро-

И. М. Франк и П. А. Черенков

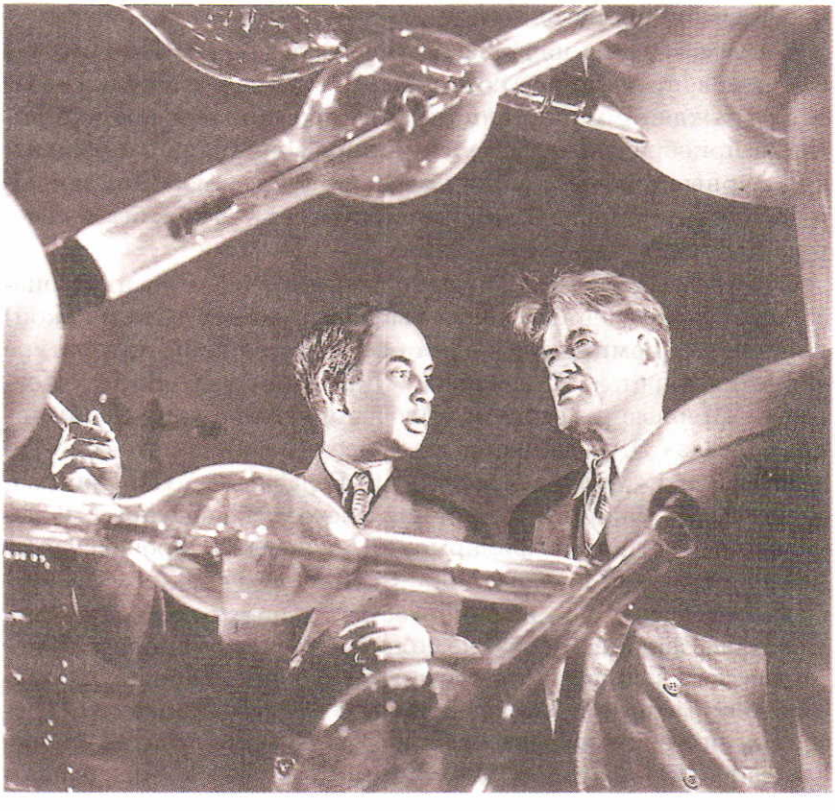

энергию. Большое развитие получила радиотехника. Полупроводники легли в основу многих радиоприборов, геодезических и радиолокационных установок. Советская наука смогла достичь небывалых высот и подготовить прорыв человека в космос.

Смерть Сталина. В октябре 1952 г. состоялся XIX съезд партии, на котором ВКП(б) была переименована в Коммунистическую партию Советского Союза. Это был последний съезд при жизни постаревшего Сталина. С основным докладом выступил секретарь ЦК Г. М. Маленков, в котором уже стали видеть возможного наследника Сталина.

Маленков говорил об «усилении критики» и укреплении «дисциплины партийной и государственной», а также об усилении «идеологической работы». Доклад явно был подготовлен под наблюдением Сталина, и под «укреплением дисциплины» он видел усиление репрессий и идеологического давления.

Вместо Политбюро, по решению съезда, коммунистическую партию теперь возглавил Президиум ЦК. В Президиум были введены многие молодые партийные руководители, а своих старых соратников Сталин стал резко критиковать. Например, в политических ошибках он обвинил секретарей ЦК В. М. Молотова и А. И. Микояна. Возможно, Сталин подготавливал новую расправу с партийной верхушкой, как это уже было в конце 30-х гг.

Зловещим признаком явилось и возбуждение в 1953 г. уголовного дела против группы врачей, которых обвинили в отравлениях и подготовке убийств государственных деятелей. Но начать новые массовые репрессии Сталин уже не смог. 1 марта 1953 г. у него произошел апоплексический удар, а 5 марта Сталин скончался от кровоизлияния в мозг. Закончилась целая эпоха в жизни страны.

СССР возглавило новое коллективное руководство: Г. М. Маленков (Председатель Совета Министров), Л. П. Берия, В. М. Молотов, Н. А. Булганин и Л. М. Каганович (его заместители), маршал К. Е. Ворошилов (Председатель Президиума Верховного Совета СССР). Контроль над коммунистической партией перешел в руки секретаря ЦК Н. С. Хрущева, который был назначен на пост Первого секретаря ЦК КПСС.

Вопросы и задания

1. Назовите территориальные приобретения СССР после войны.
2. Охарактеризуйте темпы восстановления разрушенного хозяйства в СССР после войны.
3. Расскажите о трудностях восстановления промышленного и сельскохозяйственного производства.

4. Как развивалась культура после войны? Отметьте успехи и потери.
5. Какой след в истории Советского Союза оставил И. В. Сталин?

ДОКУМЕНТЫ

Из материалов архива КГБ СССР

В течение 1944—46 гг. органы госбезопасности ликвидировали силы «Союза литовских партизан» и «Армии свободы Литвы», в частности, два состава «верховных штабов», десятки окружных и уездных «командований» и отдельных бандформирований. ...Было изъято 2400 пулеметов, 14 тыс. автоматов, 20 тыс. винтовок и 15 тыс. пистолетов...

В период 22—23 мая 1948 г. (Постановление СМ СССР от 21 февраля 1948 г.) выселено 11 345 семей активных участников вооруженного националистического бандподполья и кулаков, общим количеством 39 766 человек (мужчин — 12 370, женщин — 11 736 и детей до 15 лет — 10 897 человек).

В период с 25 по 28 марта 1949 г. (Постановление СМ СССР от 29 января 1949 г.) выселено 6845 семей кулаков и 1972 семьи бандитов и националистов, с общим количеством 29 180 человек (мужчин — 9199, женщин — 11 736 и детей до 15 лет — 8245 человек).

...Для расширения своего влияния «лесные братья» использовали непопулярность среди населения некоторых мероприятий советской власти, например ограничение частной собственности, а также тяготы военного времени и восстановительного периода, обиды за правые и неправые репрессии. Укрываясь в лесах, бандиты совершали массовые диверсионно-террористические акты, грабили и убивали мирных жителей...

Всего жертвами националистического террора на территории Литвы в 1944—1956 гг. стали 25 108 человек убитых, 2965 раненых. В том числе литовцев — 21 259 убито, 1889 — ранено. Дети до 16 лет — 993 убито, 103 ранено. Дети до 2 лет — 52 убито, 15 ранено.

Вопросы и задания к документу

Определите причины развития националистического движения в Литве. К каким последствиям привела политика советской власти в этой республике? Как отразились события пятидесятилетней давности на современных отношениях с Прибалтийскими государствами?

Из доклада А. А. Жданова о журналах «Звезда» и «Ленинград»

...Наиболее грубой ошибкой журнала «Звезда» является предоставление своих страниц для литературного «творчества» Зощенко и Ахматовой... Зощенко... изображает советских людей бездельниками и уродами, людьми глупыми и примитивными. Зощенко, как мещанин и пошляк, избрал своей постоянной темой копание в самых низменных и мелочных сторонах быта.

Тематика Ахматовой насквозь индивидуалистическая. До убожества ограничен диапазон ее поэзии — поэзии взбесившейся барыньки, мечущейся между будуаром и молельной. Основное у нее — это любовно-эротические мотивы, переплетенные с мотивами грусти, тоски, смерти, мистики, обреченности... Таков духовный мир Ахматовой, одного из осколков безвозвратно канувшего в вечность мира старой дворянской культуры...

Вопросы и задания к документу

Подготовьте сообщение о творчестве М. Зощенко и А. Ахматовой. Согласны ли вы с критикой А. Жданова? Какие последствия имела кампания против М. Зощенко и А. Ахматовой? Как оценивали творчество этих авторов и относились к гонениям на них выдающиеся деятели отечественной культуры?

§ 42—43. Развитие СССР в 1953—1964 гг.

Вспомните, чем характеризовалась тоталитарная система, укрепившаяся в 30—40-е гг.

Борьба за власть после смерти И. В. Сталина. Смерть Сталина обострила борьбу за власть в высшем советском руководстве. Министр внутренних дел Л. П. Берия предложил на должность Председателя Совета Министров Г. М. Маленкова, который, в свою очередь, указал на необходимость объединения МВД и МГБ под руководством Берии. Таким образом, влияние Берии усилилось. В руководстве были произведены и другие изменения: по настоянию Хрущева Жуков, командовавший Уральским военным округом, был возвращен в Москву. Маленков, Берия и Хрущев стали наиболее влиятельными политическими фигурами.

Все они понимали (или чувствовали), что страна, общество зашли в тупик: созданная большевиками социалистическая система исчерпала свои возможности и нуждалась в срочном обновлении. Но отступать от тоталитарных принципов системы они не собирались. Еще меньше к этому были готовы другие члены руководства. Уже первое радикальное предложение Берии об амнистии было урезано: на свободу были выпущены только уголовники, о политических заключенных ничего не говорилось. Были также сняты обвинения с профессоров, обвинявшихся по делу врачей.

Многие члены руководства усмотрели в действиях министра МВД и МГБ стремление предстать в глазах общества борцом за справедливость и усилить свою власть. В спешном

порядке было решено вывести Берию из состава ЦК. Постепенно 9 из 10 членов Президиума ЦК составили единый фронт против Берии.

Н. С. Хрущев и Г. М. Маленков организовали арест Берии прямо на заседании Президиума 26 июня 1953 г. Хрущев, взяв слово, обвинил Берию в стремлении к захвату власти, и по специальному сигналу в зал заседания вошли маршал Г. К. Жуков и генерал К. С. Москаленко, которые и произвели арест министра. Пленум ЦК КПСС (2—7 июля) одобрил арест Берии. Берия был объявлен английским шпионом, а в декабре 1953 г. его судил трибунал под председательством маршала И. С. Конева. Берия был приговорен к смерти и расстрелян.

Под жесткий контроль партийных организаций были взяты органы государственной безопасности. Из ведения МВД были изъяты вопросы разведки, контрразведки и политической безопасности, которыми отныне ведал Комитет государственной безопасности при Совете Министров СССР. Были ликвидированы чрезвычайные судебные организации — «особые совещания», и так называемыми государственными преступлениями отныне должны были заниматься обычные суды. Теперь без санкции партийных органов ни один член КПСС не мог быть арестован или заключен в тюрьму. Была отдана под суд за фабрикацию фальшивых «дел» часть руководителей карательных органов (В. Н. Меркулов, В. З. Кобулов, В. Г. Деканозов и др.), введен прокурорский надзор за службой госбезопасности.

Начался пересмотр старых судебных дел. Многие сфальсифицированные по приказу Сталина дела были остановлены. В декабре 1954 г. было объявлено, что все «ленинградское дело» сфальсифицировано Берией и Абакумовым. Началась постепенная реабилитация и освобождение невинно осужденных. Устранение Л. П. Берии укрепило позиции партийного аппарата и возглавлявшего его Н. С. Хрущева.

Экономический курс Г. М. Маленкова. 8 августа 1953 г. Верховный Совет заслушал доклад Маленкова «О неотложных задачах в области промышленности и сельского хозяйства по дальнейшему улучшению материального благосостояния народа». Суть его предложений сводилась к тому, чтобы поднять производство предметов потребления и повысить их качество, для чего надо значительно увеличить капиталовложения в легкую и пищевую промышленность. Он называл конкретный срок повышения обеспеченности населения мясом, рыбой, сахаром, тканями, одеждой, обувью, посудой, мебелью — 2 года.

Однако об источниках финансирования ничего не было сказано. Подобные мероприятия можно было осуществить только при условии перераспределения средств из оборонной промышленности, а это было нереально в тех условиях. В сельском хозяйстве предусматривалось повысить заготовительные цены на мясо, молоко, шерсть, картофель и овощи, значительно снизить нормы обязательных поставок с подсобного хозяйства колхозников, уменьшить в 2 раза денежный налог с них. В области внешней политики Маленков отмечал успехи советской дипломатии за последние месяцы и констатировал начало процесса разрядки международной напряженности.

Н. С. Хрущев

Выступление Маленкова имело широкий резонанс как внутри страны, так и за рубежом. Его имя стало пользоваться популярностью, особенно среди крестьян. Такое положение не устраивало Хрущева. Борьба за лидерство продолжалась.

Укрепление позиций Н. С. Хрущева. Хрущев видел в относительно молодом Маленкове угрозу своей власти. В прессе появились критические статьи. Имя Маленкова не упоминалось, но всем было ясно, против кого они направлены. Прошла уже половина срока, за который Маленков собирался обеспечить население товарами, но ничего не было сделано. На заседании пленума ЦК КПСС (январь 1955 г.) Хрущев высказал мнение руководства, что Маленков не обеспечивает надлежащего выполнения обязанностей Председателя Совета Министров СССР, а также «очень робко и нерешительно, а зачастую и беспринципно подходит к решению многих вопросов». Особенно Маленкову досталось за экономические и внешнеполитические новации.

Маленков был освобожден от руководства Советом Министров. Новым Председателем Совета Министров стал, по предложению Хрущева, министр обороны Н. А. Булганин, а новым министром обороны — маршал Г. К. Жуков. Оба этих политических деятеля были сторонниками Хрущева.

Кроме того, Маленкова заставили написать обращение к партийным организациям, где ему пришлось взять на себя ответственность за тяжелое положение в сельском хозяйстве и признать собственную «неопытность» в делах управления государством и экономикой. Также в партийных организациях была распространена секретная информация, что Маленков участвовал в фальсификации «ленинградского дела». Это сильно подорвало его авторитет в глазах простых членов КПСС. В результате Маленкова отправили работать в Казахстан на незначительную должность.

XX съезд КПСС и продолжение борьбы за власть в партийном руководстве. XX съезд КПСС (14—25 февраля 1956 г.) кардинально изменил положение внутри коммунистической партии.

Начало работы съезда не предвещало никаких сюрпризов. В Отчетном докладе Центрального Комитета КПСС были выдвинуты новые положения коммунистической доктрины: например, сформулирован тезис о возможности предотвращения новой мировой войны и мирного перехода от капитализма к социализму в отдельных странах. Много говорили о недочетах в развитии народного хозяйства, особенно об отставании сельскохозяйственного производства. На съезде были утверждены Директивы по шестому пятилетнему плану развития народного хозяйства на 1956—1960 гг.

Июнь 1956 г. Постановление ЦК КПСС «О преодолении культа личности и его последствий»

Но в последний день съезда настоящей сенсацией и полнейшей неожиданностью для его делегатов стало выступление Н. С. Хрущева. На закрытом заседании он прочитал доклад «О культе личности и его последствиях», в котором с резкой критикой обрушился на И. В. Сталина и его политику. Хрущев сумел добиться того, чтобы на прочтение доклада согласились все члены Президиума ЦК КПСС, хотя Ворошилов, Молотов и Каганович вначале были резко против.

В докладе он охарактеризовал культ личности И. В. Сталина. Хрущев, правда, утверждал, что Сталин действовал правильно до 1934 г. Таким образом, он оправдывал и коллективизацию, и разгром партийной оппозиции в 20-е гг. Но впервые в докладе Хрущева была рассказана правда о репрессиях в 30-е и 40-е гг. Съезд принял резолюцию о мерах по «преодолению культа личности» и «ликвидации его последствий во всех областях».

После съезда доклад Хрущева обсуждался по всей стране на закрытых партийных собраниях. Сам доклад не был опубликован, но было напечатано постановление ЦК КПСС, осуждающее культ личности.

После съезда началась ускоренная реабилитация невинно осужденных, многие заключенные возвращались из лагерей и ссылок полностью оправданными. Депортированным в 1944 г. народам (за исключением крымских татар и немцев Поволжья) разрешено было вернуться на родину, восстанавливались их автономные республики. В газетах и книгах стали писать о многих репрессированных деятелях Советского государства, начали переиздаваться их сочинения. Вместо Сталина в партийной пропаганде теперь возвеличивали Ленина, широко отмечались его юбилеи. Стали присуждаться Ленинские премии в области искусства, науки и техники.

Были изданы запрещенные при Сталине ленинские работы, в том числе и его «завещание».

Попытка смещения Хрущева в 1957 г. Борьба с культом личности вызвала недовольство части партийных руководителей. Обвинения против Сталина бросали тень и на его ближайших помощников — Молотова, Кагановича, Маленкова. Вскоре созрел заговор с целью отстранить Хрущева от власти. Воспользовавшись его поездкой в Финляндию, оппозиционеры подготовили заседание Президиума ЦК.

Когда Хрущев вернулся, ему предложили уйти с поста первого секретаря ЦК КПСС и стать министром сельского хозяйства. Большинство Президиума ЦК (Н. А. Булганин, К. Е. Ворошилов, В. М. Молотов, Г. М. Маленков, Л. М. Каганович, М. Г. Первухин и М. З. Сабуров) требовали отставки Хрущева. Однако Хрущев потребовал обсуждения этого вопроса на пленуме ЦК, который один мог решить этот вопрос. На пленуме, который Хрущев еще ранее сформировал из преданных ему людей, «оппозиционеры» были обвинены в создании «антипартийной группы» и лишены всех постов (Молотов был отправлен послом в Монголию, Маленков назначен директором электростанции, Каганович — директором горно-обогатительного комбината).

Хрущев стал фактически единовластным правителем в стране. Но он опасался влияния Г. К. Жукова, который хотя дважды (в 1953 и 1957 гг.) и поддержал Хрущева, был все-таки слишком известным и могущественным партийным лидером, пользовавшимся уважением еще и как знаменитый полководец. В конце 1957 г., когда Жуков находился с визитом в Югославии, его сняли со всех партийных и государственных постов и отправили на пенсию. Новым министром обороны стал маршал Р. Я. Малиновский. А в 1958 г. Хрущев, оставаясь Первым секретарем ЦК КПСС, стал Председателем Совета Министров. Он сосредоточил в своих руках такую же власть, какой обладал Сталин. Теперь Хрущев приступил к новым, более решительным реформам.

Развитие промышленности и сельского хозяйства в середине 50-х гг. В 50-е гг. продолжалось строительство новых и техническое переоборудование действующих предприятий. Высокими темпами развивалось машиностроение и приборостроение. Выросла добыча угля, особенно в Карагандинском и Кузнецком угольных бассейнах. Были построены новые электростанции — в декабре 1955 г. введен в эксплуатацию первый гидроагрегат Куйбышевской ГЭС, в 1954 г. завершилось сооружение первой в мире атомной электростанции. Развивалось производство сборных железобетонных конструкций, что позволило резко ускорить темпы жилищного и про-

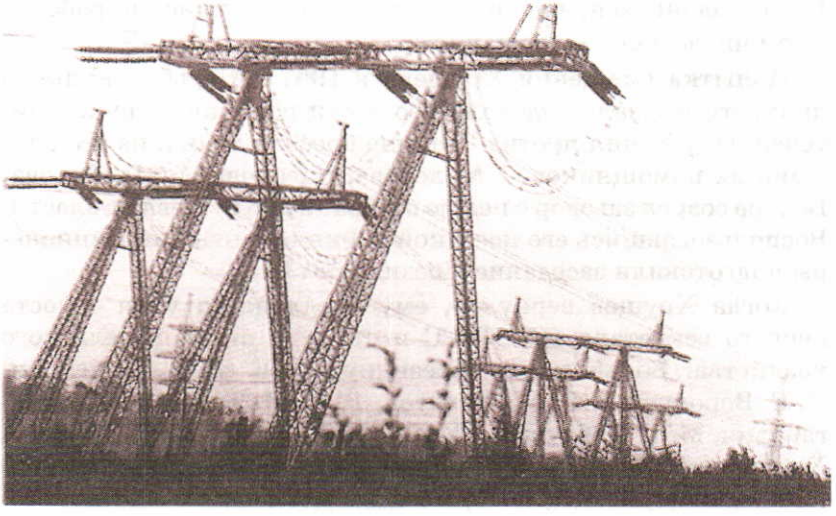

Линия электропередачи

мышленного строительства. Продолжилась автоматизация производства.

В тяжелом положении оставалось сельское хозяйство. Его рост сильно отставал от темпов роста промышленности. Производство зерна находилось на уровне дореволюционной России. Низкими темпами развивалось животноводство. Управление сельским хозяйством было «заорганизовано» — колхозы были лишены самостоятельности, планы предписывали им даже сроки посевов сельскохозяйственных культур. На селе не хватало специалистов — агрономов, зоотехников, инженеров.

Для оживления сельскохозяйственного производства решено было снизить налоги на личные хозяйства колхозников и одновременно почти в 3 раза увеличить закупочные цены на зерно, картофель, технические культуры. На село были поставлены новые тракторы, зерновые комбайны, грузовые автомобили. К середине 50-х гг. в распоряжении МТС насчитывалось более 1 млн тракторов. Были организованы училища механизации сельского хозяйства. По указанию руководства КПСС более 30 тыс. инженеров и техников, партийных и хозяйственных работников отправились в колхозы и совхозы, их назвали «тридцатитысячниками». Они оканчивали краткосрочные курсы при сельскохозяйственных учебных заведениях, после чего становились председателями или заместителями председателей колхозов. Отправка на село «тридцатитысячников» частично решала проблему нехватки подготовленных специалистов.

Самым масштабным мероприятием в области сельского хозяйства стало освоение целины. Чтобы быстрее решить сель-

скохозяйственные проблемы, в частности увеличить производство зерна, Н. С. Хрущев предложил освоить пустовавшие, но пригодные для сельскохозяйственного производства земли в Заволжье, Сибири и Казахстане. Была принята программа освоения «целинных и залежных земель».

Надеясь на массовый энтузиазм народа, руководство партии обратилось к молодежи с призывом ехать осваивать целинные земли. На призыв откликнулись около 300 тыс. добровольцев. Им пришлось жить в палатках или в железнодорожных вагонах, работать в тяжелейших условиях. Хотя на целину были отправлены почти все тракторы, произведенные в 1954 г. в СССР, освоить все земли, что планировалось, не удалось, засеять смогли площадь лишь в 3,6 млн га, и урожай получили хороший. Решено было продолжить освоение целинных земель. Возникло более 400 новых совхозов, строились новые поселки и города. Освоение целины позволило увеличить производство зерна.

Однако успешными были лишь первые годы. Урожайность зерновых культур снизилась. Освоение целинных земель отодвинуло возрождение старопахотных земледельческих районов России, особенно Нечерноземья. Решить проблемы сельского хозяйства не удалось.

Реформы в экономике во второй половине 50-х гг. К 1957 г. в промышленности были достигнуты значительные успехи. Развивались новые отрасли — атомная энергетика, радиоэлектроника, ракетостроение, электротехническая промышленность. В Сибири появились заводы черной металлургии. Росла добыча нефти. Было завершено строительство крупнейшего в Европе газопровода Ставрополь — Москва.

Хлеб целинных земель

Но управление промышленностью было слишком централизовано. В 1957 г. был принят закон о перестройке управления промышленностью и строительством, согласно которому отменялась прежняя отраслевая система руководства (министерства и ведомства), вместо нее вводилась территориальная система управления: образованы 105 экономических районов согласно административному делению страны, для руководства которыми создавались советы народного хозяйства — совнархозы. Все промышленные предприятия, расположенные на территории экономических районов, передавались в ведение местных совнархозов. Большая часть министерств была ликвидирована.

1958
Упразднение машинно-тракторных станций и переход к свободной продаже колхозам сельскохозяйственных машин в рассрочку

Эта реформа стимулировала местную инициативу. Но поскольку каждая отрасль промышленности имела свои потребности и интересы, то распущенные министерства очень скоро пришлось возродить в виде отделов Госплана или технических комитетов. Административный аппарат стал более громоздким, а управление экономикой усложнилось.

Реформы затронули и сельское хозяйство. В 1958 г. были отменены обязательные поставки сельскохозяйственных продуктов с личных хозяйств колхозников. В этом же году было решено упразднить машинно-тракторные станции (МТС) и перейти к свободной продаже колхозам сельскохозяйственных машин в рассрочку. МТС были реорганизованы в ремонтно-технические станции (РТС).

Но все эти меры не решали проблем сельского хозяйства. Большая часть колхозов не могла приобрести дорогостоящую технику и выплачивала деньги за нее в рассрочку. Механизаторы, работавшие на МТС, должны были перейти вместе с техникой в колхозы, однако это приводило к ухудшению их материального положения, и технические кадры уезжали в город. Колхозы не имели парков для хранения техники, тракторы выходили из строя. Цены на сельскохозяйственную продукцию оставались традиционно ниже промышленных, и полученные средства не окупали затрат. Правительство не давало крестьянам свободы в хозяйствовании и не вводило принцип материальной заинтересованности.

Важные реформы были проведены в области организации и оплаты труда. Для подростков устанавливался 6-часовой рабочий день, а для взрослых рабочих и служащих он сокращался на два часа в субботние и предпраздничные дни. Был принят Закон о государственных пенсиях, согласно которому размеры пенсий для отдельных категорий граждан увеличивались в 2 раза.

С 1957 г. стали постепенно повышать зарплату низкооплачиваемым рабочим и служащим, что привело к изменению

уровня жизни части населения. В то же время вместо механизмов материальной заинтересованности фактически вводилась уравниловка в оплате труда.

В школах и вузах отменили плату за обучение. Развернулось массовое жилищное строительство. Со второй половины 50-х гг. стали быстро возводиться многочисленные блочные пятиэтажные дома («хрущевки»).

Программа строительства коммунизма в СССР. Программа продолжения реформ была утверждена на XXI (внеочередном) съезде КПСС в 1959 г., на котором было заявлено о полной и окончательной победе социализма в СССР и решено перейти к «развернутому строительству коммунистического общества».

В качестве начального этапа был принят семилетний план[1] развития экономики СССР. Основное внимание в плане уделялось развитию тяжелой промышленности (черной и цветной металлургии, газовой и нефтяной промышленности, машиностроению и химической промышленности), возведению новых электростанций, мощных заводов и фабрик в Сибири и на Дальнем Востоке, в Казахстане и Средней Азии. Намечалось увеличить заработную плату и размеры пенсий, расширить сеть общеобразовательных школ, высших учебных заведений, библиотек и клубов. Семилетка предусматривала расширение объема жилищного строительства: планировалось построить около 15 млн квартир в городах и 7 млн домов на селе.

Несмотря на то что задачи семилетнего плана были вполне выполнимы, главную задачу — строительство коммунизма — нельзя было связывать напрямую с показателями производства. Но Хрущев упорно придерживался этой идеи.

О построении коммунизма говорилось и на XXII съезде КПСС (октябрь 1961 г.), где была принята новая, третья программа коммунистической партии, в которой определялись конкретные сроки построения в СССР коммунистического общества — начало 80-х гг. XX в.

Коммунизм в программе КПСС определялся как «бесклассовый общественный строй с единой общенародной собственностью на средства производства, полным социальным равенством всех членов общества», действующий по принципу «от каждого — по способностям, каждому — по потребностям». Отменялась «диктатура пролетариата», и Советское государство называлось «общенародным», хотя руководящая роль в нем по-прежнему должна была принадлежать коммунистической партии.

---

[1] Так как начавшиеся реформы привели к сбоям в осуществлении шестого пятилетнего плана, было решено заменить пятилетний план (1956—1960) семилетним (1959—1965).

Академгородок под Новосибирском

Для воспитания «нового человека» требовалось привить всем гражданам «марксистско-ленинское мировоззрение», воспитать у них «коммунистическое отношение к труду», «пролетарский интернационализм» и «социалистический патриотизм».

Программа строительства коммунизма не могла быть воплощена в жизнь, но пока Хрущев оставался у власти, партийная пропаганда заявляла, что построение «материально-технической базы коммунизма» идет полным ходом.

Советская экономика в первой половине 60-х гг. В связи с объявленной задачей построения коммунизма на производстве развернулась шумная пропагандистская кампания «За коммунистическое отношение к труду». В обиход вошло звание «Ударник коммунистического труда». В 1960 и 1963 гг. в Москве проводились Всесоюзные совещания ударников и членов бригад коммунистического труда.

Однако за этими пропагандистскими мероприятиями стояли и явные успехи в развитии промышленности. Объем промышленного производства увеличился на 84%. Быстро развивалась химическая промышленность, были открыты и стали разрабатываться новые месторождения нефти и газа. Создавались новые, совершенные машины и приборы, например высокоточные станки. В строй вступило около 1,5 тыс. новых средств автоматизации, что позволило повы-

сить уровень механизации и автоматизации производства. За 1959—1964 гг. было сооружено около 5 тыс. крупных промышленных предприятий, среди них — Руставский завод химического волокна, Карагандинский металлургический комбинат, Иркутский и Красноярский алюминиевые заводы. Началось строительство Красноярской ГЭС, сдан в эксплуатацию газопровод Бухара — Урал.

К 1965 г. СССР занимал первое место в мире по добыче железной руды, угля, производству цемента. Были созданы новые образцы вооружений (баллистические ракеты, танки, самолеты, артиллерийские орудия).

Однако семилетка оказалась невыполненной. В 1963—1964 гг. замедлились темпы роста производства. Упала производительность труда в промышленности. Не удалось произвести столько угля, машин, оборудования, товаров народного потребления, сколько было установлено по семилетнему плану.

Явно проявились недостатки системы совнархозов. Для усиления централизованного управления отдельными отраслями промышленности создавались отраслевые производственные объединения, включавшие в себя промышленные предприятия одного или нескольких совнархозов.

Продолжалось освоение целинных и залежных земель, где посевные площади увеличились на 13,5 млн га. Были полностью электрифицированы колхозы и совхозы Казахстана, Молдавии, Литвы, Армении. Выросли поставки на село тракторов, зерновых комбайнов, грузовых автомобилей.

1959—1965
Семилетний план развития экономики СССР

Но запланированные темпы развития сельского хозяйства были далеки от реальных: валовая продукция сельского хозяйства увеличилась лишь на 14%, тогда как по плану рост ее должен был достигнуть 70%. Из-за реорганизации МТС выросли расходы колхозов на покупку тракторов и машин, что увеличило их задолженность государству. В сельское хозяйство вкладывалось недостаточно средств, колхозники продолжали получать значительно меньшую зарплату, чем рабочие. Кроме того, в эти же годы прошла еще одна идеологическая кампания, направленная против личных подсобных хозяйств колхозников. Размеры их вновь стали ограничивать и урезать. Результатом этих мер явился упадок личного подсобного хозяйства и обострение в стране продовольственной проблемы. Усилилась миграция сельского населения в города.

Неудачей закончилась и попытка повсеместного внедрения кукурузы как одной из главных сельскохозяйственных культур. Пораженный американскими достижениями в выращивании этой культуры, Хрущев приказал кардинально изменить структуру посевных площадей кормопроизводства:

вместо травополья перейти к посеву кукурузы — ведь она «в изобилии и зерно дает, и зеленую массу на силос». «Кукурузная эпопея» в отдельных регионах (особенно в южных областях России) дала положительные результаты, но в масштабах всей страны эксперимент закончился неудачей.

Продолжавшиеся реформы в промышленности и сельском хозяйстве постепенно сводились к простым реорганизациям, так как они не затрагивали основы убыточной и затратной социалистической экономики. А бесконечная административная чехарда вызывала все большую неприязнь по отношению к Хрущеву как к инициатору этих реформ.

Уровень жизни и быт народа. Ситуация в экономике проецировалась на социальную политику. В 1955 г. была проведена реформа сельского здравоохранения, в результате которой районные больницы объединились с санитарно-эпидемиологическими станциями, что позволило комплексно подойти к решению проблемы защиты здоровья населения. В эти годы был сделан шаг вперед в совершенствовании системы охраны материнства и детства. Указом Президиума

Со второй половины 50-х гг. широко развернулось жилищное строительство

Верховного Совета СССР от 26 марта 1956 г. дополнительный оплачиваемый отпуск женщинам в связи с родами был увеличен с 70 до 112 дней.

В 50—60-е гг. врачи смогли ликвидировать ряд опаснейших инфекционных заболеваний. Были созданы сыворотки и вакцины для прививок против дифтерии и полиомиелита, практически прекратились заболевания сыпным и брюшным тифом, малярией. Широкое применение антибиотиков позволило успешно бороться с многими болезнями.

В 1956 г. была утверждена новая система пенсионного обеспечения. Закон установил довольно высокий уровень минимальной пенсии по старости. На колхозников государственное пенсионное обеспечение не распространялось. За счет колхозов оно предоставлялось тем, кто не был способен к труду и не имел родственников, обязанных содержать их по закону.

Реформы Н. С. Хрущева в сельском хозяйстве позволили радикально изменить бытовые условия многих колхозников. Для них ввели денежную оплату труда, и на эти деньги они стали покупать обувь, одежду. Женщины смогли приобрести драповые пальто, мужчины — суконные пиджаки, молодежь — шерстяные платья и костюмы. На столах появились фарфоровая посуда, купленный в магазине хлеб, домашнее мясо. В деревнях началось интенсивное индивидуальное строительство. Сельчане стали разводить сады (ранее мало кто мог позволить себе иметь сад, который облагался большим налогом). Электроснабжением охватывались все большие территории. Уровень жизни сельских жителей начал приближаться к уровню жизни городских.

В городских квартирах появились ковры, трюмо, первые телевизоры. Престижно было иметь меха, дорогую одежду. Женщины и мужчины стали пристальней следить за модой. В 1958 г. на демонстрации мод в Париже советские модельеры получили первый приз за оригинальность и красоту линий.

Дальнейшее развитие получили физкультура и спорт. Появились первые спортивные общества на селе. В 1952 г. советские спортсмены впервые приняли участие в XV Олимпийских играх в Хельсинки и завоевали 22 золотые, 30 серебряных и 19 бронзовых медалей, набрав тем самым одинаковое количество очков со спортсменами США.

Виктор Чукарин — абсолютный чемпион XV Олимпийских игр

Отставка Н. С. Хрущева. В июне 1962 г. правительство решило «временно» повысить цены: на 30% на мясо и на 25% на масло. Это вызвало массовое недовольство и даже открытые выступления. В Новочеркасске рабочие вышли на

демонстрацию, которая была подавлена при помощи армейских частей. Хотя средства массовой информации хранили об этом молчание, эхо новочеркасских событий облетело всю страну.

Осенью 1963 г. разразился новый кризис. Неожиданно исчез в Москве хлеб с прилавков булочных. Это не было случайностью. Резкое падение урожая на целине и в других районах страны привело к катастрофе. Чтобы справиться с возникшей ситуацией, открыли стратегические запасы и впервые произвели закупку зерна за границей. Во многих районах ввели талоны.

В сентябре этого же года Хрущев предпринял новую реформу, непосредственно затрагивавшую коммунистическую партию. Он предложил разделить партийный аппарат на две структуры — для промышленности и для сельского хозяйства. В каждой области теперь действовало два областных комитета (обкома), во главе каждого из них стояли первые секретари обкома КПСС.

Подобный эксперимент ослаблял власть партийного руководства. Недовольство партийных лидеров вызывали и новые явления в культурной жизни. Они считали, что даже частичная свобода слова угрожает власти КПСС. Группа высших партийных руководителей во главе с Председателем Президиума Верховного Совета СССР Л. И. Брежневым подготовила заговор с целью отстранения Хрущева от власти.

Октябрь 1964 г.
Отставка Н. С. Хрущева

В октябре 1964 г. на специальном пленуме ЦК КПСС Н. С. Хрущев был освобожден от всех партийных и государственных постов и отправлен на пенсию. Как было объявлено, «по собственной просьбе и в связи с состоянием здоровья». На пленуме Хрущева обвиняли в авторитарном стиле руководства, в непродуманных решениях. Занимавшиеся Н. С. Хрущевым должности были разделены. Первым секретарем ЦК КПСС стал Л. И. Брежнев, а Председателем Совета Министров — А. Н. Косыгин. 16 октября о смещении Хрущева было официально объявлено стране. Большинство населения отнеслось к этой новости равнодушно. На ноябрьском пленуме ЦК КПСС было ликвидировано разделение партийных организаций на промышленные и сельскохозяйственные. Таким образом, было восстановлено единство партийного аппарата и укреплена власть нового руководства КПСС.

Отправленный в отставку, Н. С. Хрущев жил на собственной даче, никак не участвуя в общественной жизни. Он написал интересные воспоминания, опубликованные за границей. Умер Н. С. Хрущев в 1971 г.

Кинорежиссер М. И. Ромм так сказал о Хрущеве: «Пройдет совсем немного времени и забудется и манеж и кукуруза. А люди будут долго жить в его домах. Освобожденные им люди. И зла к нему никто не будет иметь — ни завтра, ни послезавтра. И истинное значение его для всех нас мы осознаем только спустя много лет».

Вопросы и задания

1. Как развивалась борьба за власть в высшем эшелоне руководства страной после смерти И. В. Сталина?
2. Дайте оценку экономического курса Г. М. Маленкова.
3. Каково было историческое значение XX съезда партии? Иногда его называют «звездным часом Хрущева». Как вы думаете, почему?
4. Заполните таблицу «Экономические реформы конца 50-х — начала 60-х гг.».

Изменения в экономике	Положительные результаты	Отрицательные результаты

5. Почему реформы Н. С. Хрущева не привели к ожидаемым результатам?
6. Подумайте, каковы были причины отставки Хрущева.
7. Какой политический смысл имела для руководства страны идея построения коммунизма?

ДОКУМЕНТ

Из книги А. И. Солженицына «Архипелаг ГУЛАГ»

Историкам, привлеченным к 10-летнему царствованию Никиты Хрущева... нельзя будет не поразиться, как много возможностей на короткое время сошлось в этих руках, и как возможности эти использовались словно бы в игру, в шутку, а потом покидались беспечно... Дано ему было втрое и впятеро тверже и дальше прочертить освобождение страны, — он покинул это, как забаву, не понимая своей задачи, покинул для космоса, для культуры, для кубинских ракет, берлинских ультиматумов, для преследования церкви, для разделения обкомов, для борьбы с абстракционистами.

Ничего, никогда он не доводил до конца — и меньше всего для свободы.

Вопрос и задание к документу

Согласны ли вы с мнением писателя? Назовите причины подобной политики Хрущева.

§ 44. «Оттепель» в духовной жизни

Вспомните основные черты советской культуры сталинского времени.

Демократизация культурной жизни. Процесс демократизации жизни советского общества, широко развернувшийся с середины 50-х гг., создавал благоприятные условия для развития культуры. Более демократичной стала система руководства ею. Некоторые функции государственных органов передавались общественным организациям. Например, руководство всей лекционной пропагандой, ранее находившееся в ведении Министерства культуры, передавалось обществу «Знание». Регулярно стали созываться съезды художественной интеллигенции.

Л. М. Леонов

Постепенно начали преодолеваться административные методы жесткого руководства культурной жизнью: была осуждена практика проработочных кампаний, некомпетентного вмешательства в процессы творчества.

Настроения всеобщей подозрительности и страха уходили в прошлое. Было восстановлено доброе имя многих деятелей науки, литературы и искусства, ставших жертвами репрессий: Н. И. Вавилова, В. Э. Мейерхольда, Б. А. Пильняка, О. Э. Мандельштама, И. Э. Бабеля и многих других.

В 1958 г. на экраны страны вышла вторая серия фильма «Большая жизнь». После долгого перерыва стали издаваться произведения А. Ахматовой, М. Зощенко. Широкая аудитория наконец получила доступ к произведениям, незаслуженно забытым или ранее неизвестным. Публиковались стихотворения С. Есенина, увидела свет «Золотая карета» Л. Леонова. Стали исполняться почти забытые произведения западноевропейских и русских композиторов конца XIX — первой половины XX в.

Однако инерция старых, привычных методов руководства была велика. Сохранялось монопольное положение в биологической науке Т. Д. Лысенко, пользовавшегося поддержкой Н. С. Хрущева. Это препятствовало проведению таких научных исследований, которые могли бы опровергнуть его ошибочную теорию. За публикацию романа «Доктор Живаго» на Западе в 1957 г. был исключен из Союза писателей Б. Л. Пастернак. В своем романе Б. Л. Пастернак показал картину гибели старой России и уничтожения русской интеллигенции в годы Гражданской войны, отличную от идеологически принятой. В СССР роман был запрещен. С прямой санкции Хрущева началась газетная травля поэта, особенно усилившаяся,

когда в 1958 г. писателю присвоили Нобелевскую премию по литературе. Не вынеся жесточайшего давления, Пастернак был вынужден отказаться от премии и осудить публикацию романа за границей. Издевательства в печати, открытое глумление подорвали здоровье уже немолодого поэта, и в 1960 г. он скончался. С резкой критикой некоторых молодых поэтов и художников выступал Н. С. Хрущев.

Со второй половины 50-х гг. активизировались международные связи советской культуры. Был возобновлен и стал регулярным Московский кинофестиваль (впервые состоялся в 1935 г.). Высокий авторитет в музыкальном мире приобрел Международный конкурс исполнителей им. П. И. Чайковского, проводимый в Москве (первый состоялся в 1958 г.). Широкий общественный резонанс получила выставка П. Пикассо в 1956 г.

Некоторое ослабление цензурного гнета после XX съезда партии позволило появиться в печати новым талантливым литературным произведениям. Название привлекшей внимание читателей повести И. Эренбурга «Оттепель» стало условной характеристикой всей «эпохи Хрущева», когда идеологи-

Ван Клиберн — победитель Первого конкурса им. П. И. Чайковского

ческое давление уменьшилось по сравнению со сталинскими годами.

Общекультурным событием стала публикация в 1961 г. повести А. И. Солженицына «Один день Ивана Денисовича», рассказывающей о судьбе заключенных, находившихся в сталинских лагерях. Замечательный писатель, сам бывший заключенный, сумел создать правдивую книгу, вызвавшую всеобщий интерес и принесшую ему мировую известность. Повесть А. И. Солженицына была опубликована в журнале «Новый мир», главный редактор которого поэт А. Т. Твардовский отваживался публиковать произведения, вызывавшие гнев партийного руководства и даже самого Хрущева. В свое время глава государства и партии обрушился с резкой критикой на появившиеся на страницах «Нового мира» воспоминания И. Г. Эренбурга «Люди, годы, жизнь». Но журнал продолжал выходить, и почти каждый его номер вызывал огромный интерес.

Александр Исаевич Солженицын родился в 1918 г. в семье офицера, умершего до рождения сына. Еще в школе писал стихи, рассказы и мечтал стать писателем, но, не имея возможности уехать в столицу, в 1936 г. поступил на физико-математический факультет Ростовского университета. В 1939 г., не оставляя университета, поступил на заочное отделение Московского института философии, литературы и искусства и в 1941 г. окончил его. Солженицын —

А. И. Солженицын

участник Великой Отечественной войны. Прошел путь от Орла до Восточной Пруссии. Был награжден орденами Отечественной войны и Красной Звезды. В феврале 1945 г. был арестован за переписку с другом, где критически высказался о Сталине, и приговорен к 8 годам лагерей. В 1953 г. после окончания срока был отправлен на «вечное поселение» в аул Кок-Терек в Южном Казахстане. Во время ссылки преподавал в сельской школе физику, математику и втайне писал. В 1956 г. был реабилитирован, переехал в Рязань. В 1961 г. опубликовано первое произведение Солженицына, принесшее мировую славу. Отставка Хрущева поставила писателя в сложное положение, а с 1967 г. началась травля. В 1969 г. он был исключен из Союза писателей СССР, в 1970 г. удостоен Нобелевской премии по литературе. В 1974 г. Солженицын был арестован, обвинен в «измене Родине», лишен советского гражданства и выслан из страны. Жил в Цюрихе, с 1976 г. — в США. За границей вышло 18-томное собрание его сочинений. В 1974 г. Солженицын основал «Русский общественный фонд», передав в него все гонорары за «Архипелаг ГУЛАГ». В 1994 г. писатель с семьей вернулся на родину.

Во второй половине 50-х — начале 60-х гг. появились новые поэты — Е. Евтушенко, Б. Ахмадулина, А. Вознесенский, Р. Рождественский, Б. Окуджава. Интерес, особенно у молодежи, вызывали публиковавшиеся в журнале «Юность» произведения начинающих прозаиков В. Аксенова, А. Гладилина, Г. Владимова и др.

Р. И. Рождественский

Популярным жанром стала авторская песня, в которой практически смыкалось профессиональное и самодеятельное творчество. В песнях Б. Окуджавы, А. Галича, В. Высоцкого бился пульс времени, сложного и противоречивого, когда шел процесс превращения человека из «винтика государственного механизма» в мыслящего, свободного члена общества.

Образование и наука. Хрущевские реформы затронули просвещение: была отменена система «трудовых резервов» — военизированных училищ, созданных перед войной для подготовки квалифицированных рабочих, вместо них образованы обычные профессиональные училища. В школе учащиеся стали овладевать основами какой-либо профессии: в начальных классах было введено преподавание ручного труда, в 5—7 классах организованы занятия в учебных мастерских, для старшеклассников — практика по машиноведению, электротехнике и сельскому хозяйству.

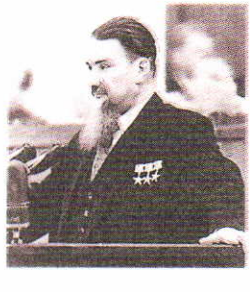

И. В. Курчатов

Продолжала расти сеть средних общеобразовательных школ; число учащихся в них к началу 60-х гг. превысило 16 млн человек. Был увеличен прием студентов в высшие учебные заведения. Открывались новые институты, особенно много — в восточных районах СССР.

В 50-е гг. советское правительство взяло курс на ускорение научно-технического прогресса и соединение науки с произ-

Первый летчик-космонавт Ю. А. Гагарин и Главный конструктор С. П. Королев

водством. Почти в 12 раз за 20 лет выросли расходы государства на науку. Численность научных работников увеличилась за этот период почти в 6 раз и составила одну четвертую часть всех научных работников в мире.

Активно развивались естественнонаучные дисциплины. Большую роль в развитии ядерной физики сыграли академики И. В. Курчатов и А. Д. Сахаров. Их открытия позволили создать в СССР сначала атомную, а затем и водородную бомбу.

В апреле 1956 г. делегация советских физиков посетила английский атомный центр в Харуэлле. Доклад И. В. Курчатова о принципах конструкции ядерных реакторов и направлениях исследования термоядерного процесса вызвал огромный интерес мировой научной общественности. Успехи ядерной физики привели к возникновению новых важных отраслей народного хозяйства, в частности атомной энергетики и атомной промышленности.

Значительные успехи были достигнуты и в ракетно-космической области. Советские конструкторы под руководством академика С. П. Королева создали баллистическую ракету и пилотируемые космические корабли.

4 октября 1957 г. был запущен первый в мире искусственный спутник Земли. А 12 апреля 1961 г. летчик-космонавт Ю. А. Гагарин первым облетел вокруг земного шара на космическом корабле «Восток». В 1962 г. был произведен совмест-

ный полет космических кораблей «Восток-3» и «Восток-4», пилотировавшихся А. Г. Николаевым и П. Р. Поповичем. В 1963 г. на «Востоке-6» в космос слетала первая женщина-космонавт В. В. Терешкова. В 1965 г. летчик-космонавт А. А. Леонов впервые вышел в открытый космос.

А. Г. Николаев

Бурное развитие физики и математики, создание совершенных электронных устройств и управляемых ракет, широкое применение вычислительной техники, успехи в освоении космоса — все это раздвинуло границы познания околоземного и космического пространства. Стали пересматриваться представления о происхождении и строении Земли. Академик О. Ю. Шмидт выдвинул гипотезу происхождения Земли и планет из газово-пылевого облака, окружавшего Солнце.

В эти годы советскими авиаконструкторами были созданы новые типы сверхзвуковых самолетов. В 1956 г. впервые в воздух поднялся турбореактивный самолет ТУ-104, что положило начало советской реактивной авиации. Коллективы инженеров и конструкторов во главе с А. Н. Туполевым, С. В. Ильюшиным, О. К. Антоновым создали различные типы турбореактивных и турбовинтовых сверхскоростных лайнеров.

П. Р. Попович

Многие важные открытия были сделаны и в области электроники, химии, математики. Нобелевскую премию получили советские ученые Н. Н. Семенов за разработку теории химических цепных реакций (1956), Л. Д. Ландау за разработку теории жидкого гелия (1962), А. М. Прохоров и Н. Г. Басов за исследования в области квантовой радиофизики (1964). В 1957 г. в СССР был создан и запущен самый мощный в мире ускоритель элементарных частиц — синхрофазотрон. Использование подобных установок привело к развитию нового научного направления — физики высоких и сверхвысоких энергий.

Успехи советских ученых привели к возникновению новых отраслей народного хозяйства. В 1954 г. в СССР начала работу первая атомная электростанция. В 1957 г. спущен на воду первый в мире атомный ледокол «Ленин», предназначенный для плавания в отдаленных труднодоступных районах Арктики через самые плотные льды. Советскими геологами были открыты новые месторождения газа, нефти, угля, других полезных ископаемых.

Однако, как и раньше, приоритет в научных разработках отдавался интересам военно-промышленного комплекса.

В общественных науках положение было более сложным. Господство коммунистической идеологии приводило к догматизму и начетничеству в научных работах; почти не выходило новых теоретических трудов. Особенно страдали историография, философия, экономика.

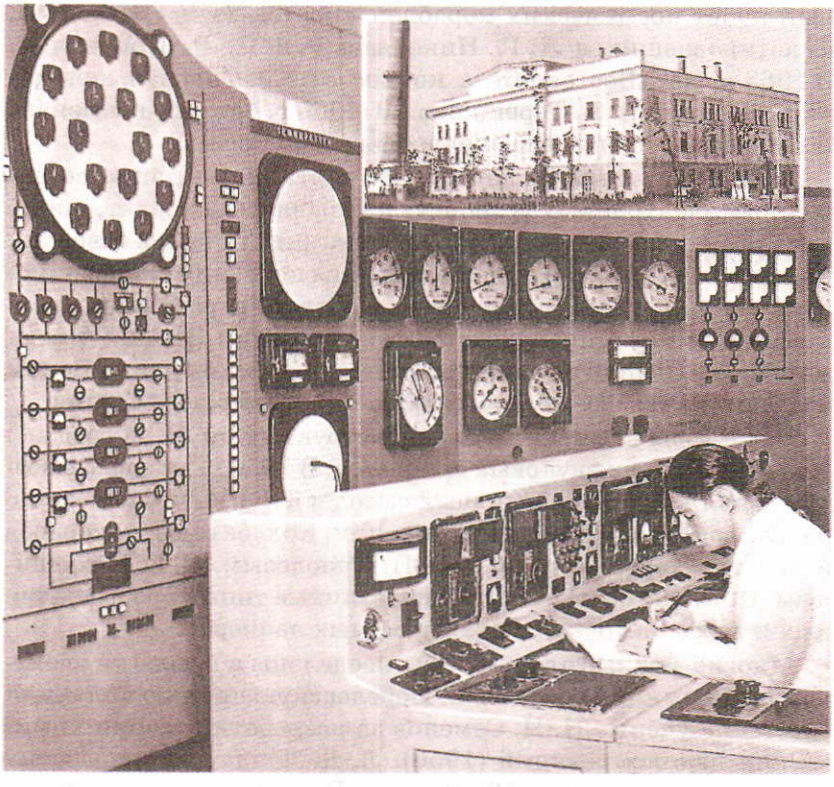

Пульт управления АЭС-1

Кинематограф и театр. Тема революционной борьбы оставалась ведущей в советском киноискусстве. Кинематографистам удалось воплотить на экране сильные характеры коммунистов, нравственные идеалы светлого общества, трагизм революционной борьбы. Фильмы «Сорок первый» (режиссер Г. Чухрай), «Коммунист» (режиссер Ю. Райзман), «Тихий Дон» (режиссер С. Герасимов) стали классикой советского кино.

В то же время появился новый тип киногероя — рядового человека, далекого от идеала, но привлекательного своими нравственными качествами, близкого и понятного зрителям. Подобный образ был воплощен на экране Н. Рыбниковым в фильмах «Весна за Заречной улице» (режиссер М. Хуциев), «Высота» (режиссер А. Зархи), А. Баталовым в фильмах «Большая семья», «Дело Румянцева», «Дорогой мой человек» (все три фильма режиссера И. Хейфица). Заметным явлением в кинематографе стал фильм, посвященный повседневному труду физиков-ядерщиков, «Девять дней одного года» (режиссер М. Ромм).

В жизнь вступало новое поколение интеллигенции, объединенное не столько возрастом, сколько общностью взгля-

Кадр из кинофильма «Высота»

дов, так называемое поколение «шестидесятников», которое восприняло идеи демократизации и десталинизации общества. В области театрального искусства новые, неожиданные решения предлагали режиссеры и артисты Московского театра «Современник» (главный режиссер О. Ефремов), Театр драмы и комедии на Таганке (главный режиссер Ю. Любимов). Спектакли этих театров стали настоящим потрясением для людей. За билетами выстраивались огромные очереди.

Интерес публики вызвали спектакли «Идиот» (режиссер Г. Товстоногов) с И. Смоктуновским в роли князя Мышкина (Ленинградский Большой драматический театр), «Гамлет» (режиссер Н. Охлопков) в Московском театре им. В. В. Маяковского, «Борис Годунов» (режиссер А. Эфрос) в Центральном детском театре.

После XX съезда партии появились возможности по-новому осмыслить события Великой Отечественной войны. На смену героически возвышенным образам в произведениях на военную тему приходили обыкновенные, рядовые люди, вынесшие на своих плечах всю тяжесть и будни войны. Утверждалась правда, которую некоторые критики презрительно назвали «окопной». Военная тема по-новому прозвучала в спектакле «Современника» «Вечно живые» по пьесе В. Розова, в фильмах «Баллада о солдате» (режиссер Г. Чухрай), «Летят журавли» (режиссер М. Калатозов), «Судьба человека» (режиссер С. Бондарчук).

Изобразительное искусство. В изобразительном искусстве возникли художественные направления, развивавшиеся в до-

революционной России или за рубежом, но преследовавшиеся в сталинские годы — абстракционизм, супрематизм[1], сюрреализм[2].

Выставки работ художников этих направлений вызывали большой интерес.

Но в 1962 г. Хрущев сам посетил одну из таких выставок и раскритиковал произведения художников-абстракционистов, заявив, что их работы не картины, а «мазня». Выставки были запрещены, а в живописи вновь восторжествовал социалистический реализм.

С начала 60-х гг. в советской живописи утвердилось новое направление, позже названное «суровым стилем», для которого характерен подчеркнутый догматизм в подходе к жизненным явлениям. К этому направлению относятся работы П. Ф. Никонова «Наши будни» и «Геологи», Н. И. Андронова «Плотогоны», В. Е. Попкова «Бригада отдыхает».

Развитие культуры во второй половине 50-х — начале 60-х гг. действительно можно сравнить с «оттепелью» — после небольших послаблений вновь наступали «заморозки» — усиливалась цензура и идеологический гнет. Свобода слова в СССР по-прежнему дозировалась.

Вопросы и задания

1. Как процесс демократизации и десталинизации проявился в отечественной культуре?
2. Каковы были достижения советской науки?
3. Определите противоречия в культурной политике советского руководства.
4. Подготовьте выставку книг, написанных в этот период.
5. Подготовьте экскурсию по галерее картин, написанных в 50—60-е гг.

ДОКУМЕНТ

Из выступлений Н. С. Хрущева перед деятелями литературы и искусства

Вовсе не означает, что теперь, после осуждения культа личности, наступила пора самотека, что будто бы ослаблены бразды правления, общественный корабль плывет по воле волн и каждый может своеволь-

---

[1] *Супрематизм* — разновидность абстрактного искусства, введенная в 1913 г. К. С. Малевичем: сочетание окрашенных простейших геометрических фигур (квадрат, круг, треугольник).

[2] *Сюрреализм* — модернистское направление в художественной культуре XX в., провозгласившее источником искусства сферу подсознания (инстинкты, сновидения, галлюцинации), а его методом — разрыв логических связей, замененных свободными ассоциациями.

ничать, вести себя, как ему заблагорассудится. Нет. Партия проводила и будет проводить и твердо проводить выработанный ею ленинский курс, непримиримо выступая против любых идейных шатаний.

* * *

Некоторые представители искусства судят о действительности только по запахам отхожих мест, изображают людей в нарочито уродливом виде, малюют свои картины мрачными красками, которые только и способны повергать людей в состояние уныния, тоски и безысходности, рисуют действительность сообразно своим предвзятым, извращенным, субъективистским представлениям о ней, по надуманным ими худосочным схемам...

Мы видели тошнотворную стряпню Эрнста Неизвестного и возмущались тем, что этот человек, не лишенный, очевидно, задатков, окончивший советское высшее учебное заведение, платит народу такой черной неблагодарностью. Хорошо, что таких художников у нас немного... Вы видели и некоторые другие изделия художников-абстракционистов. Мы осуждаем и будем осуждать подобные уродства открыто, со всей непримиримостью.

* * *

В литературе и искусстве партия поддерживает только те произведения, которые вдохновляют народ и сплачивают его силы.

Вопрос к документу

Какие пределы «оттепели» в культурной жизни страны можно увидеть из документа?

§ 45. Внешняя политика СССР во второй половине 50-х — начале 60-х гг.

Вспомните основные черты сталинской внешней политики.

СССР и социалистический лагерь. В конце 50-х — первой половине 60-х гг. изменились отношения между социалистическими странами, стали более равноправными, хотя СССР по-прежнему играл ведущую роль. Например, СССР отказался от оставшейся доли репараций со стороны ГДР, и правительству социалистической Германии были переданы промышленные предприятия, полученные в счет репараций. В 1954 г. Советский Союз заявил о предоставлении ГДР полной независимости и суверенитета, был подписан договор об отношениях между этими государствами.

Хрущеву удалось примириться с И. Броз Тито и нормализовать советско-югославские государственные отношения.

12 – 5079

Советский лидер возложил всю ответственность за разрыв отношений между СССР и Югославией на Сталина.

2 июня 1955 г. Н. А. Булганин и И. Броз Тито подписали советско-югославскую декларацию, в которой провозглашались следующие принципы: неделимости мира; независимости мирного сосуществования от идеологии и различий в общественном устройстве; невмешательства во внутренние дела, несмотря на любые экономические, политические, идеологические причины; признания права народов самостоятельно выбирать конкретные формы развития социализма; отказа от враждебной пропаганды и дезинформации; осуждения агрессии и борьбы за политическое и экономическое господство над другими странами.

Положения советско-югославского документа были закреплены в решениях XX съезда КПСС (1956), где сформулирована новая внешнеполитическая концепция: необходимость мирного сосуществования государств с различным общественным строем и многовариантность путей построения социализма.

Здание СЭВ в Москве

Значительно активизировалась в середине 50-х гг. деятельность Совета Экономической Взаимопомощи. В начале 60-х гг. в него вступила Монголия, в работе многих органов СЭВ принимали участие представители Югославии.

В 1962 г. состоялось Совещание представителей коммунистических и рабочих партий стран — членов СЭВ, на котором были одобрены «Основные принципы международного социалистического разделения труда» и принято решение о координации планов развития экономики социалистических стран. Члены Совета Экономической Взаимопомощи стали кооперироваться при строительстве крупных объектов экономики. Например, в 1962 г. была сооружена международная энергосистема «Мир», объединившая отдельные энергетические системы Советского Союза, Венгрии, ГДР, Польши и Чехословакии. Совместно социалистические страны сооружали и нефтепровод «Дружба», проходивший по территории СССР, Чехословакии, Польши, Венгрии и ГДР. В 1964 г. для облегчения взаимных расчетов между социалистическими странами был организован Международный банк экономического сотрудничества (МБЭС).

В 1955 г. в Варшаве был заключен Договор о дружбе, сотрудничестве и взаимной помощи между СССР и европейскими социалистическими государствами. Его целью было обеспечение совместной безопасности. Помимо Советского Союза договор подписали Польша, Румыния, Албания, Болгария, Венгрия, ГДР и Чехословакия. Участники Варшавского Договора обязывались оказывать друг другу всестороннюю по-

мощь, в том числе и военную. Дальнейшее сотрудничество между социалистическими странами должно было строиться на основе принципов взаимного уважения независимости, суверенитета и невмешательства во внутренние дела. Хотя создавалось объединенное командование вооруженными силами государств — участников Варшавского Договора, все равно европейские социалистические страны получали больше свободы в проведении внутренней и внешней политики, чем при Сталине. Но вскоре выяснилось, что и здесь есть свои пределы и свергнуть власть коммунистов в европейских социалистических странах советское руководство не позволит.

После разоблачения сталинизма в социалистическом лагере стали давать о себе знать антитоталитарные силы. В 1956 г. до предела обострилась ситуация в Венгрии. От власти был отстранен старый коммунистический лидер М. Ракоши, а новый глава правительства — И. Надь объявил о том, что будет проводиться политика большей свободы и открытости. Но недовольство коммунистическим правлением было настолько велико, что стихийные выступления переросли в вооруженное восстание. Восставшие захватили Будапештский городской комитет коммунистической партии, Министерство государственной безопасности. В октябре 1956 г. коммунистическая власть в Венгрии была свергнута.

В ответ на это советское руководство, заручившись согласием членов ОВД, направило в Венгрию войска. Было создано новое правительство во главе с коммунистом Яношем Кадаром, якобы обратившееся за помощью к СССР. Антикоммунистическое восстание было жестоко подавлено, и Венгрия осталась социалистическим государством.

В это же время ухудшились отношения СССР с Китаем и Албанией. Глава китайских коммунистов Мао Цзэдун и албанский лидер Энвер Ходжа были крайне недовольны осуждением Сталина на XX съезде КПСС. Они считали, что разоблачение культа личности подрывает позиции мирового коммунистического движения.

Китайское руководство также было недовольно отказом Хрущева передать Китаю атомное оружие и поддержать его во время пограничного конфликта с Индией в 1962 г., попытками советского руководства улучшить отношения с США. Китайские коммунисты призывали к решительному противостоянию США, не обращая внимания на угрозу всеобщей ядерной войны. Они заявляли, что войны нельзя избежать, потому что существуют империалистические государства и «режим угнетения». Более того, Мао Цзэдун допускал возможность развязывания третьей мировой войны, он говорил: «Пусть погибнет половина человечества, зато империализм

будет уничтожен и на всей Земле восторжествует коммунизм». Также он считал невозможным мирный переход к социализму в любой стране.

Руководители Китая и Албании обвинили советских коммунистов в «отходе от принципов марксизма-ленинизма». В 1961 г. Албания вышла из состава СЭВ и фактически перестала сотрудничать с Организацией Варшавского Договора. Вскоре Китайская Народная Республика разорвала политические связи с СССР и другими европейскими социалистическими странами. В последующие годы отношения Советского Союза с Китаем и Албанией продолжали ухудшаться. Настроения маоистов нашли отклик в ряде стран Латинской Америки, Азии и Африки, что означало появление второго центра мирового коммунистического движения.

СССР и «третий мир». Одним из направлений внешней политики СССР была поддержка антиколониального движения и оказание помощи государствам, получившим независимость, в подготовке рабочих кадров и финансами. Например, в 1955 г. было подписано соглашение между Индией и СССР о сооружении металлургического комбината в Бхилаи.

В 1956 г., после того, как правительство Египта национализировало Суэцкий канал, Англия, Франция и Израиль напали на Египет (конец октября — начало ноября 1956 г.). Правительство СССР потребовало прекращения агрессии, в противном случае угрожая вооруженным вмешательством. Агрессию удалось остановить, а СССР приобрел на долгие годы верного союзника на Ближнем Востоке. Суэцкий кризис положил начало так называемой «кризисной дипломатии» Н. С. Хрущева, при которой разрешение противоречий сторон происходило не до кризиса, а в ходе его развития.

В 1960 г. СССР представил в ООН проект Декларации о предоставлении независимости колониальным странам и народам. Генеральная Ассамблея ООН приняла эту декларацию, где признавалось право всех народов на самоопределение и требовалось освободить все колониальные страны, еще не получившие независимость. СССР активно помогал борьбе за независимость народам Алжира и Йемена, поддерживал правительство Индонезии, требовавшее от Нидерландов освобождения западной части острова Новая Гвинея.

В начале 60-х гг. при содействии Советского Союза было возведено около 600 промышленных предприятий, медицинских и учебных заведений в освободившихся государствах Азии и Африки; среди них были Асуанская плотина в Египте, порт Ходейда в Йемене, металлургический завод в Шри-Ланке, атомный исследовательский реактор в Гане.

Асуанская плотина, сооруженная при помощи СССР

СССР и капиталистические страны. Сложными оставались отношения СССР с ведущими странами Запада. С одной стороны, началось некоторое потепление в международных отношениях, с другой — эти годы ознаменовались новыми конфликтами, чуть было не приведшими к военным действиям.

Летом 1953 г. закончилась война в Корее. В том же году СССР отказался от выдвинутой Сталиным идеи совместной с Турцией обороны черноморских проливов. В 1954 г. было достигнуто важное соглашение о прекращении войны в Индокитае. В 1955 г. по договору, подписанному странами-победительницами с Австрией, СССР вывел свои войска с ее территории.

Во второй половине 50-х гг. наметилось потепление отношений с Западной Германией: в 1955 г. Москву посетил канцлер ФРГ К. Аденауэр, были установлены дипломатические отношения с этой страной.

В октябре 1956 г. были восстановлены дипломатические отношения с Японией: СССР отказался от репарационных претензий и поддержал просьбу Японии о вступлении в ООН. В 1954 г. Советское государство вступило в ЮНЕСКО[1].

Дважды, в 1959 и 1960 гг., Н. С. Хрущев посетил США, где участвовал в заседаниях Генеральной Ассамблеи ООН.

Начало 60-х гг. ознаменовалось новым обострением отношений с ведущими капиталистическими странами. В октябре 1961 г. произошел берлинский кризис. Вопросы урегулирования границ ФРГ оставались открытыми, что вызывало напряженность в отношениях СССР и его бывших союзников по антигитлеровской коалиции. Обострившиеся отношения

[1] *ЮНЕСКО* — Организация Объединенных Наций по вопросам образования, науки и культуры.

между ФРГ, поддерживаемой Великобританией и США, и ГДР, которой оказывал поддержку СССР, из-за определения статуса Берлина привели к кризисной ситуации. 13 августа 1961 г. на границе Западного и Восточного Берлина была по приказу властей ГДР выстроена стена, полностью изолировавшая западные секторы. Обстановка в городе еще долго продолжала оставаться на грани взрыва.

Пиком противостояния между мировыми системами социализма и капитализма явился карибский кризис осени 1962 г. Его предыстория такова. Весной 1961 г. правительство США направило на Кубу наемников, чтобы свергнуть Кастро и его сторонников. Но наемники были разбиты, а кубинское правительство обратилось к СССР за военной помощью. Летом 1962 г. СССР приступил к созданию своей атомно-ракетной базы на Кубе. Правительство США объявило о морской блокаде острова и потребовало убрать советские ракеты.

1962
Карибский кризис

Началось вооруженное противостояние между СССР и США. Мир был поставлен на грань атомной войны. В этих условиях и Н. С. Хрущев, и президент США Д. Кеннеди проявили себя как разумно мыслящие политики, готовые идти на компромисс. Советское правительство приказало вывести ракеты с Кубы, а американцы обязались не предпринимать новых попыток вторжения на остров.

Достигнутый компромисс способствовал общему улучшению отношений между СССР и США. Лидеры двух стран продолжили важные переговоры о сокращении ядерного оружия и прекращении его испытаний. В июле 1963 г. в Москве представители СССР, США и Англии подписали Договор о запрещении испытаний ядерного оружия в атмосфере, в космическом пространстве и под водой. В качестве же главной цели участники Договора, как говорилось в принятом документе, рассматривали достижение соглашения о всеобщем и полном разоружении под строгим международным контролем.

Новый виток напряженности. Но пока всеобщее разоружение оставалось мечтой. В 1964 г. СССР и США вновь столкнулись в другом районе мира, хотя и менее остро. Это произошло во Вьетнаме. В 1954 г., после получения независимости, Вьетнам, так же как и Корея, оказался разделен на два государства — Северный Вьетнам, где власть принадлежала коммунистам, и Южный Вьетнам, правительство которого поддерживалось США. (Официально социалистическое вьетнамское государство называлось Демократической Республикой Вьетнам — ДРВ.) В 1964 г. правительство США начало военные действия против ДРВ, после того как северовьетнамские катера напали на американские эсминцы. Советское правительство вместе с другими социалистическими странами стало оказывать ДРВ экономическую и военную помощь.

Вопросы и задания

1. Охарактеризуйте новый курс внешней политики СССР во второй половине 50-х — первой половине 60-х гг.
2. Докажите, что СССР вел противоречивую политику на международной арене.
3. Определите причины конфронтации и напряженности в первой половине 60-х гг.
4. Зачем были созданы и какую роль играли в жизни государств социалистического лагеря СЭВ и ОВД?

ДОКУМЕНТ

Из Договора о запрещении испытаний ядерного оружия в атмосфере, в космическом пространстве и под водой. 5 августа 1963 г.

Правительство Союза Советских Социалистических Республик, Соединенного Королевства Великобритании и Северной Ирландии, Соединенных Штатов Америки...

Провозглашая своей главной целью скорейшее достижение соглашения о всеобщем и полном разоружении под строгим международным контролем в соответствии с целями Организации Объединенных Наций, которое положило бы конец гонке вооружений и устранило бы стимул к производству и испытанию всех видов оружия, в том числе и ядерного.

Стремясь достичь навсегда прекращения всех испытательных взрывов ядерного оружия, исполненные решимости продолжать переговоры с этой целью и желая положить конец заражению окружающей человека среды радиоактивными веществами, согласились о нижеследующем:

Статья 1

1. Каждый из Участников настоящего Договора обязуется запретить, предотвращать и не производить любые взрывы ядерного оружия и любые другие ядерные взрывы в любом месте, находящемся под его юрисдикцией или контролем:

а) в атмосфере; за ее пределами, включая космическое пространство; под водой, включая территориальные воды и открытое море; и

б) в любой другой среде, если такой взрыв вызывает выпадение радиоактивных осадков за пределами территориальных границ государства, под юрисдикцией или контролем которого проводится такой взрыв...

Вопросы к документу

Какое значение имел договор для развития международных отношений? Как вы думаете, почему договор не остановил гонку вооружений?

§ 46. Попытки продолжения реформ во второй половине 60-х гг.

Вспомните основные направления реформ, проводившихся во второй половине 50-х — первой половине 60-х гг. В чем заключались причины их неудач?

Реформа 1965 г. Новое советское руководство возглавил Л. И. Брежнев, политический деятель, имевший репутацию спокойного и рассудительного человека. Он устраивал всех высших партийных лидеров. Л. И. Брежнев и А. Н. Косыгин пытались продолжать реформы в экономике, но действовали более осторожно и осмотрительно, чем Хрущев.

Л. И. Брежнев

Леонид Ильич Брежнев (1906—1982) родился в г. Каменское в семье рабочего-металлурга. В 1915 г. поступил в гимназию. В 1921 г. завершил 6-летний курс обучения в трудовой школе. В 1927 г. окончил техникум, получив специальность землеустроителя. После недолгой работы в Курской области и Белоруссии Брежнев был направлен на Урал на должность заведующего районным землеустроительным отделом. Принимал участие в создании колхозов и раскулачивании. В 1931 г. вернулся в Каменское, устроился на завод и поступил на вечернее отделение Металлургического института, который окончил в 1935 г. Около года служил в армии, в 1936 г. вернулся в Каменское, переименованное уже в Днепродзержинск, стал работать директором металлургического техникума. Террор второй половины 30-х гг. открыл возможность быстрого продвижения для молодых партийных активистов. В 1939 г. он уже был секретарем обкома по пропаганде и возглавлял отдел оборонной промышленности. Во время войны служил политработником в разных частях. Войну завершил в звании генерал-майора. В 1946—1950 гг. занимал должность первого секретаря Запорожского и Днепропетровского обкомов. Дружелюбный и общительный, он был любим подчиненными, что позволило ему приобрести репутацию хорошего руководителя. В 1950 г. Брежнев был направлен на должность первого секретаря ЦК КП(б) Молдавии. Оказавшись по должности делегатом XIX съезда партии, был избран в ЦК и неожиданно для себя назначен секретарем ЦК, а затем и членом Президиума ЦК. После смерти Сталина Президиум ЦК был упразднен, а Брежнев назначен заместителем начальника Главного политуправления Советской Армии и ВМФ с присвоением звания генерал-лейтенанта. В 1954 г., будучи вторым секретарем ЦК Казахстана, принимал участие в освоении целины и через год стал первым секретарем. В 1956 г. он уже находился в Москве, где в качестве секретаря ЦК вошел в число помощников Хрущева. В 1960 г. Леонид Ильич занял пост Председателя Президиума Верховного Совета СССР. В 1964 г. после смещения Хрущева стал Генеральным секретарем ЦК. С 1970 г. началась кампания по возвеличиванию нового «вождя», сомнительный успех которой подкреплялся безграничным честолюбием Брежнева.

А. Н. Косыгин беседует с рабочими

Инфляционные процессы в экономике, появление новых дефицитных товаров, рост незавершенного строительства, массовое производство изделий, не находивших сбыта, делали необходимой реформу в промышленности.

Сложились два взгляда на пути реформирования экономики: продолжение приоритетного развития сельского хозяйства, а затем тяжелой промышленности (Л. И. Брежнев) и ориентация на развитие легкой промышленности (А. Н. Косыгин).

Переломным моментом в становлении многоотраслевой экономической реформы явился сентябрьский пленум ЦК КПСС в 1965 г. С докладом «Об улучшении управления промышленностью, совершенствовании планирования и усилении экономического стимулирования промышленного производства» выступил Председатель Совета Министров СССР А. Н. Косыгин. Он заявил, что чрезмерный контроль сверху сковывает инициативу предприятий. Необходимо широко использовать такие средства экономического стимулирования производства, как материальная заинтересованность работников, хозяйственный расчет и прибыль.

По решению пленума был снижен плановый контроль за деятельностью предприятий, расширены их права. Валовые показатели выпуска продукции уступили место объему реализованной продукции. Из отчислений от прибыли создавались фонды развития производства, материального поощрения. За счет полученных средств можно было строить жилые

дома для рабочих, клубы, детские сады и ясли. На предприятиях вводился хозяйственный расчет, количество отчетных показателей сокращалось, запрещалось изменять план без согласования с предприятием, государство перешло от политики дотаций к кредитованию.

В январе 1966 г. были ликвидированы советы народного хозяйства и вновь восстановлены соответствующие отраслевые министерства. Они должны были контролировать переход на новые условия хозяйствования. В 1966 г. в новых условиях стали работать свыше 700 предприятий — металлургические и машиностроительные заводы, химические комбинаты, предприятия тяжелой и легкой промышленности. В результате хозяйственной реформы были созданы благоприятные условия для развития промышленности, увеличилась прибыль заводов и фабрик. Интенсивно развивалось жилищное строительство.

Важной частью реформы было слияние мелких предприятий с крупными и создание производственных объединений, в которые включались несколько заводов и фабрик, связанных друг с другом кооперацией по выпуску готовой продукции или переработке сырья. Одним из известных производственных объединений стал «АвтоЗИЛ». В состав этого объединения в 1966 г. вошли Московский автомобильный завод имени И. А. Лихачева и несколько заводов-филиалов.

В период проведения хозяйственной реформы было возведено 1900 крупных промышленных предприятий, выстроен Волжский автомобильный завод в г. Тольятти. Возникали новые электростанции, и прокладывались газопроводы. Развивалась автоматизация производства.

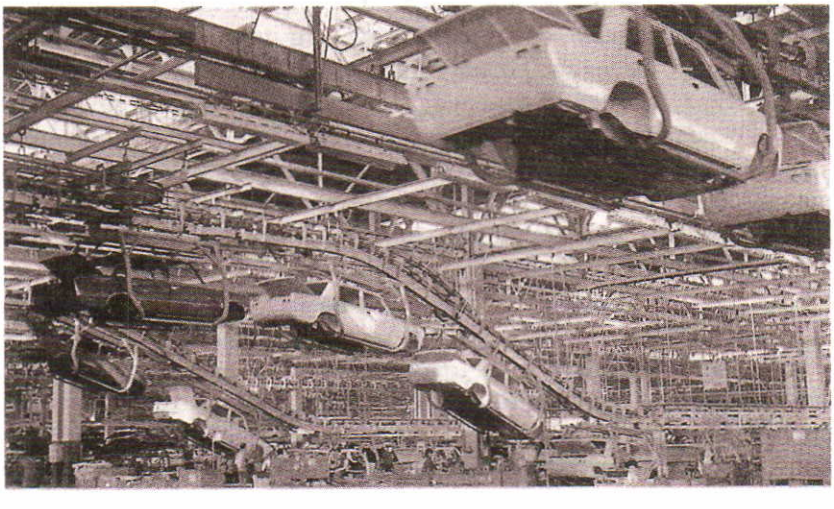

«Жигули» на конвейере. Волжский автомобильный завод

Вымирающая деревня

И все же реформа в целом закончилась неудачей. Принципы хозрасчета плохо сочетались со сложившейся в СССР административно-командной системой управления. Министерства постепенно лишили предприятия провозглашенной самостоятельности. Например, они жестко контролировали, как предприятия использовали сверхплановую прибыль. Простые рабочие и инженеры также не были заинтересованы в успехах реформы, так как распределение полученной прибыли от них не зависело.

Реформа затронула и сельское хозяйство. Как и промышленные предприятия, на хозяйственный расчет переводились колхозные бригады, животноводческие фермы, совхозы. К 1970 г. в условиях хозрасчета работала половина совхозов страны. В мае 1966 г. было принято постановление «О повышении материальной заинтересованности колхозников в развитии общественного производства». Колхозники стали получать ежемесячную денежную оплату, было введено пенсионное обеспечение. Они, наконец, были уравнены в правах с другими гражданами и получили паспорта. Осуществление этих мер сблизило социально-экономическое положение колхозного крестьянства и рабочего класса. Увеличились денежные вложения в сельскохозяйственное производство. Проводились значительные работы по повышению плодородия почвы.

Сначала реформа дала положительные результаты, но затем, так же как и в промышленности, стала останавливаться. Ведь все решения, направленные на улучшение сельскохозяйственного производства, не затрагивали основ — самой системы хозяйствования, сложившейся в годы коллективи-

зации: крестьяне были также мало заинтересованы в результатах своего труда. Правительству пришлось закупать зерно и мясо за границей. Для уборки урожая на поля посылали сотни тысяч солдат и горожан. Поскольку крестьяне, получившие паспорта, могли уезжать из села, многие, особенно молодежь, переселялись в город. Деревни и села приходили в запустение. В начале 70-х гг. сельское хозяйство охватил настоящий кризис, с годами все более усиливавшийся.

Можно сказать, что и в сельском хозяйстве реформа не удалась. В первой половине 70-х гг. она была свернута. В управлении промышленностью и сельским хозяйством восторжествовали административно-командные методы хозяйствования, восходившие еще к сталинским временам.

Административно-командная система в экономике. Целый ряд принципов, на которых строилась советская экономика в 70—80-е гг., обусловил ее отставание от западных стран. Развитие ее шло путем простого увеличения объема производства и числа работающих. Труд рабочих часто затрачивался непроизводительно, произведенная же продукция не сбывалась и гнила на складах. В производстве господствовала гигантомания, нерациональное размещение предприятий. Советская экономика оказалась плохо восприимчивой к достижениям научно-технического прогресса. Слабо использовались новые изобретения в области электроники, точного машиностроения, ресурсосберегающих технологий.

Советская промышленность была сверхмонополизирована, в ней полностью отсутствовала конкуренция. Качество произведенных товаров часто было низким, но населению приходилось их покупать, поскольку не было выбора. И при этом оставались жесткая централизация и планирование производства. Руководство промышленных предприятий или правление совхоза не могло решить, что ему производить, а должно было подчиняться приказам вышестоящих органов. Административно-командная система лишала производителя всякой инициативы.

В подобных условиях эффективно развиваться могло только производство военной техники и оборудования. В этой отрасли экономики административно-командные методы работали наиболее продуктивно, и в результате в 70-х — начале 80-х гг. было достигнуто военное равновесие с США (особенно в области ядерных вооружений), многие образцы советской военной техники считались лучшими в мире.

Успехи военно-промышленного комплекса были достигнуты за счет милитаризации экономики. В сферу военного производства вкладывались огромные средства, туда направля-

Строительство Байкало-Амурской магистрали

лись наиболее квалифицированные специалисты, возникали целые города, где большая часть населения трудилась над производством вооружений. Развитие других отраслей экономики часто подчинялось задачам военного строительства. Например, в 70-е гг. началось строительство на Дальнем Востоке Байкало-Амурской магистрали (БАМ), которая была важна прежде всего как дополнительный железнодорожный путь на случай войны с Китаем. Кризис в невоенных отраслях экономики все более усиливался.

К началу 80-х гг. проблемы, с которыми сталкивалось советское общество в начале правления Брежнева, еще более обострились. Административно-командная система управления функционировала все хуже и хуже. Государственные планы, как ежегодные, так и на пятилетку, не выполнялись. Темпы хозяйственного роста замерли. Снижались производительность труда, ресурсосбережение, качество продукции, эффективность использования оборудования. Производительность труда в промышленности СССР была в 2 раза ниже, чем в промышленности США, а в сельском хозяйстве — в 4. Медленно внедрялись новые научно-технические идеи. СССР

почти на 20 лет отстал от западных стран во многих областях, особенно в сфере информатики и телекоммуникаций.

Хотя огромные средства были направлены в сельское хозяйство, производство сельскохозяйственной продукции оставалось на прежнем уровне. Постоянно увеличивался ввоз зерна из-за границы. В 1982 г. была принята Продовольственная программа, которая предполагала решить продовольственный вопрос в СССР к 1990 г. Однако, ориентируясь на прежние методы руководства и систему государственно-колхозного хозяйства при отсутствии материальной заинтересованности в труде, сделать это было невозможно.

За рубеж продавали огромное количество сырья, особенно нефти и газа. Тормозили развитие экономики и громадные расходы на вооружение. СССР тратил на оборону до пятой части валового национального продукта (70 млрд руб. в год). Значительные средства уходили на помощь странам социалистической ориентации и зарубежным коммунистическим партиям.

Некоторые функции в народном хозяйстве СССР осуществляла так называемая теневая экономика, восполняющая недостатки командно-административной системы. В полной мере ее результаты проявились в 80-е гг., когда накопления теневиков стали исчисляться суммами, сравнимыми с отдельными статьями годового дохода государства.

Естественным продолжением крупных деформаций в экономике стал рост преступности, взяточничества и коррупции. За 1975—1984 гг. количество зарегистрированных хищений возросло на одну треть, взяточничества — в 2 раза. Пик преступности в доперестроечное время приходится на 1984 г., хотя в прессе отмечалось ее снижение.

Продолжалось жилищное строительство

Уровень жизни населения. Внешнее благополучие таило в себе накапливающиеся противоречия. С одной стороны, материальные условия жизни народа удовлетворяли растущие потребности, с другой — наблюдалось несоответствие спроса и предложения товаров.

Во второй половине 60-х гг. в городах увеличилось количество семей, имеющих телевизоры. Популярны были марки «Чайка», «Рекорд». Появились телевизоры и на селе.

Своеобразной традицией для горожан стали семейные поездки на юг, к морю, как по путевкам профсоюзов, так и «дикарями». Такой отдых могли себе позволить практически все. В среднем за 10 дней пребывания можно было истратить около 120 руб., т. е. месячную зарплату инженера. В виде премии за хорошую работу рабочие и колхозники могли получить путевку в санаторий.

На сцене — М. Плисецкая

Излюбленными местами свободного времяпрепровождения были кинотеатры, парки культуры и отдыха. Однако для многих досуг стал заполняться пьянством. В 70—80-е гг. потребление винно-водочных изделий значительно увеличилось.

Социальная структура общества постепенно изменялась. Снижение уровня жизни крестьянства привело к тому, что увеличилось количество городского населения при одновременном уменьшении деревенского. Многие деревни объявлялись неперспективными. Уровень оплаты квалифицированного и неквалифицированного труда к середине 80-х гг. сравнялся, что привело к падению престижа первого. Рост реальных доходов населения постоянно сокращался и к концу 70-х гг. практически прекратился. В магазинах появился новый вид услуг — продажа товаров в кредит. Все ощутимее на семейном бюджете сказывался дефицит мясо-колбасных изделий. Широко применялась практика продажи продуктов «из-под прилавка». Регулярными стали поездки за продуктами в Москву, другие крупные города.

Основную массу книг в магазинах составляла идеологическая литература, мало пользовавшаяся спросом. Чтобы купить произведения русских классиков, надо было сдавать ма-

кулатуру, участвовать в работе книжных обществ и клубов, в розыгрышах книжной лотереи.

Стремительно ухудшалось экологическое положение в стране. Экологи определили 37 городов России как критических для жизни людей. Загрязнялись вредными выбросами атмосфера, питьевая вода, земля. Средняя продолжительность жизни в стране с 1971 г. перестала увеличиваться, и к началу 80-х гг. СССР занимал 35-е место в мире по этому показателю. Упал уровень медицинского обслуживания, образования, с перебоями работал транспорт. Страна нуждалась в целом комплексе преобразований.

Вопросы и задания

1. Расскажите об основных направлениях и методах экономической реформы 1965 г. Как вы думаете, почему она закончилась неудачей?
2. В чем конкретно проявлялось господство административно-командной системы в экономике страны?
3. Докажите, что в 70—80-е гг. кризисные явления в экономике СССР нарастали. Как вы думаете, с чем это было связано?
4. Охарактеризуйте уровень жизни населения к началу 80-х гг.

ДОКУМЕНТ

Из выступления А. Н. Косыгина на заседании Совета Министров СССР. 28 марта 1969 г.

Мы находимся на такой ступени, когда нужно подвергнуть критике те недостатки, которые имеют место в нашей экономической реформе, и наметить мероприятия, которые в дальнейшем были бы более совершенными и дали возможность выйти на более передовые позиции в промышленности и в области производительности труда, и в области новой продукции.

У нас до сих пор министерства не почувствовали полной ответственности за продукцию, которая удовлетворяла бы народное хозяйство. Создается дефицит. Этот вопрос очень сложный. Дефицит может создаваться различными путями, прежде всего... диспропорциями в плане.

...Затем мы никак не можем решить вопрос о том, чтобы заинтересовать наши объединения и директоров в том, чтобы они дрались за заказы. Они отбиваются от заказов, но не потому, что чем больше заказ, тем хуже будут условия его деятельности, так как у него сразу падают все показатели...

Задание к документу

Объясните, почему советская экономика стала дефицитной.

§ 47—48. Общественно-политическое развитие СССР в 1964—1985 гг.

Вспомните основные черты политической системы СССР.

Партийная номенклатура. Хотя после устранения Хрущева в СССР был провозглашен принцип «коллективного руководства» и в государственном управлении, и в партийной жизни, постепенно Первый секретарь ЦК КПСС Л. И. Брежнев сумел возвыситься над другими партийными лидерами. Сделал он это не путем репрессий и переворотов, а в результате тщательного подбора кадров и перестановок в аппарате управления. На руководящие должности выдвигались люди, лично преданные Брежневу. Те же, кто мог угрожать власти Первого секретаря, постепенно отстранялись от дел. Например, важнейшие силовые ведомства — Министерство обороны и КГБ возглавили соратники Брежнева — А. А. Гречко и Ю. В. Андропов. Доверенные чиновники сохраняли свои посты до самой смерти, поэтому в начале 80-х гг. в высшем партийном руководстве преобладали очень старые люди.

Президиум ЦК принял решение восстановить единую организацию на всех уровнях, а также единство советских, профсоюзных и комсомольских структур. Были восстановлены региональные, областные и районные комитеты. В 1965 г. началось проведение новой административной реформы, суть которой заключалась в упразднении совнархозов и восстановлении промышленных министерств.

Брежнев сосредоточил в своих руках значительную власть. В 1966 г. была введена партийная должность — Генеральный секретарь ЦК КПСС (как это было при Сталине), тогда же вместо Президиума ЦК было восстановлено Политбюро. В 1977 г. Брежнев занял пост Председателя Президиума Верховного Совета СССР и стал, согласно новой Конституции, официальным главой государства. Но вместе с тем всей этой обширной властью Брежнев пользовался очень осторожно. Он считал, что в СССР надо не проводить реформы, а только сохранять существующее положение. Брежнев требовал, чтобы любые решения были сначала тщательно подготовлены, а только затем воплощались в жизнь. Но на деле это часто приводило к тому, что многие разумные инициативы тормозились или замалчивались.

За 1964—1985 гг. укрепился и разросся партийный аппарат. Шел процесс сращивания партийного и государственного аппарата.

В эти годы значительно усилился контроль партии над всеми сторонами жизни общества. XXIII съезд КПСС (1966) при-

На праздничной демонстрации

нял решение об отмене регулярной сменяемости партийных кадров, в 6-й статье Конституции (1977) подчеркивалась «руководящая и направляющая роль КПСС» в жизни советского общества. За коммунистической партией законодательно закреплялось право определять перспективы развития страны, руководить внутренней и внешней политикой СССР.

Внутри самой коммунистической партии устанавливалась жесткая дисциплина, любые разногласия с «генеральной линией партии» не допускались и пресекались. Внутрипартийная жизнь при Брежневе замерла. Съезды превратились в пустую формальность, на которых делегаты автоматически голосовали за заранее подготовленные решения.

Партийная верхушка все более отдалялась от массы простых коммунистов. Для номенклатурных работников разных рангов были установлены льготы и привилегии, которые значительно повышали их уровень жизни и все больше отрывали от рядовых граждан страны.

С конца 60-х гг. начинается и с годами усиливается кампания по возвеличиванию самого Л. И. Брежнева. За время своего правления Брежнев получил более 200 правительственных наград, в том числе четыре медали «Золотая Звезда», которыми награждали Героев Советского Союза.

Неосталинизм. С приходом Брежнева к власти партийный аппарат отказался от ненужной и опасной критики культа личности. Уже во время празднования 20-летия Победы Л. И. Брежнев отметил, что вклад И. В. Сталина в победу неоспорим. С тех пор все чаще на страницах газет, в художественных произведениях и фильмах стало упоминаться имя Сталина. Критика, прозвучавшая в адрес «вождя народов» на XX съезде партии, теперь не упоминалась.

Укрепились позиции органов госбезопасности, которые в годы деятельности Сталина играли большую роль в жизни общества. Специальные сотрудники вели слежку за правозащитниками и диссидентами[1], прослушивали телефоны, перлюстрировали переписку, собирали сведения от людей, сотрудничавших с органами. Широкое использование получила практика заключения в специализированные психиатрические лечебницы. Даже в научных дискуссиях, как и при Сталине, направленность споров контролировали офицеры госбезопасности.

Диссидентское движение. Советский Союз по-прежнему оставался страной, где господствовала одна политическая партия и отсутствовали демократические свободы. За расширение свободы слова и свободу совести в СССР выступили так называемые диссиденты, которых объединяло общее недовольство жизнью в СССР. По самосознанию и характеру деятельности правозащитное движение являлось не политическим, а нравственным. Требование соблюдения законности в советских условиях являлось революционным, так как это, по существу, означало бы изменение характера власти, изменение всего жизненного строя. Между тем правозащитники принципиально отвергали насилие для осуществления какой бы то ни было цели, осуждали его и никогда к нему не прибегали.

Середина 60-х гг. Начало диссидентского движения

Правда, это движение было неоднородно. В нем отчетливо выделялись четыре направления: сторонники теории либерализма (А. Сахаров), сторонники христианской идеологии и учета самобытности России (А. Солженицын), сторонники подлинного марксизма-ленинизма, избавленного от деформаций (Р. Медведев), правозащитники (С. Ковалев, Г. Якунин и др.).

Многие исследователи истории диссидентства называют точную дату рождения правозащитного движения — 5 декабря 1965 г., когда в Москве на Пушкинской площади состоялась демонстрация с правозащитными лозунгами. Демонстрация была разогнана милицией. Однако этому событию предшествовали долгие годы борьбы демократически ориентированных групп и одиночек.

Диссиденты выпускали подпольные газеты и журналы, из которых самой известной была «Хроника текущих событий», рассказывавшая о нарушении прав человека в СССР. Диссидентские группы существовали не только в Москве, но и в других областях страны. Их преследовали государственные

[1] *Диссидент* — несогласный, инакомыслящий, отступающий от догматов господствующей идеологии.

А. Д. Сахаров

власти: многие диссиденты попали в лагеря или специальные психиатрические больницы, некоторых насильно выслали за границу.

За 15 лет существования движения правозащитники не добились своей прямой цели — улучшения положения с правами человека в СССР. На обращения граждан в высшие советские инстанции (1966—1968) ответом были репрессии. Обращения через западную общественность (1969—1975) тоже не имели успеха. Подавление оппозиционных настроений приводило к тому, что внешне советское общество выглядело единым и монолитным.

Руководство СССР препятствовало дальнейшему развитию общественно-политической жизни в стране, и это привело к тому, что период правления Л. И. Брежнева впоследствии был назван эпохой «застоя».

Конституция 1977 г. В 70-е гг. был принят целый ряд законов, а 7 октября 1977 г. — новая Конституция (Основной Закон) СССР. В Конституции было записано, что в Советском Союзе построено «развитое социалистическое общество». В качестве цели дальнейшего развития СССР называлось построение коммунистического общества. В отличие от предыдущих конституций впервые вводилось понятие «народ» (а не «трудящиеся»), что должно было свидетельствовать о консолидации советского общества.

Три раздела Конституции были посвящены советским представительным органам — Советам народных депутатов, политической основе СССР.

В Конституцию 1977 г. были включены статьи, гарантировавшие всем гражданам право на труд, на охрану здоровья, на жилище, на отдых. Статья 56 говорила о тайне переписки и вообще личной жизни граждан, о тайне телефонных переговоров и телеграфных сообщений, об охране государством от всякого незаконного вмешательства. Статья 47 предусматривала охрану прав авторов, изобретателей и рационализаторов.

Конституция допускала возможность обжалования в суде незаконных действий должностных лиц, ущемляющих права граждан, и устанавливала право граждан на возмещение ущерба, причиненного незаконными действиями государственных и общественных органов, а также должностных лиц при исполнении ими служебных обязанностей.

Конституция подтвердила право союзных республик на свободный выход из СССР, право на неизменность территории.

Таким образом, наблюдался разрыв между реальностью и декларированными в Конституции правами граждан, республик. Несмотря на свой демократический характер, Основной Закон СССР практически не выполнялся.

Нарастание кризисных явлений в политической сфере. Нарастающий экономический кризис сопровождался политическим. Почти все соратники Брежнева были уже глубокими стариками, сам Генеральный секретарь ЦК КПСС был тяжело болен и с трудом справлялся с управлением страной и партией. Официальная коммунистическая идеология у населения вызывала равнодушие, а то и скрытую улыбку. По стране прокатилась серия анекдотов, в которых главным действующим лицом был Брежнев.

Необходимы были реформы в политической и экономической областях. С этим соглашались и наиболее дальновидные партийные лидеры. Среди них выделялся председатель КГБ Ю. В. Андропов, который после смерти Л. И. Брежнева 10 ноября 1982 г. был избран новым Генеральным секретарем ЦК КПСС. Свою главную задачу он видел в усилении и развитии руководящей роли КПСС в советском обществе. Андропов считал, что необходимо укрепить дисциплину в коммунистической партии, начать жестокую борьбу с преступностью и «теневой» экономикой. Среди действительно полезных мер (например, возбуждения уголовных дел против чиновников, бравших взятки и покровительствовавших преступникам) предпринимались и просто анекдотические: милиция устраивала в рабочее время облавы на людей в магазинах и кинотеатрах. Те из задержанных, кто не мог объяснить, почему не находится на рабочем месте, подвергались различным взысканиям. На предприятиях стали строго наказывать за опоздания.

К виновным применялись жестокие меры. Так, например, несколько арестованных «за хищения в особо крупных размерах» были приговорены к смертной казни и расстреляны. Покончил жизнь самоубийством министр внутренних дел Щелоков, которого обвинили во взяточничестве.

Ю. В. Андропов

Ю. В. Андропов прекрасно владел обстановкой в стране и понимал, что без демократизации деятельности партии и реформирования экономики не обойтись. Для подготовки принципиальных решений были привлечены лучшие силы страны. В состав «рабочей» группы, в частности, вошли М. С. Горбачев, Н. И. Рыжков, В. А. Медведев, Л. Н. Зайков, Н. Н. Слюньков, В. И. Долгих, академики Л. И. Абалкин и С. А. Ситарян, руководители ряда министерств и ведомств. Наработанный материал не обнародовался, и его пришлось использовать уже в другую историческую эпоху, связанную с деятельностью М. С. Горбачева.

Попытки навести порядок внутри страны сочетались с ужесточением внешней политики. Усилилось противостояние СССР и США. В первую очередь это было вызвано размещением в европейских странах новых советских и американских ракет. Так как теперь американские ракеты могли достичь важных центров европейской части СССР всего за 5 минут, Андропов объявил, что лидеры США готовятся первыми нанести ядерный удар по СССР.

Началась жесткая пропагандистская война между двумя державами, особенно усилившаяся после того, как на Дальнем Востоке советские летчики сбили корейский пассажирский самолет, пролетевший над военными базами СССР на Сахалине. Неизвестно, как бы дальше продолжались реформы Андропова, тем более что в самом Политбюро ЦК КПСС существовала группа партийных лидеров, считавших, что перемены не нужны и следует вернуться к политике времен Брежнева, но зимой 1983 г. Ю. В. Андропов тяжело заболел, а 9 февраля 1984 г. скончался. Новым Генеральным секретарем стал лидер консервативной группировки в Политбюро К. У. Черненко, которому было уже 72 года.

При новом лидере страны стали сворачиваться даже те незначительные реформы, что начинались при Андропове. Сразу же были прекращены все уголовные дела против партийных чиновников, виновных в экономических преступлениях. Казалось, что страна возвращается назад, в 70-е гг. Но сам Черненко был уже очень больным человеком, и 10 марта 1985 г. он умер.

Политбюро ЦК КПСС оказалось расколотым на консерваторов и сторонников реформ. Однако у консервативной груп-

пы не было достаточно авторитетного лидера. Группа же бывших соратников Андропова выдвинула на пост Генерального секретаря достаточно молодого (ему было 54 года) члена Политбюро М. С. Горбачева, который был избран новым лидером партии и государства. Именно Горбачев начнет проводить в жизнь реформаторскую политику, названную впоследствии «перестройкой».

М. С. Горбачев

Условия развития культуры в 70-х — первой половине 80-х гг. Культурное развитие СССР в годы застоя тоже шло непросто. Партийная пропаганда оставалась такой же постоянной и навязчивой, несмотря на то что в нее мало кто верил. Противоречивость и непоследовательность процесса демократизации, начавшегося после XX съезда партии, усиление административного нажима в социальной и культурной сферах — причины, непосредственно вызывавшие негативные явления в культуре.

Внешне демократические формы управления культурой не могли заслонить истинного положения дел. В эти годы регулярно собирались съезды учителей, работников высшей школы, творческой интеллигенции, конференции обществоведов. Однако постепенно они превращались в парадные мероприятия, проводимые по заранее согласованному сценарию.

Вне критики оказывались произведения и научные работы авторов, занимавших высокие посты. Росло число талантливых произведений, не укладывавшихся в установленные каноны и поэтому не дошедших до читателя или зрителя. Некоторые творческие деятели из-за невыносимых условий работы покинули Родину. За границей оказались главный режиссер Театра на Таганке Ю. Любимов, выдающийся виолончелист и дирижер М. Ростропович, солистка Большого театра Г. Вишневская, писатели В. Максимов, В. Аксенов, А. Солженицын, поэты И. Бродский и А. Галич, кинорежиссер А. Тарковский, скульптор Э. Неизвестный, художник М. Шемякин, философ А. Зиновьев и др.

Идеологические и организационные проблемы культурной жизни усугублялись материальными трудностями. С одной стороны, нельзя не отметить качественный скачок в развитии материальной базы культуры. Радикальные изменения произошли в развитии средств массовой информации: появились транзисторные приемники, кассетные и видеомагнитофоны, цветное телевидение, телетайпы. С другой — средств, выделяемых на нужды культуры, не хватало. Продолжал действовать принятый еще в довоенные годы остаточный принцип выделения средств на культурное строительство. В результате в середине 80-х гг. необходимость срочной реставрации привела к одновременному закрытию ряда крупнейших

А. П. Александров

культурных центров — Третьяковской галереи, Государственного Исторического музея и ряда других культурных объектов. Под угрозой оказалась сохранность фонда главного книгохранилища страны — Государственной библиотеки СССР им. В. И. Ленина.

Достижения и проблемы в развитии науки. Со второй половины 60-х гг. на первый план выдвинулись задачи интенсификации науки, наиболее рационального использования имеющегося научного потенциала. Расходы на науку выросли с 1970 по 1985 г. в 2,5 раза. О превращении науки в непосредственную производительную силу свидетельствует образование научно-производственных объединений. Были созданы новые отделения Академии наук СССР (Уральское и Дальневосточное). К концу 70-х гг. в СССР существовало более 5 тыс. научно-исследовательских учреждений.

Большой вклад внесли ученые в разработку комплексных долгосрочных программ основных направлений развития народного хозяйства с учетом их влияния на социальный прогресс страны. Работа по разработке и внедрению атомной энергетики велась под руководством академика А. П. Александрова. Его труды по диэлектрикам, электрическим и механическим свойствам полимеров имели большое практическое значение.

Л. А. Арцимович

Значительных успехов достигли советские физики. В 1964 г. вступила в действие первая в мире ядерная установка «Ромашка» с непосредственным превращением ядерной энергии в электрическую. Работы по ее сооружению велись под руководством М. Д. Миллионщикова. В 1966 г. А. М. Прохоров вместе с группой физиков построил самый мощный в мире газовый лазер. Область практического применения научных открытий была очень широка — от сварочных работ до медицины и космоса.

В 1968 г. Л. А. Арцимович на установке «Токамак-4» зарегистрировал первые термоядерные нейтроны. А в 1975 г. была введена в строй термоядерная установка нового поколения «Токамак-10». Успешно выполнялась советская космическая программа. Советские автоматические станции осуществили посадку на Луне, Марсе и Венере. Было запущено множество искусственных спутников Земли, выполнявших как военные, так и мирные задачи. Космонавты по многу месяцев проводили на советских орбитальных станциях «Салют».

В лучшем положении находились науки, связанные с совершенствованием вооружений. Труднее приходилось советским гуманитариям. Идеологическое давление здесь даже усилилось по сравнению со временем «оттепели».

Новое в системе образования. В 1966 г. советское руководство приняло решение о введении всеобщего обязательного среднего образования для детей школьного возраста. Были утверждены программы более углубленного изучения физики, химии, биологии. В школах даже стали преподавать отдельные разделы высшей математики.

Вместе с тем многие проблемы народного образования не решались — по-прежнему не хватало школ и подготовленных кадров учителей. Средств, выделяемых на образование, явно было недостаточно. Традиционная школа требовала от учащихся усвоения определенной суммы фактов. Время диктовало необходимость менять ориентацию и прививать школьникам умение самостоятельно мыслить, пополнять знания, заниматься самообразованием. Поиски в этом направлении вели учителя-новаторы. Опыт В. Ф. Шаталова, Е. И. Ильина, Ш. А. Амонашвили и других педагогов показал пути решения многих проблем, назревших в школе: падение интереса к учебе, низкое качество знаний, формализм в учебной и воспитательной работе. Но существующая система управления народным образованием не способствовала распространению новых методов обучения в школе. Проблемы в народном образовании продолжали накапливаться.

В 60—80-е гг. была полностью реорганизована система профессионально-технического образования. Возникали городские и сельские профессионально-технические училища нового типа — на базе восьмилетней общеобразовательной школы. Обучаясь в ПТУ, учащиеся наряду с рабочей профессией получали и общее среднее образование.

Большое внимание уделялось развитию высшего образования. К 1985 г. число университетов достигло 69. Во всех автономных республиках, краях, во многих областях были созданы крупные центры высшего образования. Это приблизило структуру подготовки кадров к потребностям народного хозяйства. Однако уже к 70-м гг. проявились негативные последствия экстенсивного пути развития высшей школы: нерациональное использование выпускников вузов, низкий уровень их подготовки, снижение престижа дипломированного специалиста (особенно инженерных кадров).

Художественная культура. Период 70-х — первой половины 80-х гг. нельзя назвать однозначно застойным, когда речь идет о развитии литературы и искусства, хотя существенные деформации произошли и здесь.

Выделилась группа писателей, считавшихся «живыми классиками социалистического реализма», «лицом советской литературы»: М. А. Шолохов, К. А. Федин, П. Г. Тычи-

М. А. Шолохов

на, К. М. Симонов и др. Их произведения широко издавали. В конце 70-х гг. в число таких писателей попал даже сам Л. И. Брежнев благодаря своим воспоминаниям «Малая земля», «Возрождение», «Целина». За эти книги Генеральный секретарь ЦК КПСС получил Ленинскую премию по литературе.

Этим официально признанным писателям противостояли оппозиционно настроенные литераторы, чьи произведения касались самых болезненных моментов советской жизни. Во второй половине 60-х — начале 70-х гг. они публиковались в основном в журнале «Новый мир».

Среди этих писателей был А. И. Солженицын. Но его произведения запрещали публиковать в СССР. Тогда читатели, которым он давал свои рукописи, стали их перепечатывать самостоятельно. Возник так называемый «литературный самиздат». Вскоре в «самиздате» стали выходить произведения других писателей: В. Аксенова, Г. Владимова, В. Ерофеева и т. д., философские сочинения, исторические труды. Многие запрещенные книги стали публиковаться за границей.

В первой половине 70-х гг. власти решили покончить с оппозиционной литературой. А. Т. Твардовский был снят с поста главного редактора «Нового мира», против А. И. Солженицына поднялась клеветническая кампания в печати.

Оппозиционное литературное движение постепенно сближалось с диссидентами, и многих писателей стали воспринимать как политических противников советской власти. В результате одни эмигрировали, как В. Аксенов, В. Войнович, И. Бродский, другие замолчали и практически забросили литературу, как В. Ерофеев. Многие талантливые советские писатели были вынуждены самоограничиваться, писать исключительно о частной жизни простых людей, не затрагивать острых тем, уходить в научно-фантастическую или историческую литературу. Но даже в таких условиях замечательные произведения создали В. Астафьев («Царь-рыба»), В. Шукшин («Я пришел дать вам волю», цикл рассказов «Жил человек»), Ч. Айтматов («И дольше века длится день», «Плаха»), Ю. Бондарев («Горячий снег»), В. Распутин («Живи и помни», «Прощание с Матерой»), А. и Б. Стругацкие («Хромая судьба», «Хищные вещи») и др. Поиск нравственных категорий добра и зла в иносказательной форме был характерен для писателей того времени.

Среди поэтов выделялся В. Высоцкий. Его песни, не одобрявшиеся властями, тем не менее знала вся страна, так как они распространялись в виде магнитофонных записей.

Известными поэтами бардовского направления были А. Галич, Б. Окуджава, Ю. Визбор.

Конфликт между официальной культурой, которую поддерживала партийная пропаганда, и культурой оппозиционной коснулся и других видов искусства. В музыке новые жанры, активно развивавшиеся на Западе (например, рок-музыка), были запрещены, а музыкантам приходилось выступать на частных квартирах. Многие из них работали дворниками, сторожами, грузчиками, разнорабочими, одновременно продолжая сочинять музыкальные произведения.

Идеологический контроль за литературой и искусством усиливался. Выход в свет книги, премьера спектакля, выпуск на экраны фильма зависели от большого количества инстанций, для которых запрет был более безопасным и надежным, чем разрешение.

Гуманистические традиции русской литературы и искусства, которые стали возрождаться в годы «оттепели», не были прерваны и в последующие десятилетия, несмотря на сохранение административно-командных методов руководства художественной культурой. Они продолжали развиваться в лучших произведениях советских авторов как признанных, так и официально не признанных.

Вопросы и задания

1. Подумайте, почему время правления Л. И. Брежнева называют эпохой застоя.
2. Какую роль в жизни общества играла коммунистическая партия?
3. Какое общественное движение называют диссидентским и почему?
4. Почему 70-е — первую половину 80-х гг. называют неосталинизмом? Докажите свое мнение.
5. Какие факты свидетельствуют о нарастании политического кризиса в стране?
6. Как развивались наука и культура в эпоху застоя?
7. Используя произведения А. Солженицына, В. Высоцкого, В. Аксенова, В. Войновича, объясните, почему официальная идеология и культура не могли принять и разрешить их творчество. Подготовьте сообщения о жизни и творчестве этих писателей.

ДОКУМЕНТ

Из памятной записки А. Д. Сахарова Генеральному секретарю ЦК КПСС Л. И. Брежневу. 5 марта 1971 г.

...Начиная с 1956 г. в нашей стране осуществлен ряд важных мероприятий, устраняющих наиболее опасные и уродливые черты предыдущего этапа развития советского общества и нашей государственной

политики. Однако одновременно имеют место определенные негативные явления — отступления, непоследовательность и медлительность в осуществлении новой линии. Необходима выработка четкой и последовательной программы дальнейшей демократизации и либерализации и осуществление ряда неотложных первоочередных шагов...

Следует отметить обострение национальной проблемы, сложность взаимоотношений основной массы трудящихся и привилегированной группы и «начальства», к которому более отсталые слои трудящихся нередко относят в силу традиционных предрассудков главным образом интеллигенцию. Внешняя политика нашей страны не всегда является реалистичной...

Необходимы кардинальные решения для предупреждения возможных осложнений...

Я высказываю мнение, что было бы правильным следующим образом охарактеризовать общество, к осуществлению которого должны быть направлены неотложные государственные реформы и усилия граждан по развитию общественного сознания:

а) Основной целью государство ставит охрану и обеспечение основных прав своих граждан. Защита прав человека выше других целей.

б) Все действия государственных учреждений целиком основаны на законах (стабильных и известных гражданам). Соблюдение законов обязательно для всех граждан, учреждений и организаций.

в) Счастье людей, в частности, обеспечено их свободой в труде, в потреблении, в личной жизни, в образовании, в культурных и общественных проявлениях, свободой убеждений и совести, свободой информационного обмена и передвижения.

г) Гласность содействует контролю общественности за законностью, справедливостью, целесообразностью всех принимаемых решений. Способствует эффективности всей системы, обусловливает научно-демократический характер системы управления, способствует прогрессу, благосостоянию и безопасности страны.

Вопрос и задание к документу

Какие негативные явления жизни Советской страны выделяет А. Д. Сахаров? Дайте оценку предлагаемых мер по развитию демократии в стране.

§ 49. Внешняя политика СССР во второй половине 60-х — начале 80-х гг.

Вспомните основные черты политики «холодной войны».

СССР и страны социалистического лагеря. Важнейшими направлениями советской внешней политики в указанный период оставались борьба за укрепление мировой социалистической системы и контроль за европейскими социалистиче-

скими странами, нормализация отношений с Китаем, снижение напряженности в отношениях с ведущими капиталистическими странами, поддержка развивающихся стран.

В эти годы предпринимались значительные усилия по интеграции экономики социалистических государств. Возник Международный инвестиционный банк (МИБ), организованный странами — членами СЭВ. Банковские средства направлялись на строительство и реконструкцию предприятий, в которых были заинтересованы все социалистические страны.

В 1971 г. была принята Комплексная программа дальнейшего углубления и совершенствования сотрудничества и развития социалистической экономической интеграции. Координацию научных исследований, проводившихся в социалистических странах, организовывал Международный центр научной и технической информации стран СЭВ. Социалистические страны вели совместное освоение космического пространства в рамках программы «Интеркосмос».

Но, когда переставали действовать мирные средства и экономические рычаги, советское руководство не останавливалось перед вооруженным вмешательством в дела других социалистических стран. В 1968 г. руководство чехословацкой коммунистической партии, во главе которого стоял А. Дубчек, предприняло ряд мер по демократизации общественной жизни. Их программа была названа строительством социализма с «человеческим лицом». В стране начались выступления оппозиционеров, многие критиковали социалистические порядки и всевластие коммунистической партии. Лидеры СССР стали опасаться, что в Чехословакии может начаться антикоммунистическое восстание, как это случилось в Венгрии в 1956 г. После консультаций с руководителями других социалистических стран СССР, ГДР, Польша, Венгрия и Болгария ввели свои войска в Чехословакию. Дубчека отстранили от власти, программа демократизации жизни общества была свернута.

События 1968 г. заставили советских лидеров пересмотреть характер сотрудничества с социалистическими странами. Были предприняты меры по усилению экономической и военной интеграции стран Восточной Европы. Серия межгосударственных договоров и соглашений в рамках СЭВ, создание почти 30 межгосударственных учреждений значительно ограничили их суверенитет и усилили роль СССР в содружестве. Этим мерам на Западе дали название «доктрина Брежнева».

Однако, несмотря на эти усилия, ситуация постепенно выходила из-под контроля Москвы. В 1981 г. советское руковод-

ство вновь готово было применить силу против европейской социалистической страны. В 1980 г. в Польше профсоюзное движение «Солидарность» во главе с Л. Валенсой организовало кампанию неповиновения коммунистическим властям. В декабре 1981 г. в этой стране было введено военное положение, и оппозиция была подавлена. Советское вторжение не состоялось, но все более усиливавшееся напряжение между социалистическими странами сохранилось.

Сложными были и отношения с Китайской Народной Республикой. Китайское руководство не только продолжало клеймить «советских ревизионистов», но и выступило с территориальными претензиями к СССР: требовало передать Китаю часть территории Приморского края, Казахстана, Киргизии, острова на реке Амур. Весной 1969 г. китайские войска напали на советских пограничников в районе амурского острова Даманский. Начались приграничные конфликты. Советское военное командование быстро и жестко отреагировало на нападение китайцев. Опасаясь значительных потерь и военного разгрома, китайское руководство в конце 1969 г. пошло

Нефтепровод «Дружба»

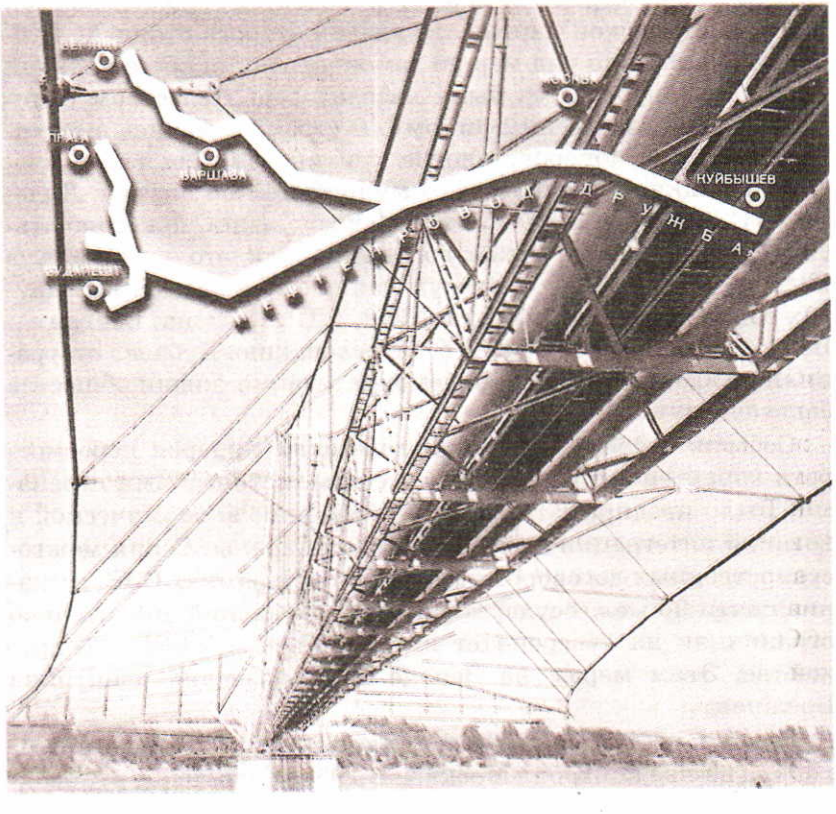

на переговоры с СССР. Военные действия были прекращены, но напряженность на советско-китайской границе сохранялась в течение 70—80-х гг.

Отношения СССР с Западом. В конце 60-х — начале 70-х гг. улучшились отношения СССР с ведущими капиталистическими странами. Активно развивались контакты в области сокращения запасов оружия массового уничтожения. В 1968 г. ООН одобрила предложенный Советским Союзом проект Договора о нераспространении ядерного оружия. Согласно этому договору, страны, обладающие ядерным оружием, не имели права передавать это оружие государствам, не владеющим им. Договор подписали СССР, США и Великобритания, а затем еще 100 государств.

Самым острым моментом в отношениях между СССР и США оставалась вьетнамская война. В 1966 г. США ввели в Южный Вьетнам контингент войск, а затем начали бомбардировки городов Демократической Республики Вьетнам. Советский Союз, в свою очередь, поставил ДРВ большое количество оружия, отправил туда военных советников. В 1975 г. американцы были вынуждены покинуть Южный Вьетнам, после того как северовьетнамские войска захватили столицу Сайгон и объединили всю страну под властью коммунистического правительства.

Но в отличие от корейской войны (1950—1953) помощь враждующим сторонам не поставила СССР и США на грань большой войны. Более того, и советские, и американские руководители искали пути снижения напряженности в отношениях между двумя странами. В 1972 г. с официальным визитом в СССР побывал президент США Р. Никсон. Состоялась его встреча с Л. И. Брежневым. После этого личные контакты руководителей США и СССР продолжились.

В результате встреч на высшем уровне были подписаны «Основы взаимоотношений между Союзом Советских Социалистических Республик и Соединенными Штатами Америки». Начался период разрядки напряженности. Советские и американские руководители подписали договоры об ограничении подземных испытаний ядерного оружия и об ограничении систем противоракетной обороны. В 1975 г. была подписана международная Конвенция о запрещении и уничтожении бактериологического оружия. Улучшились отношения СССР и с другими западными странами — Францией, Италией, ФРГ.

Кульминацией процесса разрядки стало Совещание по безопасности и сотрудничеству в Европе. С 31 июля по 1 августа 1975 г. в Хельсинки прошел заключительный этап Совеща-

Во время торжественного открытия Совещания по безопасности и сотрудничеству в Европе

ния. На нем присутствовали лидеры 33 государств Европы, а также США и Канады. Делегацию СССР возглавлял Л. И. Брежнев. Участники Совещания подписали Заключительный акт, где были закреплены принципы взаимоотношений европейских государств: взаимное уважение и равенство государств, отказ от вмешательства во внутренние дела друг друга, мирное урегулирование всех межгосударственных споров. Страны, участвовавшие в Совещании, признавали нерушимость сложившихся после второй мировой войны границ европейских стран. Заключительный акт также определял главные направления сотрудничества государств Европы в области экономики, науки, техники, культуры и искусства.

1 августа 1975 г. Подписание в Хельсинки Заключительного акта Совещания по безопасности и сотрудничеству в Европе

Позднее СССР и США подписали Договор об ограничении стратегических наступательных вооружений (ОСВ-1) и соглашение о предотвращении ядерной войны. Но постепенно разрядка стала сменяться ухудшением в отношениях между СССР и западными государствами.

Новый виток международной напряженности. Программу сокращения вооружений не удалось реализовать из-за отказа СССР подчиняться международному контролю. Советские лидеры наотрез отказывались допускать американские инспекции на свои военные базы.

Положение осложнилось и из-за появления новых видов вооружений (нейтронной бомбы, ракет с разделяющимися ядерными боеголовками), которые не были учтены в подписанных ранее договорах. Окончательно крест на разрядке поставил ввод советских войск в Афганистан в декабре 1979 г., который был осуществлен под предлогом «защиты южных рубежей страны».

Многие афганцы бежали в соседний Пакистан, где создавали военные отряды оппозиционеров, называвших себя моджахедами. Советские войска постепенно втягивались в настоящую партизанскую войну. Моджахедов поддерживали оружием и деньгами США и Китай, стремившиеся таким образом ослабить СССР. Пожалуй, ввод советских войск в Афганистан был самой большой внешнеполитической ошибкой Л. И. Брежнева и его ближайших соратников.

Обостряли международную обстановку и события на Ближнем Востоке. После того как Израиль разгромил войска Египта, Сирии и Иордании в 1967 г., СССР, Болгария, Венгрия, Польша, Чехословакия и Югославия разорвали дипломатические отношения с этой ближневосточной страной. США поддерживали в этом конфликте Израиль, СССР — арабские государства.

Военное противостояние дважды превращалось в настоящие войны (в 1973 и 1982 гг.), грозившие спровоцировать мировую войну.

СССР и страны «третьего мира». Отношения СССР с развивающимися странами, освободившимися от колониальной зависимости, складывались в целом успешно. Возникла даже целая группа государств (Алжир, Южный Йемен, Ангола, Эфиопия, Мозамбик, Конго), руководители которых заявили, что они являются «странами социалистической ориентации» и со временем начнут строительство социализма. СССР оказывал этим государствам значительную экономическую и военную поддержку.

В развивающиеся страны поставлялись машины, оборудование, им были предоставлены кредиты и техническая помощь для строительства различных предприятий. СССР же получал из этих стран по большей части сельскохозяйственные продукты (цитрусовые, кофе) и сырье. Иногда торговля с развивающимися странами (особенно со странами социалис-

13 – 5079

тической ориентации) была убыточной, но поддерживалась из-за соображений престижа и для оказания помощи идейным союзникам.

Вопросы и задания

1. Как складывалась международная обстановка во второй половине 60-х — начале 80-х гг.?
2. Охарактеризуйте политику разрядки.
3. Какие мирные инициативы СССР вы можете назвать в 70-х — первой половине 80-х гг.?
4. Почему конец 80-х гг. ознаменовался новым витком гонки вооружений и международной напряженности?
5. Подготовьте сообщение о войне в Афганистане и роли СССР в ней.

ДОКУМЕНТ

Из записок академика Г. Арбатова, внешнеполитического консультанта советского руководства в 70—80-е гг.

...Своей политикой военных вмешательств и «полувмешательств» в дела целого ряда стран мы во второй половине 70-х гг. помогли сложиться впечатлению о своей стране как об экспансионистской державе, сплотили против себя большое число государств и нанесли серьезный удар по разрядке. Фактически мы подыграли крайне правым в США.

Тем более что одновременно беспрецедентными темпами у нас развертывалось осуществление многих военных программ. Мы в эти годы с полной силой, азартно, мало думая как об экономических, так и о политических последствиях такого поведения, бросились в омут гонки вооружений. Включились в нее так, что мне не раз приходило в голову: не руководствуемся ли мы старым сталинским лозунгом «Догнать и перегнать»?

...Возросла бесконтрольность военно-промышленного комплекса, набравшего силу и влияние и ловко пользующегося покровительством Брежнева, его слабостями... Он не очень хорошо понимал суть проблем, а тогдашние военные лидеры имели монополию на «ухо» руководства — только они разъясняли ему свои запросы и программы. ...Брежнев, судя по всему, с самого начала своего пребывания в руководстве видел в военных очень важную базу своей власти.

Вопросы к документу

Согласны ли вы с оценкой внешнеполитической деятельности СССР, высказанной академиком Г. Арбатовым? В чем он видит причины противоречивости внешнеполитического курса Брежнева?

§ 50—51. Перестройка в СССР: 1985—1991 гг.

Вспомните причины нарастающего политического кризиса в СССР к 1985 г.

Начало перестройки. Члены партии и народ с энтузиазмом восприняли избрание М. С. Горбачева Генеральным секретарем ЦК КПСС. Подкупали его живость, умение легко и складно говорить, импровизировать.

11 марта 1985 г. Избрание Генеральным секретарем ЦК КПСС М. С. Горбачева

Горбачев ждал своего звездного часа долго, находясь в стенах Старой площади уже 7 лет. На заседаниях Политбюро и Секретариата при старых генсеках он вел себя скромно, сдержанно, выступал редко. Но так было до избрания его Генеральным секретарем ЦК КПСС 11 марта 1985 г.

Уже на апрельском (1985 г.) пленуме ЦК КПСС присутствующие увидели другого Горбачева — смелого, уверенного, решительного, говорливого. Именно на этом пленуме ЦК были выдвинуты лозунги «Перестройка», «Гласность», «Ускорение научно-технического прогресса».

Михаил Сергеевич Горбачев родился в 1931 г. в крестьянской семье. Юношей работал механизатором машинно-тракторной станции. В 1955 г. окончил юридический факультет МГУ. В партию вступил в 1952 г., в разгар кампании против космополитов. В 1956 г., вернувшись домой, сделал стремительную партийную карьеру и в 1970 г. стал первым секретарем Ставропольского крайкома КПСС. Заочно окончил Ставропольский сельскохозяйственный институт. В 1978 г. по рекомендации Ю. В. Андропова и М. А. Суслова был назначен секретарем ЦК КПСС по сельскому хозяйству. В 1980 г. стал членом Политбюро ЦК КПСС. В 1990 г. получил Нобелевскую премию за вклад в дело мира.

Для проведения в жизнь своей политики Горбачев прежде всего начал избавляться от представителей консервативной группы в высшем партийном руководстве. Но делал он это осторожно. Сначала из состава Политбюро вывели Г. В. Романова, затем В. В. Гришина. На высоких политических постах пока оставались Г. А. Алиев, В. И. Воротников, А. А. Громыко, Д. А. Кунаев, М. С. Соломенцев. Ключевые посты с приходом Горбачева заняли Э. А. Шеварднадзе (член Политбюро, министр иностранных дел), Е. К. Лигачев (член Политбюро, идеологическое направление), Н. И. Рыжков (член Политбюро, Председатель Совета Министров СССР), В. М. Чебриков (член Политбюро, председатель КГБ), Б. Н. Ельцин (секретарь ЦК, затем кандидат в члены Политбюро, секретарь Московского городского комитета партии). Все они, начавшие

свою карьеру в 50—60-е гг., склонны были идеализировать Хрущева и его политику. Никто из них не хотел отказываться от социализма, все пытались только реформировать, улучшать государственную и экономическую систему.

Лозунги, выдвинутые М. С. Горбачевым на первоначальном этапе его деятельности в 1985—1986 гг., базировались на тех разработках, которые были подготовлены группой руководящих работников и ученых, созданной Ю. В. Андроповым в начале 1983 г. Это уже потом, начиная с 1987 г., Горбачев, импровизируя на ходу, перестраивал партию и экономику.

А пока, в 1985 г., Горбачев пытался действовать андроповскими методами, развернув антиалкогольную кампанию. Дело было доведено до абсурда. Вырубались созданные за многие годы, а то и десятилетия виноградные плантации в Крыму, Азербайджане, Молдавии. Закрывались пивоваренные заводы. В магазинах за водкой выстраивались многотысячные очереди. Население запасало спиртные напитки впрок. Вся эта затея, в конечном счете, привела к самогоноварению и «сахарному буму», и от нее вскоре пришлось отказаться.

Широким фронтом продолжалась борьба за повышение трудовой дисциплины и наведение порядка на производстве. Принимались меры по повышению производительности труда и качества продукции.

Только учтенные потери от брака на промышленных предприятиях составили в 1985 г. 1 млрд 132 млн руб. На устранение брака затрачивалось до 10% действующих производст-

Следствие антиалкогольной кампании

венных мощностей. Доля продукции машиностроения в общем объеме экспорта за последние 15 лет снизилась вдвое.

ЦК КПСС и Совет Министров СССР в мае 1986 г. принимают постановление о мерах по повышению качества продукции. На предприятиях вводилась по опыту военно-промышленного комплекса государственная приемка продукции. Но эта административная мера эффекта не дала.

Продолжалась кампания по аттестации рабочих мест и их рационализации в промышленности и других отраслях народного хозяйства. Цель ее была та же — высвобождение устаревших рабочих мест и оборудования, повышение сменности работы предприятий, рост производительности труда. По отчетным данным, за 1985—1986 гг. аттестация промышленно-производственного потенциала была осуществлена практически на всех промышленных предприятиях и охватила 87% рабочих мест. По тем же данным, было ликвидировано около 380 тыс. рабочих мест, 2 млн — рационализировано. Цифры были впечатляющими, однако в жизни ничего, по существу, не изменилось.

Большая ставка делалась на бригадные (коллективные) формы организации труда. Удельный вес рабочих бригад на предприятиях промышленности достиг 75%, на транспорте — 65%, в строительстве — свыше 85%. Создавались хозрасчетные и подрядные бригады. Но и это направление работы ощутимых результатов не дало.

ЦК партии предпринимает новые попытки уйти от стагнации производства. В августе 1986 г. выходит в свет решение, связанное с развитием кооперативных форм производства и индивидуальной трудовой деятельности. Здесь, пожалуй, впервые мнения руководства партии о темпах развития кооперации и сферах ее распространения разошлись. Одни стояли за эволюционный, постепенный путь развития, другие — за повсеместное распространение кооперативов, невзирая на отрасли и сферы производства. Победила вторая точка зрения. Кооперативы активно стали создаваться на предприятиях бытового обслуживания, общественного питания, в промышленности при производстве товаров народного потребления, переработке вторичного сырья. К середине 1988 г. было зарегистрировано более 33 тыс. кооперативов с охватом почти 440 тыс. человек. Во многих случаях на государственных предприятиях создавались кооперативные организации совсем иной формы собственности, организации и оплаты труда, что зачастую вызывало недоумение. Это в какой-то степени напоминало нэпмановские времена.

М. С. Горбачев продолжил начатое еще при Ю. В. Андропове направление экономической деятельности, связанное

с обеспечением опережающего роста производительности труда по сравнению с ростом заработной платы. Однако с 1985 г. показатели в этих соотношениях начали ухудшаться, и вскоре темпы прироста заработной платы в промышленности и строительстве стали опережать темпы прироста производительности труда. А это означало, что и без того сложное положение на товарном рынке усугублялось в результате появления избыточной денежной массы. Дефицит товаров возрастал и принимал угрожающие размеры.

Попытки насытить рынок продовольственными товарами не приносили результатов. О Продовольственной программе 1982 г. постепенно забыли. В октябре 1985 г. в ЦК партии был рассмотрен вопрос о дальнейшем развитии подсобных сельских хозяйств (ПСХ) предприятий, министерств и ведомств. Дело было поставлено, как всегда, масштабно. К началу 1985 г. в стране действовало 22,2 тыс. подсобных сельских хозяйств предприятий. Они имели 5 млн га сельхозугодий, из них 1,7 млн га пашни. Эти предприятия выращивали зерно, картофель, овощи. ПСХ имели 800 тыс. голов крупного рогатого скота, 3,3 млн свиней и т. д. Однако урожайность культур и производство животноводческой продукции находились в целом на низком уровне. ПСХ не могли конкурировать со специализированными сельскохозяйственными предприятиями. Но директивы ЦК партии вынуждены были выполнять руководители всех отраслевых министерств и ведомств. В передовиках ходили Минсредмаш, Минцветмет, Мингазпром, в отстающих — Минэнерго, Минэлектротехпром, Минтяжмаш и многие другие.

В средствах массовой информации стали печатать смелые карикатуры

Планово-распорядительная система хозяйствования в стране практически исчерпала свои возможности. Еще по инерции в отчетах росли показатели объемов производства, но население страны все больше ощущало тяготы затратной экономики.

В 1985 г. произведенный национальный доход в расчете на одного занятого в сфере материального производства в СССР составил 12,9 тыс. долл., в США — 29,6 тыс. долл., т. е. по этому показателю СССР по отношению к США выходил на уровень 44%. Соотношение уровня производительности труда в тяжелой промышленности СССР и США составляло 53%, в химии — 33%, в пищевой промышленности — 43%, в легкой промышленности — 49%. Соотношение объема валовой продукции в расчете на одного занятого в СССР и США было равно лишь 17%.

XXVII съезд КПСС. М. С. Горбачев попытался приступить и к реформам в партии, чтобы сплотить ее и повысить роль в обществе. На XXVII съезде КПСС, проходившем в феврале—марте 1986 г., были приняты новая редакция програм-

мы партии и новый устав. Некоторые положения устава провозглашали бóльшую свободу в партийной жизни.

В официальной пропаганде тех лет утверждалось, что фундамент социализма прочен, как прочны и его основные несущие конструкции. Достаточно принять энергичные меры, устранить те или иные деформации социализма, и положение будет исправлено. Отсюда и формулировки в новой редакции программы партии, в которой говорилось, что курс на коммунистическое строительство, взятый XXII съездом, был правильным, допущен только облегченный подход к определению сроков строительства коммунизма.

В новой редакции утверждалось, что страна вступила в начальную стадию развитого социализма (XXIV съезд сделал вывод о построении развитого социалистического общества). Также в принятых на съезде партийных документах говорилось о необходимости восстановления «традиций большевизма», «чистого морального облика партийца».

Постепенно М. С. Горбачев и его соратники пришли к выводу, что решить столь масштабные задачи по переустройству страны, какие они поставили, можно лишь при расширении свободы и демократии в жизни всего общества. Были прекращены преследования по политическим мотивам, освобождены многие деятели диссидентского движения.

Важным явлением в духовной жизни людей стала политика гласности, выразившаяся в резком ослаблении цензуры.

Перестройка.
Плакат 1987 г.

Газеты и журналы стали публиковать запрещенные произведения дореволюционных и эмигрантских писателей, открыто обсуждать животрепещущие проблемы современной жизни.

В 1987 г., на январском пленуме ЦК КПСС, были поставлены задачи «дальнейшей демократизации советского общества» и «совершенствования советской избирательной системы». Пленум принял решение проводить выборы партийных и государственных руководителей на альтернативной основе, что должно было повысить их ответственность и профессионализм.

Вскоре стало ясно, что новый курс одобряется далеко не всеми высшими партийными деятелями. В качестве своего рода «манифеста» их взглядов прозвучала статья ленинградского преподавателя Н. Андреевой «Не могу поступиться принципами», опубликованная в марте 1988 г. в газете «Советская Россия». В статье автор фактически призывал к свертыванию реформ и возвращению даже не ко временам Брежнева, а к эпохе Сталина. Жесткие выступления консерваторов прозвучали и на XIX конференции КПСС, состоявшейся летом 1988 г. Многие критиковали политику гласности, называли выступления журналистов очернительством. Раздавались и требования свернуть программу демократизации, усилить партийный контроль над обществом. Но большинство делегатов конференции поддержало Горбачева и дало согласие на проведение новых, более радикальных реформ.

Для этого требовались другие исполнители. С высших партийных и государственных постов были сняты Г. А. Алиев, А. А. Громыко, Д. А. Кунаев, М. С. Соломенцев, В. В. Щербицкий. Вместо них влились новые силы: А. Н. Яковлев («архитектор перестройки»), В. А. Медведев, Н. Н. Слюньков, В. П. Никонов, немного позже — Ю. Д. Маслюков, В. А. Крючков, В. А. Ивашко. Через несколько лет судьба разведет этих людей по разные стороны идеологических баррикад, а в то время они были командой единомышленников, верящих в перестройку и правоту своих действий.

I Съезд народных депутатов. 1 декабря 1988 г. Верховный Совет СССР принял законы «Об изменениях и дополнениях Конституции (Основного Закона) СССР» и «О выборах народных депутатов СССР».

Отныне высшим органом власти в Советском Союзе становился Съезд народных депутатов СССР, избиравшихся следующим образом: 750 депутатов — от территориальных избирательных округов, 750 депутатов — от национально-территориальных избирательных округов и 750 депутатов — от общесоюзных общественных организаций, в том числе 100 депутатов от КПСС. Съезд собирался один раз в год. В промежутках меж-

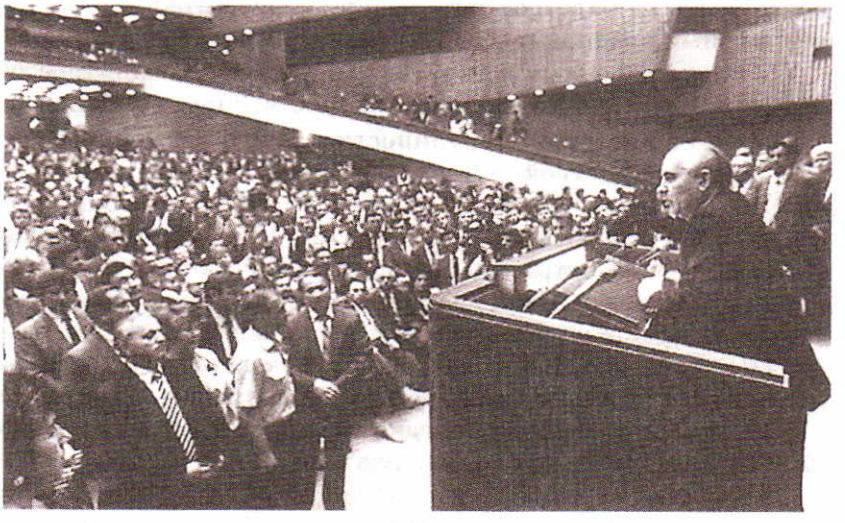

На I Съезде народных депутатов

ду созывами съезда работал Верховный Совет СССР, членами которого становились отдельные депутаты съезда. Состав Верховного Совета должен был каждый год обновляться на одну пятую часть.

В январе 1989 г. в СССР началась предвыборная кампания, а 26 марта состоялись выборы, которые стали самыми демократическими за всю историю Советского Союза. Во многих округах на одно депутатское место выдвигалось несколько кандидатур. В Верховный Совет были избраны многие общественные деятели, выступавшие с оппозиционными взглядами, критиковавшие всевластие коммунистической партии. Народным депутатом СССР был также избран известный правозащитник академик А. Д. Сахаров.

25 мая 1989 г. Открытие I Съезда народных депутатов СССР

I Съезд народных депутатов СССР открылся 25 мая 1989 г. На этом и последующем съездах стали оформляться депутатские группы, имевшие различные цели и, в сущности, являвшиеся зародышами политических партий. Так, члены Межрегиональной депутатской группы (А. Д. Сахаров, Ю. Н. Афанасьев, Г. Х. Попов, А. А. Собчак) выступали за еще более радикальные реформы в политике и экономике, например за разрешение частной собственности. Деятели депутатской группы «Союз» (Ю. В. Блохин, В. И. Алкснис) требовали укрепить государственное единство СССР; депутаты-аграрии призывали обратить внимание на бедственное положение сельского хозяйства.

Депутаты Верховного Совета СССР приняли новые законы: о свободной регистрации общественных организаций, об облегчении выезда за рубеж, о реформах в экономической

области, в том числе и об организации кооперативных и индивидуальных предприятий.

Из числа народных депутатов были сформированы постоянно действующие Верховные Советы СССР и республик.

Возрождение многопартийности. Политическим просчетом лидеров перестройки было то, что реформирование КПСС сильно отставало от процессов демократизации общества. Стали говорить о кризисе в партии, об отмене 6-й статьи Конституции. Внутри коммунистической партии выделились группировки «Большевистская платформа», «Марксистская платформа», «Демократическая платформа». Хотя на XXVIII съезде КПСС летом 1990 г. руководство партии и попыталось сплотить ее ряды, распад продолжался. Так, после съезда сторонники «Демократической платформы» вышли из КПСС и создали Республиканскую партию.

Летом 1991 г. коммунист А. Руцкой объявил о создании Демократической партии коммунистов России, а 1 июля 1991 г. ряд бывших соратников М. С. Горбачева, разошедшихся с ним из-за политических взглядов, во главе с А. Н. Яковлевым и Э. А. Шеварднадзе заявили о создании Движения демократических реформ.

В 1990 г. главным общественно-политическим движением, оппозиционным КПСС, стал блок политических партий и течений «Демократическая Россия». Платформой блока были требования отмены 6-й статьи Конституции и ликвидации партийных организаций на производстве и в госучреждениях, немедленного введения рынка при фиксированных ценах. Этот блок одержал победу на выборах в Верховный Совет РСФСР. Один из его лидеров, Б. Н. Ельцин, был избран в

Митинги и манифестации собирали десятки тысяч участников

июне 1990 г. Председателем Верховного Совета РСФСР. Новый Верховный Совет принял Декларацию о государственном суверенитете России, согласно которой на территории РСФСР российские законы имели преимущество перед законами СССР.

Июнь 1990 г. Принятие Декларации о государственном суверенитете России

Так фактически начался распад СССР. Вскоре власти других республик заявили о верховенстве своих законов над союзными. В союзных республиках были созданы посты президентов. Республики заключали между собой прямые двусторонние соглашения о межгосударственных отношениях и экономическом сотрудничестве.

В июне 1989 г. в Ленинграде был создан Объединенный фронт трудящихся, который в январе 1990 г. выступил с инициативой создания РКП (Российской коммунистической партии), первым секретарем которой был избран И. Полозков. Заметным деятелем партии стал Г. Зюганов.

В середине марта 1990 г. состоялся III Съезд народных депутатов. 6-я статья Конституции СССР была отменена. Возникла дискуссия о выборах президента. Одни депутаты выступали за избрание его всенародным голосованием, другие — съездом. Избрание на съезде было более удобным и безопасным. Первым Президентом СССР стал М. С. Горбачев. По закону президент должен был быть гарантом соблюдения прав и свобод советских граждан, Конституции и законов СССР, являлся Верховным Главнокомандующим. Председателем Верховного Совета СССР стал А. И. Лукьянов, главой Кабинета Министров — В. С. Павлов. В декабре 1990 г. был создан пост вице-президента, который занял Г. И. Янаев.

Между тем количество партий продолжало увеличиваться. В мае 1990 г. в Москве был созван учредительный съезд Социал-демократической партии России (СДПР). Вскоре появились и другие оппозиционные партии — Социалистическая партия трудящихся, Партия конституционных демократов России, Конституционно-демократическая партия (Партия народной свободы), Российская христианско-демократическая партия, Либерально-демократическая партия Советского Союза.

Сформировалась оппозиция политике руководства КПСС как справа, так и слева. Авторитет коммунистической партии продолжал падать. Подъем же националистического движения все более возрастал. В марте 1990 г., после выборов в Верховный Совет Литвы, где победили представители Народного фронта, новое руководство республики приняло решение о выходе из СССР.

Экономические реформы. Первый этап реформ (1985—1986) все же дал некоторые положительные результаты. Но надо было принимать принципиально новые решения, чтобы

развить успех, переломить ситуацию. К началу 1987 г. был подготовлен пакет из 12 важнейших экономических документов. В июне 1987 г. прошел пленум ЦК об ускорении научно-технического прогресса в стране. В течение 1987—1988 гг. практически все министерства и ведомства были переведены на полный хозрасчет и самофинансирование. В это же время принимаются решения о перестройке работы в новых условиях хозяйствования всех центральных экономических ведомств — Госплана, Госснаба, Минфина, Центрального банка и др.

После долгих дискуссий в 1987 г. выходит закон о предприятии (объединении). Это был принципиально важный документ, от которого зависела судьба всей перестройки, так как он затрагивал базис экономики и касался всех трудовых коллективов, миллионов трудящихся. В законе по-новому были сформулированы сущность и формы самоуправления. Повышалась роль и определялись задачи общего собрания трудового коллектива как высшего органа самоуправления на предприятии. Четко формулировалась роль общественных организаций. Раскрывалась сущность экономического соревнования. Углублялись положения, характеризующие механизм реализации полного хозрасчета. Устранялась излишняя регламентация прав предприятий в использовании фонда заработной платы. По-новому ставились задачи по укреплению дисциплины цен. Закон определял функции предприятий в планировании, исходя из взаимосвязи со всей системой хозрасчета и самофинансирования. Более четко были сформулированы вопросы организации управления предприятий и объединений.

Именно при подготовке этого закона возникли серьезные разногласия среди высшего политического руководства страны. Главный вопрос состоял в масштабах и темпах перестройки. М. С. Горбачев форсировал события, он хотел быстрых результатов. Его активно поддерживали А. Н. Яковлев, В. А. Медведев, Э. А. Шеварднадзе. С более взвешенных позиций подходили руководители, имеющие большой производственный опыт, — Н. И. Рыжков, Л. Н. Зайков, Н. Н. Слюньков.

Талоны на продукты

К середине 1989 г. стало ясно, что экономическая свобода, данная законом предприятиям и объединениям, не была подкреплена жесткими регуляторами. Вместо выпуска высококачественной продукции нужного объема и ассортимента многие предприятия пошли по простому пути: резкому увеличению цен. Росли экономические показатели, увеличивалась прибыль, вместе с ней возрастали фонды экономического стимулирования, а реальной отдачи не было. Резко усили-

лись инфляционные процессы, практически все товары народного потребления попали в разряд дефицитных. С полок магазинов исчезли продовольственные товары, мыло, стиральные порошки, в аптеках не стало лекарств. Одновременно расцвели «теневая» экономика и коррупция. Авторитет партии и правительства катастрофически падал. Началась массовая апатия народа, появилось полное недоверие к предпринимаемым властями мерам.

Н. И. Рыжков

Понимая остроту ситуации, ЦК партии и Совет Министров СССР предпринимают последние попытки спасти положение. Ставка делается на разработку и принятие программы экономического подъема страны. 24 мая 1990 г. на третьей сессии Верховного Совета СССР Н. И. Рыжков выступил с докладом «Об экономическом положении страны и о концепции перехода к регулируемой рыночной экономике». После опубликования доклада в стране началась настоящая паника. В печати открыто было заявлено, что через месяц цены на хлеб и хлебопродукты повысятся в 3 раза, а с января 1991 г. большинство оптовых и розничных цен возрастут на 50—200%. При этом речи о каких-либо компенсационных механизмах не было, хотя они в проекте программы предусматривались.

Депутаты единодушно отклонили предложения правительства о повышении цен, но курс на переход к рынку в принципе одобрили и поручили документ доработать.

Тем временем в правительстве Российской Федерации параллельно шла активная работа по подготовке альтернативной программы под руководством академика С. С. Шаталина, академика Н. Я. Петракова и кандидата экономических наук Г. А. Явлинского. Она вошла в историю как программа «500 дней». Ее курировали Б. Н. Ельцин и Председатель Совета Министров РСФСР И. С. Силаев.

Не дожидаясь доработки программы Н. И. Рыжкова — Л. И. Абалкина, М. С. Горбачев в конце июля 1990 г. дал указание Совету Министров СССР принять за основу программу «500 дней», включив в состав комиссии по доработке документа Шаталина, Петракова, Явлинского, Абалкина, Ясина и др. Предполагалось, что эту программу в Верховный Совет СССР внесут Горбачев, Ельцин, Рыжков и Силаев.

11 сентября 1990 г. Постановление Верховного Совета РСФСР «О Программе стабилизации экономики и перехода к рыночным отношениям»

Идеи программы Правительства СССР еще обсуждались на заседаниях Совета Федерации, в Президентском совете, когда 4 сентября 1990 г. И. С. Силаев выступил в Верховном Совете РСФСР с документом, в основу которого легла программа «500 дней». 11 сентября Верховный Совет РСФСР принял постановление «О Программе стабилизации экономики и перехода к рыночным отношениям». Тем самым высший законодательный орган страны, который лишь накануне приступил к обсуждению этой проблемы, был поставлен перед фак-

На улице Москвы

том случившегося. И наконец, 13 сентября М. С. Горбачев, несмотря на возражения правительства СССР, внес свою программу, в основу которой были положены идеи С. С. Шаталина. После долгих дискуссий в конце сентября был принят компромиссный вариант Основных направлений перехода к рынку.

В итоге ни одна программа не была реализована. Вскоре Н. И. Рыжков заболел, и 25 декабря 1990 г. на его место, но уже в должности Председателя Кабинета Министров СССР заступил В. С. Павлов.

Первое заседание В. С. Павлов провел 18 января 1991 г., последнее — 21 августа того же года. А первым актом нового правительства в начале января явилось изъятие у населения «лишних» денег. Старые купюры достоинством 50 и 100 рублей обменивались в ограниченном количестве на новые. Одновременно было введено ограничение на снятие денег со счетов в сберегательных банках. В результате правительство смогло частично поправить финансовые дела за счет граждан.

В апреле 1991 г. в 2—4 раза были повышены цены на частнопредпринимательских фирмах, торговых и товарных биржах. Но процесс реформ, и особенно приватизации предприятий, шел очень медленно, а экономическое положение все ухудшалось. Исчезли из магазинов уже самые обычные товары — мыло, чай, табак и т. д. На заводах все чаще происходили стачки и забастовки. Уровень жизни населения резко снизился.

8 апреля 1991 г. Кабинет Министров рассмотрел проект Программы антикризисных мер, а 15 и 20 мая одобрил Программу совместных действий Кабинета Министров СССР и правительств суверенных республик по выводу экономики из кризиса в условиях перехода к рынку. Но и эти прожекты не были реализованы.

Слабым местом в экономике СССР оставалось сельское хозяйство. Реальные аграрные реформы в конце 80-х — начале 90-х гг. блокировались влиятельной группой партийных работников и руководителей колхозно-совхозной системы. Фермерские хозяйства не получали должного развития. Сказывался груз накопленных за время социалистического хозяйствования проблем.

Продовольственный кризис усугублялся нарастанием топливного, энергетического, транспортного кризисов. Показателем краха советской экономики стала галопирующая инфляция.

Экономический и политический кризисы были налицо. СССР находился на грани краха.

Вопросы и задания

1. Каковы были причины провозглашенной М. С. Горбачевым перестройки?
2. Выделите этапы перестройки и охарактеризуйте их.
3. Расскажите, как шла реформа политической системы в СССР.
4. Какие новые общественные движения и партии возникли в результате перестройки?
5. Докажите, что к началу 90-х гг. страна вступила в полосу экономического кризиса. Почему начавшиеся преобразования не снизили его остроту?
6. Подготовьте сообщения об экономических программах Рыжкова—Абалкина и Шаталина—Явлинского. Подумайте, были ли они реальны. Почему ни одна из программ не была реализована?

§ 52. Новые явления в культурной жизни

Вспомните, в чем заключался принцип партийности в литературе и искусстве.

Демократизация общественной и культурной жизни. Политика гласности значительно повлияла на духовную и культурную обстановку в обществе. Начались активные дискуссии о советском периоде истории. Если раньше на страницах газет и журналов, в передачах радио и телевидения создавался мир показного благополучия, критические публикации строго дозировались, то теперь средства массовой информации стали не только отражать реальные проблемы жизни страны, но и активно помогать их решению. Прекратилась практика мелочной опеки средств массовой информации со стороны вышестоящих инстанций, возросла самостоятельность и ответственность редакций. Ярким показателем демократизации сферы информации стали подробнейшие отчеты о ходе съездов и конференций, прямые трансляции по радио и телевидению.

В условиях перестройки по-новому стали проходить съезды творческих союзов. Из парадных казенных мероприятий, проводимых по готовому сценарию, они превратились в деловые встречи с острыми дискуссиями. Обновился состав правления творческих союзов. Была создана новая творческая организация — Союз театральных деятелей СССР.

Возобновился процесс реабилитации жертв массовых репрессий. В частности, были реабилитированы лидеры партийных оппозиций Н. Бухарин, Л. Каменев, Г. Зиновьев и др.

Возрос интерес к публицистике. Судьбы страны, события недавнего прошлого, методы руководства экономикой, состояние общественной нравственности стали темами дискус-

сий на страницах газет и журналов «Знамя», «Новый мир», «Огонек», «Литературная газета».

Просвещение. Реформа средней школы началась еще в 1984 г. Однако опыт первых лет ее осуществления позволил определить основные трудности. Неизменными оставались методы руководства системой просвещения. По-прежнему школьный педагог был лишен права на поиск. Педагоги-новаторы, чьи методики были проверены на практике, не пользовались поддержкой вышестоящих инстанций.

1984
Начало реформы средней школы

Были проведены в жизнь некоторые положения Закона о реформе средней общеобразовательной школы, не менявшего ни громоздкой структуры управления народным образованием, ни функциональных основ системы просвещения: введено 11-летнее обучение, увеличены часы на труд, частично пересмотрены программы и учебники, повышена зарплата учителям. Соединения обучения с производительным трудом, как это предусматривалось в реформе, на практике не получалось.

Главная причина неудачи реформы школы заключалась в том, что она проводилась административными методами сверху. Школа оставалась лишь пассивным исполнителем указаний, исходивших от работников Министерства просвещения. Начало перестройки всей жизни общества не внесло никаких изменений ни в содержание реформы, ни в практику ее проведения. Процесс демократизации не затронул систему народного образования.

1987
Начало реформы высшей школы

В 1987 г. началась перестройка высшей школы. Ее главными направлениями были: интеграция образования, производства и науки, усиление взаимной заинтересованности высшей школы и отраслей народного хозяйства в повышении уровня подготовки кадров, улучшении их использования на производстве. Для этого вводился новый тип взаимоотношений между вузами, производством и наукой — договорные обязательства.

Давая кадровые заказы вузам и возмещая затраты на их выполнение, предприятия и организации несли экономическую ответственность за рациональность использования выпускников вузов. Вузы, в свою очередь, обязывались повышать качество подготовки специалистов с учетом нужд предприятий.

В ходе реформы улучшилась материально-техническая база вузов, содержание образования стало более демократичным. Импульс в развитии получило студенческое самоуправление.

Художественное творчество. С начала перестройки многие писатели и публицисты выступили с осуждением деятельности Сталина, а затем и коммунистической партии, например

М. Шатров в пьесе «Дальше... Дальше... Дальше», А. Рыбаков в романе «Дети Арбата», историк Р. Медведев в публицистическом исследовании «О Сталине и сталинизме».

В 1988 г. в СССР вышел роман Б. Пастернака «Доктор Живаго». В печати появились рассказы О. Волкова, В. Шаламова, Л. Разгона, Л. Гинзбург о советских лагерях и тюрьмах. Выходили произведения писателей-эмигрантов как уехавших из России до революции (В. Набокова, М. Алданова, Б. Зайцева, В. Ходасевича), так и вынужденных эмигрировать в 70-х — начале 80-х гг. (И. Бродского, В. Войновича, В. Аксенова, Г. Владимова, А. Зиновьева). Открывались выставки эмигрировавших художников и скульпторов — Э. Неизвестного, М. Шемякина, О. Целкова и др. Наконец, были опубликованы запрещенные книги А. И. Солженицына «Архипелаг ГУЛАГ», «В круге первом», «Раковый корпус», «Август четырнадцатого» и др.

Читатели смогли познакомиться с творчеством русских поэтов (Н. Гумилева, В. Ходасевича, Г. Иванова), произведения которых ранее не издавались у нас в стране. Широко стали публиковаться произведения М. Цветаевой, М. Булгакова, А. Ахматовой, А. Платонова. В 1988 г. был издан роман В. Гроссмана «Жизнь и судьба».

Интересным явлением театральной жизни стало студийное движение, заметное место в котором заняли театр-студия «У Никитских ворот» (главный режиссер М. Розовский), Театр-студия под управлением О. Табакова, театр-студия «На досках» (главный режиссер С. Кургинян).

Изменилось и положение в кинематографе. На экраны вышли многие ранее запрещенные зарубежные фильмы, а также фильмы советских режиссеров: телесериал «Штрихи к портрету В. И. Ленина» М. Шатрова, фильмы А. Германа «Проверка на дорогах», «Мой друг Иван Лапшин» и др.

Большим событием в истории кино эпохи перестройки стал фильм Т. Абуладзе «Покаяние», вышедший в 1987 г. За полгода его посмотрело около 4 млн человек. Снятый в аллегорической манере, фильм говорил о вневременности государственного насилия и вместе с тем призывал к отказу от наследия коммунистических времен.

Большой интерес вызвали документально-публицистические фильмы «Легко ли быть молодым?» Ю. Подниекса, «Так жить нельзя» С. Говорухина, «Больше света» М. Бабака и др.

Художественные выставки середины 80-х гг. П. Филонова, А. Лентулова, К. Малевича, В. Кандинского, М. Нестерова позволили зрителям увидеть подлинную историю советского изобразительного искусства 20—30-х гг. во всем его многообразии, богатстве течений и школ.

В советскую музыкальную культуру было возвращено творчество А. Шнитке, М. Ростроповича, В. Ашкенази, Г. Кремера и других выдающихся музыкантов современности. Из подполья вышли деятели запрещенных музыкальных движений. Широкой популярностью стали пользоваться рок-группы «Кино», «Алиса», «Аквариум», «ДДТ».

1988
Празднование 1000-летия принятия христианства на Руси

Прекратились гонения на Русскую православную церковь. В 1988 г. широко отмечалось 1000-летие принятия христианства на Руси. Церкви стали возвращать конфискованные здания храмов и монастырей. В СССР свободно начали действовать не только последователи православия, но и мусульмане, буддисты, представители различных сект.

Перестройка сделала более свободной творческую атмосферу в стране. Вместе с тем многие стали видеть в культуре только средство получения прибыли. Культура стала коммерциализироваться. Появилось понятие «шоу-бизнес».

Вопросы и задания

1. Охарактеризуйте условия развития отечественной культуры в период перестройки.
2. Назовите основные положения школьной и вузовской реформ. Почему школьная реформа не удалась? Что, на ваш взгляд, нужно сделать, чтобы в школе было интересно учиться?
3. Что нового появилось в развитии художественного творчества в период перестройки?
4. Используя дополнительную литературу, подготовьте сообщения об истории развития рок-групп в нашей стране. Расскажите о творчестве известного вам музыканта, художника, писателя, поэта, театрального деятеля.

§ 53. Внешняя политика в эпоху перестройки

Вспомните и охарактеризуйте противоречивый характер внешней политики СССР в 50-х — первой половине 80-х гг.

«Новое политическое мышление». Идеологической базой проводившегося М. Горбачевым внешнеполитического курса стала концепция «нового политического мышления». В ее основе лежали следующие положения: отказ от теоретического вывода о расколе мира на противоположные системы (социалистическую и капиталистическую); признание необходимости решать международные проблемы не с позиции силы, а исходя из интересов стран; признание приоритета общечеловеческих ценностей и отказ от принципа пролетарского интернационализма.

Новый внешнеполитический курс был официально утвержден на XXVII съезде КПСС. М. С. Горбачев определил

три основных его направления: 1) преодоление конфронтации между Востоком и Западом, с которым ставилась задача достичь партнерских отношений; 2) урегулирование региональных конфликтов; 3) отказ от идеологических предпочтений в отношениях с другими государствами.

Важнейшее значение в укреплении мира имели встречи на высшем уровне: с президентами США Р. Рейганом (в Женеве в ноябре 1985 г., в Рейкьявике в октябре 1986 г., в Вашингтоне в декабре 1986 г., в Москве в июле 1988 г.) и Дж. Бушем (Мальта, 1989 г.). Уже на первой встрече в Женеве Горбачев и Рейган заявили, что «ядерная война никогда не должна быть развязана, в ней не может быть победителей».

15 января 1986 г. М. С. Горбачев выдвинул программу полной ликвидации ядерного и химического вооружения на всей планете к 2000 г. СССР соглашался на самые строгие меры международного контроля над процессом разоружения. Еще раньше СССР отказался на длительный срок от проведения подземных ядерных испытаний.

8 декабря 1987 г. был подписан советско-американский договор о ликвидации двух классов ядерного оружия — ракет средней и малой дальности. СССР был обязан в течение трех лет ликвидировать более 800 ракет средней и более 900 ракет малой дальности, США — около 700 ракет средней и 170 ракет малой дальности. С военной точки зрения СССР пошел на значительные односторонние уступки США.

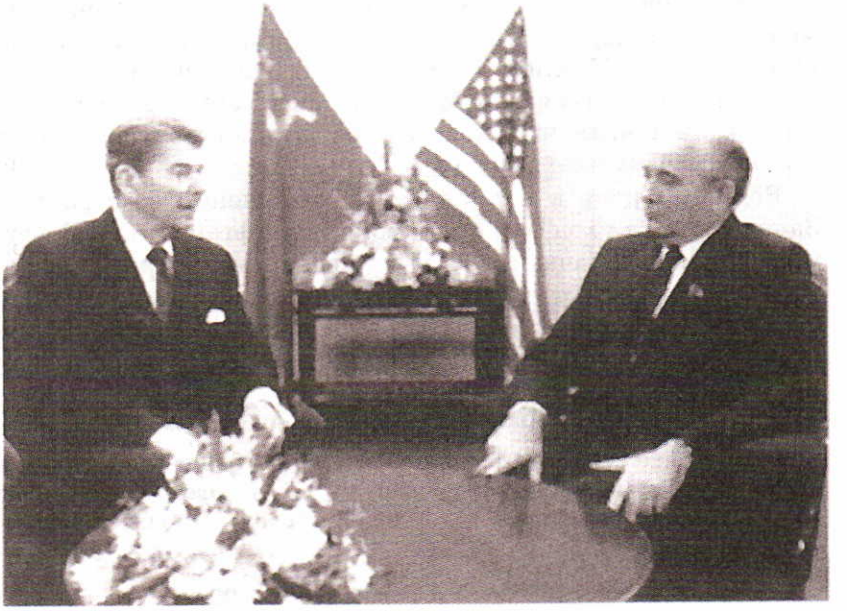

М. С. Горбачев и Р. Рейган

На переговорах в течение 1985—1987 гг. СССР настаивал на отказе США от развертывания системы противоракетной обороны космического базирования (СОИ)[1]. Однако эти инициативы не встретили поддержки со стороны США.

В 1991 г. был подписан договор об ограничении стратегических наступательных вооружений. Одновременно продвинулись вперед многолетние переговоры по снижению уровня обычных вооружений. В ноябре 1990 г. было подписано соглашение об их значительном сокращении в Европе. Дополнительно СССР в одностороннем порядке принял решение об уменьшении оборонных расходов и численности собственных вооруженных сил на 500 тыс. человек.

В апреле 1991 г. М. С. Горбачев нанес визит в Японию. Советская делегация проявила готовность оживить двусторонние связи и официально признала существование территориального вопроса.

Был решен и германский вопрос. В ноябре 1989 г. была разрушена Берлинская стена. К власти в ГДР пришла христианско-демократическая партия, поставившая целью скорейшее объединение страны. На встрече с канцлером ФРГ Г. Колем в феврале 1990 г. в Москве М. С. Горбачев дал согласие на объединение Германии. СССР не стал препятствовать и вхождению объединенной Германии в НАТО. СССР обещал вывести свои войска в течение 4 лет, получив взамен экономическую помощь в размере 10 млрд немецких марок, которые должны были пойти на обустройство выводимых из Германии войск. В ноябре 1990 г. ГДР вошла в состав ФРГ.

Летом 1991 г. в Лондоне состоялась встреча «большой семерки» — лидеров США, Великобритании, Японии, Франции, Канады, Италии, Германии. На завершающем этапе встречи присутствовал и М. С. Горбачев. Лидеры развитых стран дали понять, что окажут СССР помощь в случае начала реальных рыночных реформ.

Большую роль в нормализации отношений со странами Запада сыграл уход советских войск из Афганистана. В феврале 1988 г. Горбачев объявил о выводе советских войск, который начался 15 мая 1988 г. и закончился в феврале 1989 г. Однако это не прекратило гражданской междоусобицы в Афганистане, которая продолжается и по сей день.

Документ-справка о потерях в Афганистане

Всего убито, умерло от ран и болезней 13 833 человека, в том числе 1979 офицеров. Всего ранено 49 985 человек, в том числе 7132 офицера. Стали инвалидами 6669 человек. Находятся в розы-

[1] *СОИ* — стратегическая оборонная инициатива.

Вывод советских войск из Афганистана

ске 330 человек. Награждены орденами и медалями СССР 200 тыс. человек, 76 из них стали Героями Советского Союза. Всего прошли через Афганистан 546 255 человек.

Вывод советских войск из Афганистана позволил нормализовать отношения с Китаем. В мае 1989 г. М. С. Горбачев посетил Пекин. В результате переговоров была восстановлена приграничная торговля, подписана серия важных соглашений о политическом, экономическом и культурном сотрудничестве.

Отношения со странами социалистического содружества. В течение 1989—1990 гг. в социалистических странах произошла серия народных революций, в результате которых власть перешла от компартий к национально-демократическим силам. СССР отказался от военного вмешательства в дела других социалистических стран, и это привело к падению коммунистических режимов в Польше, ГДР, Венгрии, Чехословакии, Румынии, Болгарии. Мировая социалистическая система перестала существовать. СССР прекратил поддерживать заграничные коммунистические партии и страны социалистической ориентации. Начался форсированный вывод советских войск с военных баз в Центральной и Юго-Восточной Европе.

Весна 1991 г. Прекращение деятельности СЭВ и ОВД

Весной 1991 г. официально прекратили свою деятельность СЭВ и ОВД. Во многих международных ситуациях СССР стал выступать совместно с западными странами, как, например, это случилось в 1991 г., когда Ирак захватил соседнее госу-

дарство Кувейт. Вместе с США и другими западными государствами СССР осудил действия иракского руководства. Фактически СССР отказался от поддержки своего старого партнера, с которым до этого имел тесные экономические связи. Ирак должен был СССР несколько миллиардов долларов. Введенное ООН по инициативе США экономическое эмбарго против Ирака особенно больно ударило по экономическим интересам СССР.

СССР и другие страны мира. Активность советской внешней политики в конце 80-х гг. распространялась и на страны Азии, Африки и Латинской Америки.

За годы, прошедшие после второй мировой войны, Азия стала регионом бурного экономического роста. Появился термин «новые индустриальные страны», к которым относились Южная Корея, Сингапур, Таиланд и др. С этими странами стали налаживаться регулярные экономические и культурные связи. Продолжалось углубление деловых контактов с Индией.

Советский Союз стремился внести свой вклад в нормализацию отношений на Ближнем Востоке. После длительного периода, характеризовавшегося почти полным отсутствием контактов с Израилем, возобновились культурные и отчасти экономические связи с этим государством. СССР продолжал поддерживать дружественные связи и с рядом арабских стран.

Возросла активность советских дипломатических служб в Африке. Советские дипломаты совместно с дипломатами ряда западных стран приняли участие в переговорах по югу Африки, в результате чего на карте мира появилось новое независимое государство — Намибия, находившееся ранее в полуколониальной зависимости от Южно-Африканской Республики. В самой ЮАР интенсивно шел процесс демократических преобразований, ликвидации системы расовой дискриминации. Эти изменения привели к установлению дипломатических отношений СССР с этой страной.

Советский Союз всемерно содействовал установлению и развитию экономических, политических и культурных контактов в Центрально-Американском регионе, со странами Латинской Америки: Бразилией, Аргентиной, Чили и др.

Новая советская внешняя политика способствовала разрядке международной напряженности, снизила угрозу возможной ядерной войны. В то же время, оставшись без старых союзников и не приобретя новых, СССР быстро терял инициативу в международных делах.

Ухудшение экономического положения Советского Союза, заметно обострившееся из-за снижения поставок по линии

бывшего СЭВ, побудило горбачевскую администрацию обратиться в 1990—1991 гг. за финансовой поддержкой к странам «большой семерки».

Вопросы и задания

1. Назовите черты «нового политического мышления».
2. Какую роль сыграла внешнеполитическая деятельность М. С. Горбачева в осуществлении внутриполитических и экономических преобразований страны?
3. Дайте оценку политики Советского Союза по отношению к капиталистическим и социалистическим государствам.
4. Какое значение имел вывод советских войск из Афганистана для укрепления международного положения СССР?

ДОКУМЕНТ

Из выступления М. С. Горбачева в Организации Объединенных Наций. 7 декабря 1988 г.

Жизнь заставляет отбрасывать привычные стереотипы, устаревшие взгляды, освобождаться от иллюзий.

Меняется само представление о характере и критериях прогресса.

Было бы наивно думать, что проблемы, терзающие современное человечество, можно решать средствами и методами, которые применялись или казались пригодными прежде.

...Мы подошли к такому рубежу, когда неупорядоченная стихийность заводит в тупик. И мировому сообществу предстоит научиться формировать и направлять процессы таким образом, чтобы сохранить цивилизацию, делать ее безопасной для всех и более благоприятной для нормальной жизни.

Речь идет о сотрудничестве, которое было бы точнее назвать «сотворчеством» и «соразвитием».

Формула развития «за счет другого» изживает себя. В свете нынешних реальностей невозможен подлинный прогресс ни за счет ущемления прав и свобод человека и народов, ни за счет природы.

...В прошлом различия (отдельных стран. — *Авт.*) нередко служили фактором отторжения друг от друга. Теперь они получают возможность быть фактором взаимообогащения и взаимопритяжения.

За разницей в общественном строе, в образе жизни, в предпочтении тех или иных ценностей стоят интересы. От этого никуда не уйти.

Но никуда не уйти и от ставшего условием выживания и прогресса требования находить баланс интересов в рамках международных.

...Надо искать, причем совместно искать, подходы к оздоровлению международной ситуации, к строительству нового мира.

Вопрос к документу

О каких чертах «нового политического мышления» свидетельствует выступление М. С. Горбачева в ООН?

§ 54. Распад СССР

Вспомните объективные и субъективные причины образования СССР. На каких правовых основах строился Союз?

Национальное движение и «парад суверенитетов». Сложной проблемой, с которой столкнулось новое советское руководство в период перестройки, стало националистическое движение. В феврале 1988 г. армянское население азербайджанской области Нагорный Карабах потребовало передачи ее Армении. В ответ в азербайджанском г. Сумгаите начались массовые погромы армян. Вместо решительного вмешательства в конфликт руководители СССР заняли выжидательную позицию. Отношения же между армянами и азербайджанцами продолжали накаляться.

В конце 1988 г. стали возникать общественные организации, называвшиеся «народными фронтами в поддержку перестройки». Появлялись они, прежде всего, в национальных республиках и объединяли в своих рядах общественных деятелей, которые стремились вовсе не к «поддержке перестройки», а к отделению от СССР. Народные фронты появились в Эстонии, Латвии, Литве, Азербайджане, Грузии, Белоруссии и других республиках. Резкие националистические взгляды лидеров народных фронтов вызывали неприязнь у многих жителей этих республик, опасавшихся межнациональных конфликтов. Их опасения были не напрасны. Весной 1989 г. националистические выступления охватили Грузию. В Тбилиси демонстрантов разогнали части Советской Армии.

Появились организации, куда входили в основном представители русского населения. Они назывались интерфронтами. Летом 1989 г. в Ленинграде собрался Учредительный съезд Объединенного фронта трудящихся (ОФТ), куда вошли ОФТ РСФСР и интерфронты других республик. Лидеры ОФТ заявили, что перестройка принесла только углубление экономического кризиса и обострение межнациональных отношений.

Известным оппозиционным движением был национально-патриотический союз «Память». Его деятели критиковали руководство СССР за невнимание к проблемам русского народа, выступали против «засилья инородцев» в высшем политическом руководстве.

Начался так называемый «парад суверенитетов»: в течение весны—лета 1990 г. заявили о своем суверенитете Латвия, Литва, Эстония, Российская Федерация и другие республики. Для выхода из создавшейся ситуации было предложено заключить новый союзный договор. Условием его заключе-

ния должна была стать серия многосторонних соглашений между республиками. В ряде новых независимых государств появились самопровозглашенные республики. Так, в Молдавии была провозглашена Гагаузская республика, в Грузии декларации о суверенитете приняли Абхазия и Южная Осетия.

Обстановка в стране накалялась. Горбачев не решался ни на жесткие силовые методы, ни на продолжение реформ, которые, как уже теперь стало ясно, должны были привести к утрате КПСС политической власти. Президент СССР давал противоречивые указания как армии, так и силам безопасности. Когда в январе 1991 г. советские десантники по прямой санкции высшего командования захватили телевизионную башню в Вильнюсе, все было готово для свержения нового правительства Литвы. Но Горбачев, на словах поддержавший действия армии, приостановил захват Верховного Совета, а вскоре войска вообще были выведены из Вильнюса.

Март 1991 г. Референдум по вопросу сохранения СССР

В марте 1991 г. в стране состоялся референдум. Граждане СССР должны были ответить на вопрос: «Вы за обновленный Союз или против?» У многих такая постановка вопроса вызывала недоумение. Например, что понимать под обновленным Союзом? Тем не менее большинство населения высказалось за сохранение СССР.

В середине 1991 г. возник проект переустройства СССР как уже конфедеративного объединения девяти союзных республик (Литва, Латвия, Эстония, Молдавия, Грузия и Армения объявили о своей полной независимости). В проекте договора сохранялся пост президента нового Союза и центральное правительство, но их функции были сильно ограничены. Проект

Росли потоки беженцев

подготавливался в поселке Ново-Огарево и получил название «Ново-Огаревские соглашения». Дискуссия развернулась вокруг двух концепций договора. Сторонники первой исходили из того, что союзные структуры должны быть ликвидированы, а республики будут устанавливать между собой горизонтальные связи. Приверженцы второй исходили из необходимости сохранения союзных органов управления, но при условии их реформирования. Реальные политические условия и общественное мнение были на стороне первых.

Августовский путч 1991 г. Накануне подписания Ново-Огаревских соглашений, 19 августа 1991 г., верховное руководство СССР попыталось в последний раз решить возникшие проблемы силовым путем. М. С. Горбачев в это время находился на отдыхе в Крыму.

Утром 19 августа вице-президент СССР Г. И. Янаев, Председатель Кабинета Министров В. С. Павлов, министр обороны маршал Д. Т. Язов, министр внутренних дел Б. К. Пуго, председатель КГБ В. А. Крючков и ряд других высших руководителей объявили о создании Государственного комитета по чрезвычайному положению в СССР (ГКЧП СССР) и о переходе верховной власти в его руки.

Лидеры ГКЧП заявили, что перестройка «зашла в тупик» и необходимы решительные меры для предотвращения ликвидации СССР. Горбачев, как было объявлено, временно отстранен от власти «по состоянию здоровья». В отдельных регионах страны и, прежде всего, в Москве объявлялось чрезвычайное положение. В город были введены войска, запрещен выход большинства газет, телевидение взято под контроль. Члены ГКЧП надеялись, что их меры одобрит Верховный Совет СССР, который должен быть созван 26 августа 1991 г.

М. Л. Ростропович в рядах защитников Белого дома

Но против ГКЧП выступило руководство РСФСР во главе с президентом Б. Н. Ельциным. Он объявил переворот незаконным и призвал к неподчинению путчистам. Центром сопротивления стал Верховный Совет России, находившийся на Краснопресненской набережной. Стали выходить подпольные листовки, заработала радиостанция «Эхо Москвы». Москвичи стали сходиться к зданию Верховного Совета, вокруг которого начали возводиться баррикады. Отдельные армейские части перешли на сторону Верховного Совета РСФСР.

ГКЧП в этой ситуации действовал нерешительно, опасаясь большого кровопролития. После попытки прорыва баррикад в ночь на 21 августа больше никаких боевых действий не предпринималось. Вскоре стало ясно, что руководители союзных республик отказались поддержать ГКЧП. Несколько

Б. Ельцин, С. Шушкевич и Л. Кравчук на встрече в Беловежской Пуще

членов комитета вылетело в Крым, чтобы обратиться за поддержкой к Горбачеву, но тот одобрил действия Верховного Совета РСФСР. В специальном самолете, посланном российским руководством, Президент СССР вылетел в Москву и объявил деятельность ГКЧП незаконной. В ночь на 23 августа все участники переворота были арестованы.

Распад СССР. Неудавшийся переворот только ускорил процесс распада СССР. 23 августа 1991 г. была запрещена деятельность Коммунистической партии Советского Союза. Ее имущество было национализировано. В начале сентября 1991 г. на V внеочередном Съезде народных депутатов СССР было принято решение о прекращении его полномочий как высшего органа власти в стране и передаче их Верховному Совету СССР, временному органу, пока не будет подписан новый союзный договор. Образовался Государственный Совет СССР, куда входили Президент СССР и высшие должностные лица союзных республик. Для координации действий в области экономики был создан Межреспубликанский экономический комитет.

Декабрь 1991 г. Подписание декларации о создании Содружества Независимых Государств

Но подобное переходное положение сохранялось недолго. Лидеры республик не хотели мириться ни с каким ограничением своей власти. 14 ноября в Ново-Огареве 7 республик (Россия, Белоруссия, Азербайджан, Казахстан, Киргизия, Туркменистан, Таджикистан) заключили договор о создании Союза Суверенных Государств (ССГ), но он так и не был утвержден парламентами республик.

Заключить новый союзный договор не удавалось, и 8 декабря 1991 г. главы трех союзных республик — С. Шушкевич (Белоруссия), Б. Ельцин (Россия) и Л. Кравчук (Украина), собравшись в Беловежской Пуще, заявили о роспуске СССР и

создании Содружества Независимых Государств (СНГ). 21 декабря 1991 г. в г. Алма-Ате в СНГ вступили и другие бывшие союзные республики, за исключением Литвы, Латвии, Эстонии и Грузии.

25 декабря 1991 г. Президент СССР М. С. Горбачев объявил о своем уходе с этого поста. Советский Союз перестал существовать, а Россия вступила в новую эпоху своей долгой и сложной истории.

Вопросы и задания

1. Каким образом начавшийся в стране процесс демократизации и гласности затронул национальное движение?
2. Что такое «парад суверенитетов»?
3. Подумайте, каковы были причины распада СССР. М. С. Горбачева часто обвиняют в развале СССР. Так ли это?
4. Какую роль в распаде СССР сыграл августовский путч 1991 г.?
5. Используя дополнительную литературу, подготовьте сообщения о национальных конфликтах в период перестройки. Чем они были вызваны? Почему не были урегулированы мирным путем?

ДОКУМЕНТ

Из выступления по телевидению М. С. Горбачева с обращением к гражданам. 25 декабря 1991 г.

...Выступая перед вами последний раз в качестве Президента СССР, считаю нужным высказать свою оценку пройденного с 1985 г. пути...

Судьба так распорядилась, что когда я оказался во главе государства, уже было ясно, что со страной неладно. Всего много: земли, нефти и газа, других природных богатств, да и умом и талантом Бог не обидел, а живем хуже, чем в развитых странах, все больше отстаем от них.

Причина была уже видна — общество задыхалось в тисках командно-бюрократической системы. Обреченное обслуживать идеологию и нести страшное бремя гонки вооружений, оно — на пределе возможного.

Все попытки частичных реформ терпели неудачу одна за другой. Страна теряла перспективу. Так дальше жить было нельзя. Надо было кардинально все менять...

Процесс обновления страны и коренных перемен в мировом сообществе оказался куда более сложным, чем можно было предположить...

Общество получило свободу, раскрепостилось политически и духовно. И это самое главное завоевание, которое мы еще не до конца осознали, потому что еще не научились пользоваться свободой. Тем не менее проделана работа исторической значимости:

ликвидирована тоталитарная система, лишившая страну возможности давно стать благополучной и процветающей;

совершен прорыв на пути демократических преобразований. Реальными стали свободные выборы, свобода печати, религиозные свободы, представительные органы власти, многопартийность;

началось движение к многоукладной экономике, утверждается равенство всех форм собственности. В рамках земельной реформы стало возрождаться крестьянство, появилось фермерство, миллионы гектаров земли отданы сельским жителям, горожанам. Узаконена экономическая свобода производителя, и начали набирать силу предпринимательство, акционирование, приватизация;

покончено с «холодной войной», остановлена гонка вооружений и безумная милитаризация страны, изуродовавшая нашу экономику, общественное сознание и мораль. Снята угроза мировой войны;

мы открылись миру, отказались от вмешательства в чужие дела, от использования войск за пределами страны. И нам ответили доверием, солидарностью и уважением...

Задание к документу

Определите место и значение периода перестройки в истории России.

Вопросы и задания к разделу

1. Сравните эпоху И. В. Сталина (эпоху жесткой диктатуры) и эпоху Н. С. Хрущева (эпоху «оттепели»). Что общего и различного? Сделайте вывод.

2. Правомерно ли называть период с 1964 по 1984 г. периодом застоя? Свое мнение аргументируйте.

3. Почему правозащитное движение, на ваш взгляд, не сформировало политической оппозиции режиму?

4. Чем отличалась культура начала века от советской культуры? Приведите примеры.

5. Какие факторы оказывали влияние на изменение быта и условий жизни народа? Можно ли сказать, что уровень жизни соответствовал уровню развития государства?

6. Что помешало нашей державе вступить в эпоху НТР одновременно с развитыми капиталистическими странами? Академик О. Т. Богомолов заметил, что в 70-е гг. мы на «золотых» станках изготовляли «незолотую» продукцию. Объясните это выражение.

7. Какова судьба реформаторства в СССР? Сравните реформы М. С. Горбачева с реформами Н. С. Хрущева. Сделайте выводы.

8. Почему после революции 1917 г. и Гражданской войны в основном сохранилось единство территорий бывшей Российской империи, а в 1991 г. произошел распад СССР?

9. 70-летний «большевистский эксперимент». Что это было? Исторический тупик или особая модель развития российской государственности?

Раздел IV
Россия на современном этапе

§ 55—56. Россия в 1992—1999 гг.

Вспомните итоги перестройки. Какие проблемы стояли перед Россией после августовского путча 1991 г.?

Территория и население. К концу XX в. территория России составляла 17 млн км^2 (СССР в 1990 г. — 22,4 млн км^2). Численность населения страны на 1 января 2000 г. равнялась 145,9 млн человек (шестое место в мире). Россия — многонациональное государство. Ее территорию населяют представители более 100 наций и народностей. Русских проживает 119,9 млн человек, татар — 5,5 млн, украинцев — 4,36 млн, чувашей — 1,77 млн, башкир — 1,34 млн, белорусов — 1,21 млн человек). В городах проживает 73% населения, в сельской местности — 27%.

31 марта 1992 г. Подписание федеративного договора республик в составе Российской Федерации

В настоящее время статистика не учитывает религиозный состав населения. Однако об этом косвенно можно судить по числу зарегистрированных религиозных организаций. По состоянию на 1 января 2000 г. их количество составило 17,4 тыс. Религиозных организаций Русской православной церкви (Московский патриархат) насчитывается 9236, исламских — 3098, евангельских христиан-баптистов — 807, римско-католической церкви — 236, лютеранских — 201, буддистских — 176.

Определение статуса РФ. Одним из главных следствий августовских событий стало перемещение государственно-политической власти, сосредоточенной, прежде всего, в союзном Центре, в республики, и в первую очередь в Россию.

Актуальной задачей этого периода было сохранение территориальной целостности России. Уже в 1991 г. возникла угроза распада РСФСР. Республики, ранее входившие в ее состав, заявили о своем суверенитете и отказе от статуса автономий: Татарстан, Башкортостан, Якутия, Чечня взяли курс на выход из состава Федерации.

31 марта 1992 г. Подписание федеративного договора республик в составе Российской Федерации

К 1992 г. отношения России с субъектами Федерации в известной степени были урегулированы. 31 марта 1992 г. в Москве был подписан федеративный договор, определивший взаимоотношения между субъектами Федерации (республика, край, область, округ) и границы государства. 9 апреля 1992 г. договор был одобрен VI Съездом народных депутатов Российской Федерации. В настоящее время в Федерацию входят 21 автономная республика, 6 краев, 49 областей, 2 города федерального значения (Москва и Санкт-Петербург), 1 автономная область, 10 автономных округов.

Однако подписание договора не прекратило региональных конфликтов. Особенно напряженно сложились отношения Центра и Чечни. 11 декабря 1994 г. на территорию Чечни были введены федеральные войска. Это не привело к подчинению республики федеративным законам. События переросли в затяжной конфликт. В августе 1996 г. была достигнута договоренность о прекращении военных действий и выводе федеральных войск из Чечни к концу 1996 г., о проведении президентских выборов в республике к началу 1997 г. По «Хасавюртским договоренностям» вопрос о политическом статусе Чечни был отложен до 2000 г., но и в этот срок принципиальные решения не были приняты.

Экономический курс правительства. План экономических реформ в РСФСР был обнародован только в конце октября 1991 г. в докладе Президента Б. Н. Ельцина на Съезде народных депутатов. В отличие от программы «500 дней» срок его реализации не обозначался, но из доклада было ясно, что основные меры должны быть осуществлены в 1992 г.

Б. Н. Ельцин

Учитывая сложную социально-экономическую ситуацию в России, Б. Н. Ельцин, являясь Президентом страны, одновременно возглавил Правительство Российской Федерации (6 ноября 1991 г. — 15 июня 1992 г.).

Реализация экономической программы связана с именем Е. Т. Гайдара. Политики России отказались от эволюционного пути развития в экономике и решили сделать радикальный ход.

Программа, выдвинутая Е. Т. Гайдаром, включала в себя следующие направления: 1) разовое введение свободных цен с января 1992 г., что должно определить рыночную стоимость товаров, ликвидировать товарный дефицит, ввести механизм конкуренции между предприятиями и заставить людей «зарабатывать деньги»; 2) либерализация торговли, которая должна ускорить товарооборот; 3) быстрая приватизация жилья и госпредприятий с целью создания класса собственников и придания населению экономических стимулов к предпринимательской деятельности.

Отпуск цен с января 1992 г. привел к драматическим последствиям. Правительство прогнозировало рост цен в три раза и с учетом этого установило индекс повышения заработной платы в бюджетных сферах на 70%. Но цены сразу же выросли в 10—12 раз. Большинство населения оказалось за чертой бедности. Многократный рост цен нанес удар по сберегательным вкладам населения, которые правительство не способно было проиндексировать. Появилась детская беспризорность. Все это породило глубокое недоверие к правительству.

Резко усилился спад производства. Закрытие предприятий приняло массовый характер. Возникла безработица. Не на что стало финансировать науку, образование, культуру, другие отрасли. На самообеспечение начал переходить пока еще мощный военно-промышленный комплекс, доставшийся по наследству от СССР.

Е. Т. Гайдар

15 июня 1992 г. Президент страны назначает Е. Т. Гайдара исполняющим обязанности Председателя Правительства Российской Федерации.

С осени 1992 г. была достигнута относительная стабилизация производства, хотя и на низком уровне, ценой ослабления финансовой и кредитно-денежной политики и усиления инфляции, задержки структурных сдвигов.

Одной из главных в правительственной идеологии стала концепция быстрого создания социальной поддержки реформам путем формирования среднего класса — собственников-акционеров приватизируемых предприятий. Согласно планам правительства работники предприятий отчасти бесплатно, отчасти на льготных условиях могли приобрести чуть меньше половины акций. Оставшиеся акции поступали в открытую продажу: их могли приобрести все граждане России. При этом каждому из них на приобретение акций выдавался приватизационный чек (ваучер) стоимостью 10 тыс. руб.

Но уже с начала раздачи ваучеров осенью 1992 г. стало ясно, что в результате ваучеризации не появится в стране многочисленный слой собственников: стоимость ваучеров была определена исходя из оценки имущества российских предприятий на 1 января 1992 г. в 1 трлн 400 млрд руб. Однако только долги предприятий друг другу к середине года уже в полтора раза превышали эту сумму.

На VII Съезде народных депутатов РФ (декабрь 1992 г.) отношения между правительственными реформаторами и их оппонентами обострились. В результате политической борьбы 14 декабря было сформировано под руководством В. С. Черномырдина новое правительство, в которое вошли многие министры старого кабинета, но Гайдара в нем уже не было.

После дождя.
Художник А. М. Герасимов

Березовая аллея.
Художник И. Э. Грабарь

Лед прошел.
Художник С. В. Герасимов

Портрет академика А. Н. Крылова.
Скульптор В. И. Мухина

Воин-освободитель.
Скульптор Е. В. Вучетич

Письмо с фронта.
Художник А. И. Лактионов

Ужин трактористов.
Художник А. А. Пластов

Памятник А. С. Пушкину.
Скульптор К. М. Аникушин

Высотное здание на Смоленской площади

Строители Братской ГЭС. *Художник В. Е. Попков*

Перед танцами. *Художник Ю. П. Кугач*

Мемориальный комплекс на Поклонной горе

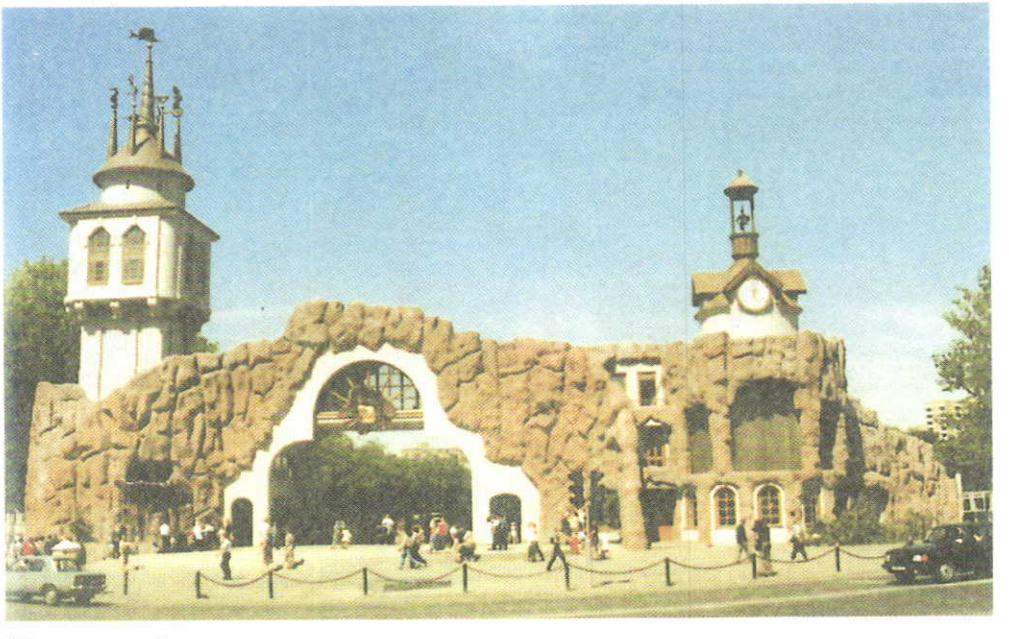

Московский зоопарк после реконструкции

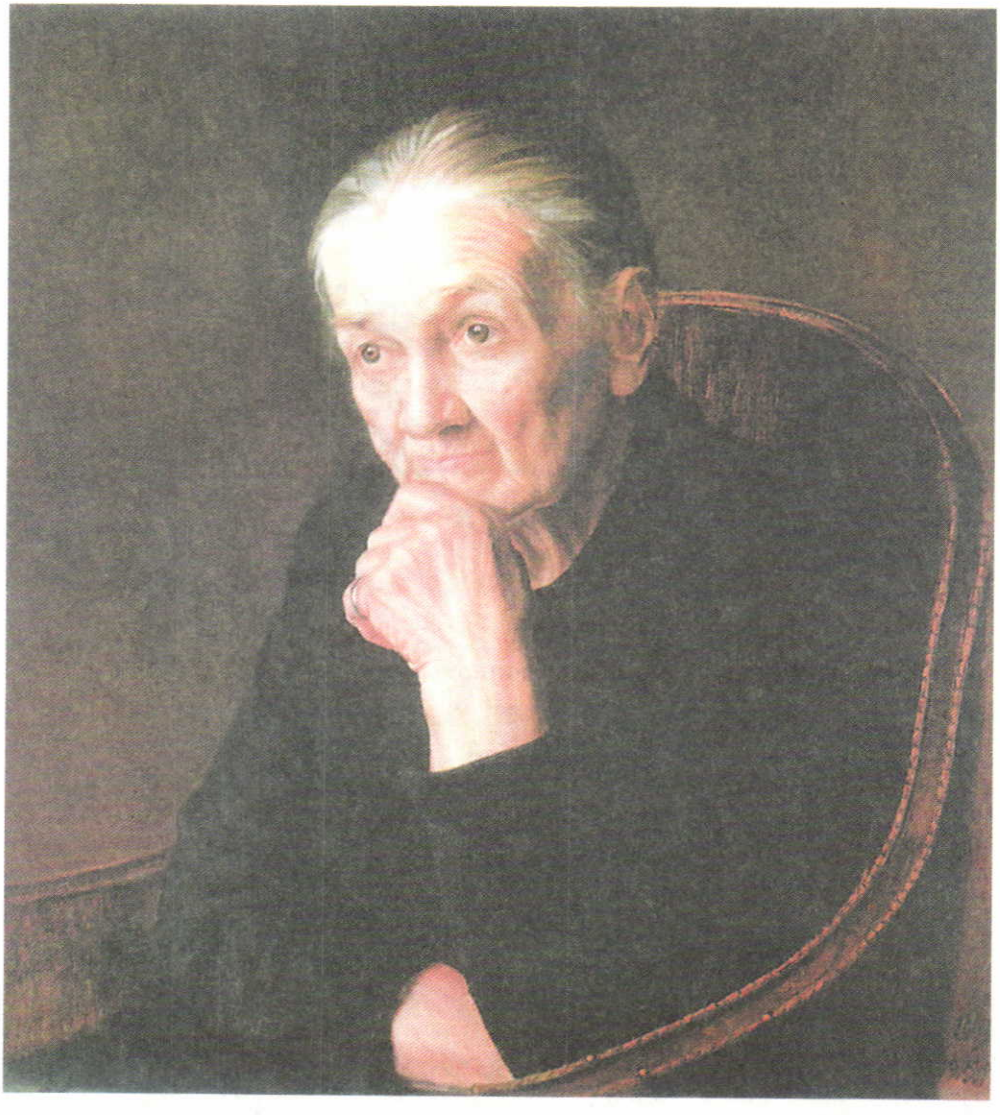

Моя бабушка.
Художник А. М. Шилов

Облака 1945 года.
Художник Г. М. Коржев

Продолжение.
Художник Ю. М. Ракша

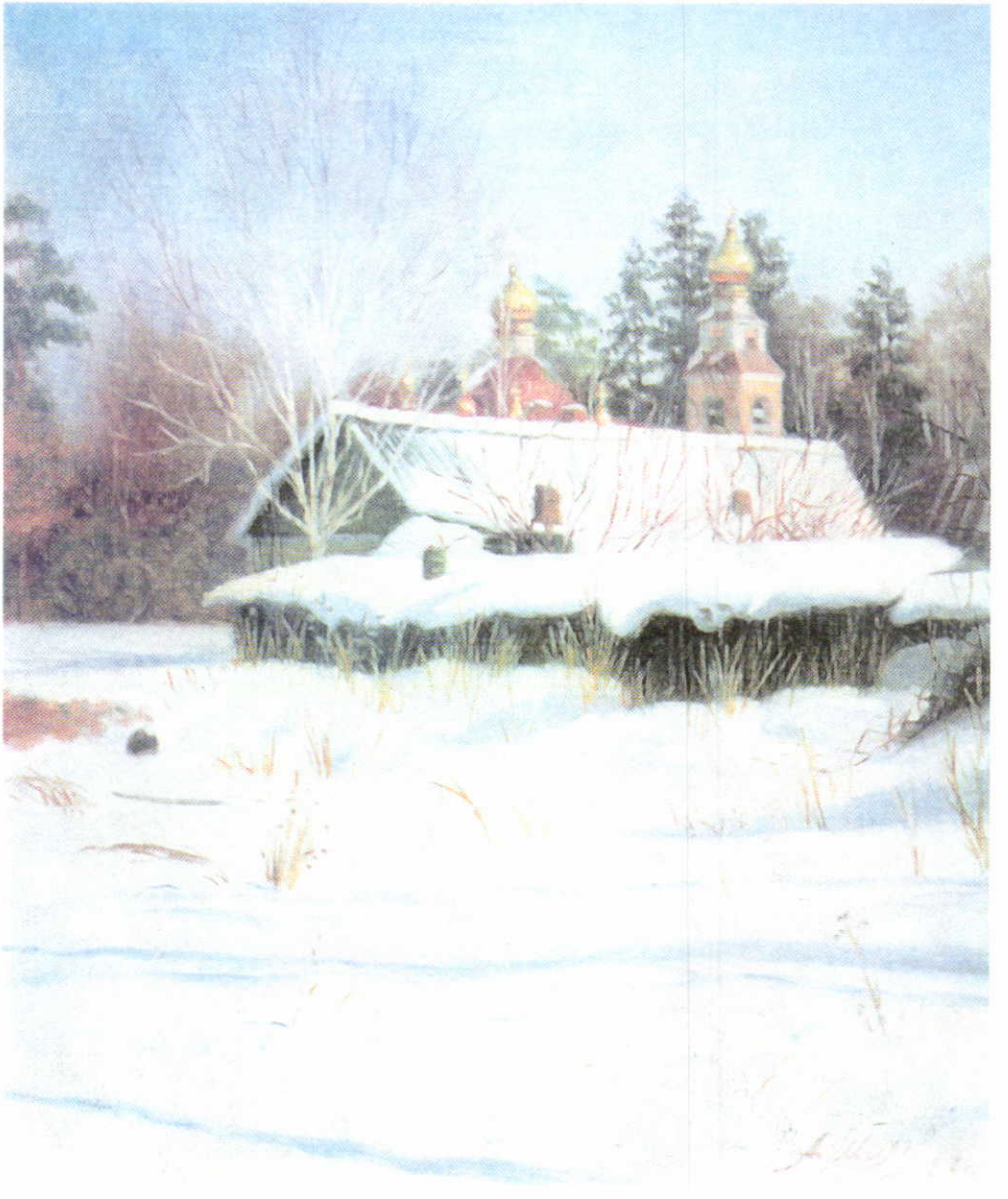

Переделкино.
Художник А. М. Шилов

Великий эксперимент (фрагмент).
Художник И. С. Глазунов

Приватизационный чек

Реформы, связанные с именем Гайдара, продолжались ровно год. Результаты их оказались противоречивыми. Несомненно, в экономике страны произошел перелом: начал формироваться рыночный механизм спроса и предложения, стала складываться банковско-посредническая система. Возник широкий слой бизнесменов, банкиров, частных торговцев. Развернулся процесс массовой приватизации: в течение года в частную собственность было передано 24 тыс. предприятий, 160 тыс. фермерских хозяйств, 15% всех торговых предприятий. Товары по свободным ценам оказались для многих людей недоступными, но зато любой товар могли теперь купить те, кто имел деньги.

В то же время реальные доходы населения к концу 1992 г. сократились на 44% по сравнению с началом года. Рост цен за год в 26 раз фактически лишил население всех сбережений. Был нанесен удар по науке, образованию и культуре. Большая часть ученых в поисках работы и средств к существованию были вынуждены эмигрировать.

Правительство В. С. Черномырдина сразу заявило, что состояние российской экономики находится в катастрофическом положении и работу по ее стабилизации придется начинать с нуля. В. С. Черномырдин видел путь экономического развития России в виде остановки спада производства, реформирования экономики под контролем государства, военно-политического объединения государств ближнего зарубежья, усиления роли СНГ в решении экономических и социально-политических проблем, повышения роли России на международной арене.

В. С. Черномырдин

Под руководством В. С. Черномырдина и при непосредственном участии Е. Г. Ясина разрабатываются три программы: 6 августа 1993 г. правительство принимает программу на

15 – 5079

1993—1995 гг. «Развитие реформ и стабилизация российской экономики», 28 апреля 1995 г. — программу «Реформы и развитие российской экономики в 1995—1997 гг.», 31 марта 1997 г. — программу «Структурная перестройка и экономический рост в 1997—2000 гг.».

Все эти программы дополняли и развивали друг друга. На разных этапах конкретизировались задачи, но в целом все они были направлены на преодоление кризисного развития, стабилизацию и экономический подъем.

В ходе реализации своих программ правительству В. С. Черномырдина в ряде направлений удалось продвинуться вперед. Значительно уменьшился спад объемов производства. Инфляция стабилизировалась на низком уровне. Потребительский рынок насытился разнообразными товарами, особенно импортного производства. Не бесспорно по методам и темпам, но в стране была осуществлена программа массовой приватизации. Стабилизировалась национальная валюта, пополнились валютные резервы. Удалось добиться положительного сальдо внешнеторгового баланса. Во внешнеторговом обороте заметно возросла доля государств — участников СНГ.

Вместе с тем многие задачи, поставленные правительством на 1993—1997 гг., остались невыполненными. Это, прежде всего, относится к подъему экономики, стабилизации финансов, улучшению платежной дисциплины, привлечению инвестиций, повышению уровня жизни населения, борьбе с коррупцией, с теневой экономикой, которые приняли за последние годы угрожающие масштабы.

Внезапно 23 марта 1998 г. правительство В. С. Черномырдина было отправлено в отставку.

Забастовки, митинги и демонстрации протеста стали повседневностью

С. В. Кириенко

25 апреля Государственная Дума с третьего захода, под угрозой роспуска, утвердила нового Председателя Правительства Российской Федерации, 35-летнего С. В. Кириенко. С его приходом значительно обновился состав правительства. Резко, до трех человек, было сокращено число заместителей Председателя Правительства Российской Федерации (ранее доходило до 10 человек). Развитие событий в первой половине 1998 г. происходило по негативному сценарию. Продолжалось падение цен на нефть и другие сырьевые ресурсы на мировых рынках, сократился приток инвестиций, продолжался вывоз из страны валютных ресурсов, бюджетная эффективность операций на рынке ценных бумаг государства (ГКО) с апреля 1998 г. стала отрицательной.

100 дней работы правительства ознаменовались как некоторыми достижениями, так и явными провалами. Правительство слабое внимание уделяло проблемам производства. Следствием колоссальной нехватки финансовых средств стала «рельсовая война» шахтеров, перекрывших крупнейшие железнодорожные магистрали. Налоговая политика была очень непоследовательной, налоги вводились вопреки общему порядку утверждения их в парламенте.

Финансовый кризис становился неизбежным, и он вскоре разразился. Пик кризиса пришелся на 17 августа. В этот день правительство и Центральный банк России объявили о временном замораживании выплат по ГКО, реструктуризации внутреннего государственного долга, расширении валютного коридора и временном моратории на выплату внешних долгов резидентами иностранным кредиторам. Объявленные меры были восприняты участниками рынка и населением как фактическая девальвация рубля и начало финансового и банковского кризиса.

Август 1998 г. Финансовый кризис в России

Наиболее острая фаза кризиса наблюдалась в августе и сентябре. Объем промышленного производства в августе 1998 г. против соответствующего периода 1997 г. снизился на 11,5%. Потребительские цены в сентябре подскочили на 38,4%. Реальные доходы населения в этот месяц против сентября 1997 г. упали на 25%. Отток рублевых вкладов из банковской системы за август—сентябрь составил 26,8 млрд руб. и 2,5 млрд долл. США.

Финансовый кризис отрицательно сказался на международной позиции России. Приток инвестиций в первом полугодии 1998 г. в объеме 7,3 млрд долл. США сменился в III квартале на абсолютный отток из страны 376 млн долл. США.

Падение курса рубля отразилось на покупательной способности простого россиянина. После проблемы с задержкой зарплаты он увидел, что, даже имея наличные деньги, не может

ничего купить. Под угрозой оказалась вся система денежного обращения в стране. От девальвации рубля не пострадали только те, кто зарабатывал в твердой валюте, прежде всего нефтяные и газовые компании, которые продавали свою продукцию за рубежом, вели расчеты в долларах и оборачивали их в рубли в России по новому курсу.

Финансовое банкротство затягивало Россию в политический кризис. В тот момент, когда Россия была не в состоянии самостоятельно покрыть внутреннюю задолженность, 12 августа депутаты Госдумы отказались рассматривать антикризисный план, принять который требовал МВФ. Правительство потерпело большое поражение.

Девальвация рубля и введение 90-дневного моратория на выплату РФ части внешнего долга вызвали потрясения на рынках. В результате обвала рубля иностранные инвесторы потеряли 33 млрд долл. Западные брокерские фирмы сокращали свой персонал. Многие сотрудники и целые представительства западных банков и инвестиционных компаний уезжали из Москвы. Иностранные инвесторы, боясь потерять оставшиеся деньги, забирали из совместных фондов, специализирующихся на акциях российских предприятий, по 90 млн долл. в неделю.

23 августа 1998 г. Президент Б. Ельцин отправил в отставку С. Кириенко и возложил исполнение обязанностей Председателя Правительства на В. Черномырдина. В стране сложилась тяжелая ситуация. Правительство искало средства для выплаты задолженностей по зарплате (10 млрд долл.), чтобы снизить социальное напряжение, профсоюзы призывали к общенациональной забастовке в октябре. Перед страной стояли колоссальные внешние текущие обязательства.

Госдума признала работу правительства неудовлетворительной и предложила Ельцину добровольно уйти в отставку с поста президента. За это предложение проголосовали почти все фракции, кроме ЛДПР и отдельных депутатов из других фракций. Углубился политический кризис: депутаты дважды отказались снова утвердить предложенную президентом кандидатуру Черномырдина на пост главы правительства, несмотря на грозящий Думе роспуск. Таким образом, депутаты отвергли не только лично Черномырдина, но и тот компромисс, который вырабатывался представителями исполнительной и законодательной структур власти и предусматривал определенные перераспределения властных полномочий в пользу Госдумы. Кризисная ситуация была разрешена только с назначением 11 сентября премьер-министром Е. М. Примакова. 24 сентября состоялось первое заседание нового кабинета.

Е. Примаков обвинил прежнее правительство и руководство Центробанка в развале финансовой и банковской системы, в подрыве доверия к стране зарубежных инвесторов и вкладчиков, указав, что решение о девальвации рубля было непродуманным и принято без одобрения президента.

Е. М. Примаков

Августовский финансовый кризис потребовал от правительства проведения серьезной денежно-кредитной и бюджетной политики. Правительству удалось в короткие сроки овладеть ситуацией и направить ее в нормальное русло. Уже к концу года был подготовлен пакет нормативных актов, связанных с изменением законов по налогообложению. Все силы правительство сосредоточило на формировании проекта федерального бюджета на 1999 г. Задача была успешно решена — уже в начале февраля 1999 г. Государственная Дума этот бюджет приняла в четырех чтениях.

В целом экономическая ситуация в России в 1998 г. характеризовалась следующими данными. Снижение объема реального валового внутреннего продукта (ВВП) составило 4,6% по сравнению с 1997 г.; спад производства промышленной продукции — 5,2%; снижение производства сельскохозяйственной продукции — более 12%. Объем инвестиций в основной капитал за год снизился на 6,7%. Обострилась проблема взаиморасчетов в экономике. Индекс потребительских цен в целом за год составил 184,4%. Ухудшились основные показатели уровня жизни людей: реальные денежные доходы снизились на 16,3%, на 13% увеличилась численность населения с денежными доходами ниже прожиточного минимума. Выросла на 6,7% общая численность безработных, которая к концу года достигла 8,6 млн человек.

Постепенно стал вырисовываться курс Примакова. Его суть заключалась в обеспечении политического согласия в обществе и проведении сверхосторожной экономической политики. Не было объявлено о разработке каких-либо социально-экономических программ, но принимаемые правительственные решения имели общую внутреннюю логику.

12 мая 1999 г. неожиданно Е. М. Примаков был освобожден от занимаемой должности, а правительство вновь отправлено в отставку. Ожидали затяжного правительственного кризиса, однако этого не случилось.

Президент России предложил Государственной Думе рассмотреть кандидатуру С. В. Степашина на пост Председателя Правительства Российской Федерации. Положительное решение было принято уже 19 мая.

С. В. Степашин

С. В. Степашин, официально излагая перед депутатами Государственной Думы свою программу действий, заявил, что сохранит преемственность курса Примакова. В экономиче-

ской сфере новый Председатель Правительства сосредоточился на переговорах с МВФ, контроле над инфляцией, поддержке ВПК и социальных вопросах.

Пока правительство, возглавляемое Степашиным, организационно оформлялось и делало первые шаги, внезапно 9 августа 1999 г. оно по Указу Президента РФ было отправлено в отставку. Как и ранее, никто причин отставки не объяснил.

16 августа на пост Председателя Правительства Российской Федерации был утвержден В. В. Путин. Он не стал менять структуру федеральных органов исполнительной власти, в основном сохранив персональный состав правительства. Основные усилия В. В. Путин направил на перелом ситуации в Чеченской Республике. Начались широкомасштабные военные действия федеральных сил против бандформирований. Однако напряженность в этой республике к началу 2000 г. сохранилась.

Конкретные шаги В. В. Путин предпринял также и по подготовке стратегической программы социально-экономического развития России. К созданию этого важного для страны документа были привлечены научные учреждения, министерства и ведомства, регионы.

На фоне неурегулированности чеченского конфликта, сложного политического и социально-экономического положения в стране внезапно 31 декабря с экранов Центрального телевидения прозвучало заявление о добровольной отставке Б. Н. Ельцина с поста Президента Российской Федерации. Исполнение обязанностей Президента РФ согласно Конституции России было возложено на Председателя Правительства В. В. Путина. Выборы нового президента были назначены на 26 марта 2000 г.

Несмотря на политические потрясения, итоги 1999 г. подтвердили сохранение тенденций улучшения экономической ситуации в стране. Прирост валового внутреннего продукта в 1999 г. составил по отношению к предыдущему году 3,2%, рост промышленного производства — 8,0%. Заметно снизились темпы инфляции, после длительного периода спада отмечен рост инвестиций в основной капитал. Значительно улучшилась динамика поступлений доходов в бюджет. Снизилась задолженность по выплатам заработной платы, сократилась численность безработных.

Политическая оппозиция. Численность оппозиции правительству постоянно увеличивалась. После запрета КПСС она была представлена новым направлением. В ноябре 1991 г. была создана Социалистическая партия трудящихся. Другая социалистическая партия, долгое время входившая в объеди-

нение «Демократическая Россия», также выступила с критикой реформ Гайдара.

Среди возникших партий и политических союзов выделялись: Российская коммунистическая рабочая партия (РКРП), требовавшая отставки правительства Ельцина—Гайдара, восстановления СССР и прекращения антинародной приватизации; Русский национальный собор, призывавший «возродить Россию до 1914 г.» и национальный бизнес; Фронт национального спасения, основной целью которого было устранение правительства Ельцина—Гайдара.

В 1992 г. приобрело широкую известность политическое объединение «Гражданский союз», занимавшее позицию центра в общем спектре политических партий и движений. Оно выступало против реформаторского плана правительства и за создание программы, способной примирить большинство общества. Блок объединял Демократическую партию, народную партию «Свободная Россия», Союз промышленников и предпринимателей.

Большинство партий, оппозиционных правительству, критиковали его за чрезмерный радикализм, попытку достичь капитализма с помощью «большого скачка». И только немногие среди партий отвергали правительственную политику по причине ее недостаточной решительности.

К концу 1992 г. практически не осталось ни одной политической партии, безоговорочно поддерживавшей проводимый правительством курс. Однако политическая оппозиция в лице партий не являлась серьезным противником правительства, так как партии не имели массовой поддержки, были малочисленны, а их реальный вес в российской политике постепенно уменьшался. Программы многих партий были в основном декларативны и не вызывали у россиян серьезного отношения.

Политический кризис 1993 г. 20 марта Б. Н. Ельцин выступил с обращением к народу и назначил референдум о доверии президенту, новой Конституции и выборах нового парламента на 25 апреля 1993 г. Это вызвало негативную реакцию среди народных депутатов. Через несколько дней после заявления Ельцина начал работу чрезвычайный Съезд народных депутатов. Лидеры оппозиции предприняли попытку отстранить президента от должности с помощью процедуры импичмента, но она закончилась неудачей. После этого съезд согласился на референдум, но с формулировками вопросов, утвержденными самими законодателями. Три первых вопроса были направлены против президента: «1. Доверяете ли вы Президенту РФ Б. Н. Ельцину? 2. Одобряете ли вы социально-экономическую политику, осуществляемую Президентом

РФ и Правительством РФ с 1992 г.? 3. Считаете ли вы необходимым проведение досрочных выборов Президента РФ? 4. Считаете ли вы необходимым проведение досрочных выборов народных депутатов РФ?»

Референдум, проведенный 25 апреля, принес успех Ельцину, упрочив его позиции. За доверие президенту высказалось 58,7%, социальную политику правительства одобрило 53%. Референдум отклонил идею досрочных перевыборов и президента, и народных депутатов.

Сразу после референдума началась работа по подготовке новой российской Конституции, которая должна была утвердить президентскую республику, характеризующуюся сильной президентской властью (президент имел право формировать правительство, при определенных обстоятельствах распускать парламент и объявлять новые выборы), и создать сильную исполнительную власть.

1993
Политический кризис в России

Конфликт между исполнительной и законодательной властью, продолжавшийся все лето, завершился кровавой схваткой между ними в начале октября. 21 сентября 1993 г. президент подписал указ о поэтапной конституционной реформе, роспуске Съезда народных депутатов РФ и Верховного Совета и проведении 11—12 декабря выборов в новые органы государственной власти. Руководство Верховного Совета и большинство членов Конституционного Суда признали действия президента неконституционными. В ночь на 22 сентября вице-президент А. В. Руцкой начал формировать параллельное правительство. Ельцин предъявил народным депутатам ультиматум — покинуть Белый дом (здание Верховного Совета республики) до 4 октября.

28—29 сентября началась осада Белого дома, окруженного нарядами милиции и ОМОНа. 2 октября в Москве начались демонстрации, строительство баррикад. 3 октября к 17 часам по призыву А. Руцкого и генерала А. Макашова штурмом было взято здание мэрии, и вооруженные защитники Белого дома двинулись к телецентру «Останкино».

В свою очередь президент объявил в Москве чрезвычайное положение и ввел в столицу войска. 4 октября в 10 часов начался обстрел Белого дома. К 18 часам руководители и организаторы обороны здания Верховного Совета были арестованы и отправлены в тюрьму Лефортово. По официальным данным, в результате столкновений погибло 145 человек. 7 октября в Москве состоялись похороны погибших.

Президентская сторона всю ответственность за кровавые события возложила на Верховный Совет и законодательную власть. Историческим итогом политического противостояния осенью 1993 г. стало крушение системы Советов и советской

власти, которая после ухода с исторической арены КПСС оставалась последним оплотом старой политической системы. В свою очередь антипрезидентская сторона всю ответственность за трагические события возложила на исполнительную власть и Б. Н. Ельцина.

Создание новой политической структуры. Серией указов Б. Н. Ельцин повсеместно прекратил деятельность органов советской власти. Место прежней государственности должна была занять новая система, принципы которой закреплялись в проекте российской Конституции.

12 декабря 1993 г. Принятие Конституции Российской Федерации

Референдум по проекту Конституции состоялся 12 декабря 1993 г., и проект получил одобрение. Конституция установила принцип разделения властей на законодательную, исполнительную и судебную, каждая из которых самостоятельна. Главой государства является президент, избираемый всенародно на 4 года и определяющий основные направления внутренней и внешней политики государства. Законодательная власть была представлена Федеральным Собранием (парламент), состоящим из двух палат: Совета Федерации (верхняя палата) и Государственной Думы (нижняя палата). В компетенции Думы находилось принятие законов, которые далее передавались на рассмотрение Совета Федерации, а после одобрения им — президенту для подписания. Исполнительную власть осуществляет правительство, состоящее из председателя, его заместителей и федеральных министров. Судебную власть в государстве представляют Конституционный Суд, Верховный Суд РФ, Высший Арбитражный Суд РФ. Судьи независимы, несменяемы, неприкосновенны и подчиняются только Конституции.

Референдум по вопросу о Конституции совпал по времени с выборами в Федеральное Собрание. Среди более десятка политических блоков и партий, заявивших о намерении бороться за депутатские места, выделялись: блок «Выбор России» (лидер Е. Гайдар), призывавший к продолжению радикальных экономических реформ; за реформы, но с более умеренных позиций выступали фракция «Яблоко» (лидеры Г. Явлинский, Ю. Болдырев, В. Лукин), Партия российского единства и согласия (ПРЕС) (лидер С. Шахрай) и Демократическая партия во главе с Н. Травкиным; критиковали курс правительства Российская коммунистическая партия, Аграрная и Либерально-демократическая партии.

Накануне президентских выборов

В результате выборов места в Государственной Думе первого созыва распределились следующим образом: ЛДПР — 63, «Выбор России» — 76, КПРФ — 45, Аграрная партия — 55, «Российский путь» — 25, «Яблоко» — 25, «Женщины России» — 23, ПРЕС — 18, ДПР — 14.

Выборы серьезно изменили расстановку политических сил в России: рост оппозиции вынудил правительство корректировать свой курс. В этих условиях президент выступил с инициативой подписания между всеми партиями и блоками договора об общественном согласии. В противовес предложению президента оппозиция заявила о создании движения «Согласие во имя России» (А. Руцкой, А. Лукьянов, В. Зорькин, А. Тулеев, Г. Зюганов, С. Бабурин, С. Говорухин) с целью образования максимально широкого оппозиционного течения под эгидой национального согласия.

Апрель 1994 г.
Подписание договора об общественном согласии

Тем не менее в конце апреля 1994 г. президенту, правительству и их сторонникам все же удалось склонить подавляющее большинство политических и общественных организаций России к заключению и подписанию договора об общественном согласии сроком на 2 года, что давало правительству шанс на проведение реформ до следующих президентских выборов.

17 декабря 1995 г. состоялись выборы в Государственную Думу второго созыва (1996—1999 гг.). Требования и политические платформы партий, принимавших участие в предвыборной борьбе, были определены более четко. Из 43 партий и блоков реально в борьбе участвовало 4 (КПРФ, ЛДПР, «Наш дом — Россия» и «Яблоко»). В результате места в Думе распределились следующим образом: КПРФ получила 36% мест, «Наш дом — Россия» — 12%, ЛДПР — 11%, «Яблоко» — 10%, 17% получили независимые и 14% — остальные избирательные объединения. Всего в Думу было избрано 450 депутатов. Председателем Госдумы был избран Г. Н. Селезнев.

В декабре 1995 г. российский парламент принял Федеральный закон «О порядке формирования Совета Федерации Федерального Собрания Российской Федерации». По этому закону Совет Федерации не является напрямую выборным органом, но каждый из работающих в нем 178 сенаторов избран народом (один — губернатор, другой — от законодательной власти). Свое первое заседание Совет провел 23 января 1996 г. Были сформированы рабочие органы (комитеты и комиссии), проведены выборы руководства. Председателем палаты стал глава администрации Орловской области Е. С. Строев.

В июне—июле 1996 г. состоялись выборы Президента России, которые проходили в два тура: 16 июня из 10 претендентов никто не набрал абсолютного большинства голосов, 3 июля с преимуществом в 13% голосов одержал победу Б. Н. Ельцин.

В течение 1997—1999 гг. в России многократно менялись министры, руководители Администрации Президента и его помощники, но не изменились методы осуществления эконо-

мических реформ и политический курс, взятый сразу после распада Советского Союза.

Среди факторов, позволивших правительству продержаться, — постоянная поддержка Запада (в том числе крупными финансовыми вливаниями). Но решающую роль играло нежелание подавляющего большинства общества возвращаться к доперестроечным порядкам.

До недавнего времени митинги и демонстрации, организуемые коллективами предприятий и профсоюзами, проходили преимущественно с экономическими требованиями. Летом 1997 г. выдвигались, и не только на митингах коммунистической оппозиции, требования отставки президента и правительства.

Совет Федерации в 1997 г. продемонстрировал умение достигать компромисса. Если в 1995—1996 гг. внутри СФ было жесткое расхождение по вопросу проведения экономической реформы, то в 1997 г. таких расхождений уже не было.

Надеждам на то, что 1998 год будет годом мира и согласия, не суждено было сбыться. Ухудшение экономической обстановки привело к обострению и политической. Одна из причин, делающих кризис столь тяжелым, состояла в том, что в стране не было согласия относительно того, в каком направлении следует идти. И у команды президента, и у оппозиции были идеи, как удержать страну от социального хаоса и экономического развала, но прямо противоположные.

Команда Ельцина видела спасение России на пути западного капитализма, компартия хотела снова национализировать крупнейшие промышленные предприятия и банки, а националистический блок заговорил о монархии.

В целом же спектр политических партий в России очень широк. По состоянию на 1 января 1999 г. Министерство юстиции России зарегистрировало 138 общероссийских политических общественных объединений, уже проявивших себя на российской политической арене или лишь вступивших на этот путь. Среди них Коммунистическая партия Российской Федерации, Либерально-демократическая партия России, объединение «Яблоко», Аграрная партия России.

В демократическом обществе постоянную связь между народом и властью обеспечивают политические партии. Большинство же отечественных партий «верхушечные», они не имеют четкой организационной структуры, зачастую малочисленны, слабо опираются на широкие слои населения и потому не отражают их мнения.

России необходимы партии и политические общественные объединения, которые будут пользоваться массовой поддержкой и авторитетом. Но для этого нужно время, а новая Россия

еще слишком молода, отсюда и естественные издержки. Одним из путей формирования партий нового типа является их укрепление на платформе взаимных интересов и целей. Назрела необходимость в подготовке закона о партиях и партийной деятельности.

19 декабря 1999 г. состоялись очередные выборы в Государственную Думу третьего созыва (2000—2003 гг.). Количество депутатских мест в нижнюю палату Федерального Собрания осталось прежним — 450. Наибольшее количество мест сохранила за собой фракция КПРФ — 20%, затем — фракция «Единство» — 19%, «Отечество — вся Россия» — 10%, «Союз правых сил» — 7%, «Яблоко» — 5%, ЛДПР — 4%. Председателем Госдумы вновь был избран Г. Н. Селезнев.

Проблемы отношений федерального Центра с субъектами Федерации. На протяжении всего президентского правления Б. Н. Ельцина остро стояли проблемы сохранения целостности страны и взаимоотношений центральной власти с региональной. Уж слишком свежи были в памяти события последних лет существования СССР, когда шел «парад суверенитетов» и проводилось откровенное бойкотирование решений Центра со стороны республик, краев и областей. Лишь ценой колоссальных уступок со стороны Центра в пользу регионов удалось сохранить территориальную целостность России.

Одним из серьезных барьеров на пути становления нормальных федеральных отношений стал правовой нигилизм региональных органов власти, несоответствие конституций, уставов и законов субъектов Российской Федерации нормам российской Конституции, а также несоблюдение местными властями законодательства, принятого в пределах компетенции Российской Федерации.

Нередкими стали случаи, когда органы государственной власти ряда субъектов Федерации в одностороннем порядке предпринимали действия, разрушающие единое правовое и экономическое пространство страны. Самый высокий пик принятия регионами правовых и экономических решений, противоречащих федеральному законодательству, пришелся на дни августовского финансового кризиса 1998 г.

Некоторые губернаторы пошли на фактическое «закрытие» своих регионов, предприняли попытки «запереть» товары и административно урегулировать цены на предметы первой необходимости. Так называемые антикризисные меры отдельных субъектов Российской Федерации заключались в установлении своих правил реализации алкогольной продукции и даже в создании собственных золотовалютных резер-

вов, в установлении контроля над тарифами естественных монополий.

Со ссылкой на чрезвычайность ситуации предпринимались попытки пересмотреть итоги приватизации, перевести в управление регионов объекты федеральной собственности. В адрес Центра посыпались угрозы перестать переводить федеральные налоги и начать проводить собственную налоговую политику.

С другой стороны, Центр незаконно стал вмешиваться в дела субъектов Российской Федерации, принимать экономически необоснованные решения, возлагающие на региональные власти обязательства, с которыми они не в состоянии были справиться.

Обострились противоречия федеральных органов исполнительной власти и регионов в порядке организации и деятельности территориальных органов министерств и ведомств. В результате увеличилось дублирование функций, возросли расходы на государственное управление.

Часто конфликтная ситуация создавалась из-за незавершенности процесса разграничения предметов ведения и распределения полномочий между Федерацией, ее субъектами и местным самоуправлением. В связи с отсутствием базовых законов в сфере федерализма широкое распространение в стране получили так называемые внутригосударственные договоры. К началу 1999 г. таких договоров было заключено уже 42 с органами власти 46 субъектов Российской Федерации и более 250 конкретных соглашений к ним, в рамках которых регулировались многие вопросы хозяйственной жизни.

Таким образом, в стране не выстроилось эффективного взаимодействия между разными уровнями властей. Центр и территории, региональные и местные власти продолжали соревноваться между собой за полномочия. Вакуум власти привел к перехвату государственных функций частными корпорациями и кланами. Выход один — необходима была единственная диктатура — диктатура Закона.

К концу XX столетия, как было признано в Послании Президента Российской Федерации Федеральному Собранию от 11 июля 2000 г., в России федеративные отношения оказались недостроенными и неразвитыми, не образовалось полноценного федеративного государства, создалось децентрализованное государство.

Ярким примером нерешенных федеративных проблем является Чеченская Республика. Ситуация в республике осложнилась до такой степени, что ее территория стала плацдармом для экспансии в Россию международного терроризма,

и лишь контртеррористическая операция смогла отвести угрозу распада России.

Соединение ресурсов федеральной, региональных и местных властей необходимо для решения следующих главных задач. Первая — совершенствование политической системы и строительство эффективного государства как гаранта стабильного общественного развития, соблюдения прав личности. Вторая — фактическое выравнивание возможностей субъектов Федерации в целях обеспечения граждан страны всей полнотой политических и социально-экономических прав. Третья задача — создание правовых гарантий развития российской экономики как экономики свободного предпринимательства и деловой инициативы граждан, обеспечение точного и эффективного проведения экономической стратегии на всей территории России.

Все эти задачи будут последовательно решаться в стране с целью укрепления государственности.

Внешняя политика. Сегодняшняя Россия выступает на международной арене преемницей СССР. Но, по сути дела, это новое государство. У нее не только иные границы, но, за некоторыми исключениями, и новые соседи. Существенно сузился ее доступ к торговым путям, особенно морским коммуникациям. Оставаясь второй по величине потенциала ядерной державой, она в силу кризисного состояния экономики располагает скромными возможностями для поддержания военной мощи. Россия с военно-политической точки зрения пребывает в одиночестве. Тем не менее позиция России на внешнеполитической арене остается одной из самых значимых.

Духовные лидеры Армении, России и Азербайджана на встрече в Москве

Основными направлениями внешней политики Российской Федерации в современных условиях являются: недопущение изоляции РФ по основным стратегическим азимутам (США, Европа, Азия); создание благоприятной для России среды в ближнем зарубежье, содействие интеграционным процессам на постсоветском пространстве; интеграция в международные экономические и политические структуры; участие в урегулировании международных конфликтов, в борьбе с международным терроризмом и преступностью, решении экологической, энергетической, ресурсной, информационной и других глобальных проблем.

Важным аспектом деятельности дипломатов стало установление связей со странами ближнего зарубежья. Десять лет существования СНГ показали, что Содружество не состоялось в том качестве интеграционного объединения государств, в каком оно первоначально провозглашалось. Принятые в его рамках многочисленные совместные решения, в том числе Договор об экономическом союзе (1993), Соглашение о Межгосударственном экономическом комитете (1993), Договор о коллективной безопасности (1992—1994), фактически остались на бумаге. Координирующие институты не оказывали заметного влияния на ход событий. Пробивавшиеся с трудом ростки интеграции, за редкими исключениями, были следствием не коллективных, а двусторонних договоренностей.

Объем торговых отношений РФ с партнерами по Содружеству во второй половине 90-х гг. сократился. Продолжали накапливаться противоречия в политической, правовой и информационной сферах. Неудовлетворенность ходом дел проявилась на встрече глав государств — членов Содружества в апреле 1997 г. Все более очевидно проявлялась тенденция к образованию в СНГ особых «интеграционных узлов» (группа центральноазиатских стран, таможенный союз России, Белоруссии, Казахстана и Киргизии, союз России и Белоруссии, украинско-кавказская «ось» и т. д.). Государствам, стремящимся развивать сотрудничество, приходится делать это вне институтов СНГ.

Вместе с тем вопросы расширения связей между государствами Содружества являются предметом острых дискуссий на политическом уровне. Сторонники интеграции, считающие ее первоочередным делом России, подразделяются на приверженцев замедленных и форсированных действий. Противники ее из радикально-либерального лагеря находят неприемлемым сближение с бывшими советскими республиками, выходящее за пределы обычных межгосударственных отношений. Эти республики рассматриваются ими как гири на «ногах» России. Всплеск споров между противниками и сто-

ронниками интеграции пришелся на весну 1997 г., когда на повестку дня встал вопрос о союзе России и Белоруссии.

Серьезную роль в ослаблении интеграционных тенденций сыграла целенаправленная политика Запада и ряда мусульманских государств, поощряющих дистанцирование стран СНГ от России. При всей важности экономических связей с РФ началась их переориентация на Западную Европу и страны Среднего Востока. Обозначилось тяготение к различным внешним группировкам государств («восьмерка» исламских государств, инициированная Турцией; организация ЭКО, создаваемая по предложению С. Ниязова; тяготение Украины к НАТО).

В то же время в политических кругах постепенно переосмысливаются итоги суверенизации. Толчком к этому служит обнаружившаяся иллюзорность расчетов на безразмерную западную помощь и в особенности на перспективу в короткие сроки стать полноправными участниками ЕЭС, других организаций развитых государств, получить доступ своей продукции на их рынки.

Специфика интересов отдельных стран, возникших на постсоветском пространстве, привела к возникновению в СНГ нескольких уровней интеграции. Менее всего она проявляется в отношениях России с Украиной, Азербайджаном, Туркменистаном. На более высокий уровень вышли отношения с Казахстаном и Киргизией. Растущее стремление к сближению с Россией проявляется в Армении. Наконец, несмотря на противодействие влиятельных внутренних и внешних сил,

Б. Н. Ельцин и А. Г. Лукашенко

в апреле 1997 г. заключен договор о создании союза России и Белоруссии и принят его устав. В декабре 1999 г. президенты Б. Ельцин и А. Лукашенко подписали декларацию о создании союзного государства.

Этот документ определил договорную основу сближения государств. В соответствии с договором было создано Правительство союзного государства, первым председателем которого Высший государственный совет назначил Председателя Правительства России.

Заключение в мае 1997 г. Договора о дружбе, сотрудничестве и партнерстве между Россией и Украиной можно рассматривать как признак того, что период отчуждения начинает уходить в прошлое. По данным социологического опроса, около 70% граждан России одобрили подписание договора, примерно так же к нему отнеслись на Украине. Однако Госдума ратифицировала этот договор только 25 декабря 1998 г., а Совет Федерации принял постановление по данному вопросу 17 февраля 1999 г.

На востоке постсоветского пространства наибольшее значение для России имеют отношения с Казахстаном — прежде всего потому, что немногим менее половины жителей этой страны — русские и русскоязычные. На Казахстан приходится самая протяженная часть южных российских границ. В свое время экономика значительной части Сибири и Южного Урала создавалась как единый комплекс с экономикой Казахстана.

Развернувшись лицом к Западу, российская внешняя политика и дипломатия не слишком заботились о сохранении своих позиций на востоке постсоветского пространства. В результате отношения России с Казахстаном складываются весьма противоречиво. С одной стороны, налицо позитивные сдвиги в интеграции — Россия и Казахстан вместе с Белоруссией и Киргизией заключили таможенный союз. С другой — в отношениях двух стран пока превалируют чисто утилитарные задачи (поставки в РФ «целинного зерна», использование космодрома Байконур и др.), мало внимания уделяется политическому и военному сотрудничеству. Это подтолкнуло казахское руководство к поиску других источников поддержки, в которых нуждалось молодое государство. По инициативе Казахстана создан центральноазиатский союз, в который вошли также Узбекистан и Киргизия. Министерства обороны трех стран регулярно проводят военные учения.

Финансовый кризис 1998 г. вначале был воспринят республиками бывшего СССР как возможность еще более обособиться от России. Однако падение курса рубля незамедлительно сказалось на их денежных единицах. Внешняя торгов-

ля Украины на 40% зависит от России. Молдавия с ее еще большей зависимостью от Москвы в области внешней торговли оказалась в значительно более сложной ситуации, чем Украина.

Государства Средней Азии с тревогой следили за углублением экономического кризиса в России. Россия — главный торговый партнер и Казахстана.

1997 год ознаменовался включением РФ в «большую семерку» и Организацию азиатско-тихоокеанского экономического сотрудничества, а также подписанием соглашений по разоружению и сотрудничеству с НАТО. Были предприняты шаги по урегулированию взаимоотношений с Японией, расширились связи с Германией.

К концу XX столетия Россия осталась великой державой, но ее позиции в мировом экономическом сообществе резко ухудшились. Если за последнее десятилетие многие страны Запада благодаря достижениям научно-технического прогресса, совершенной технике и технологии, организации производства и труда, современным методам управления далеко продвинулись вперед, то Россия так и не смогла перестроиться и по многим важнейшим показателям отстала от них.

Вопросы и задания

1. Расскажите об основных направлениях политического развития России в 1992—1999 гг.
2. Ваше отношение к программе Е. Т. Гайдара.
3. Каковы итоги экономических реформ, проводимых под руководством В. С. Черномырдина, С. В. Кириенко, Е. М. Примакова?
4. Какую роль в современной истории России играют политические партии и объединения? Чьи позиции вам близки, почему?
5. Расскажите о политической ситуации, сложившейся в России в этот период.
6. В чем заключались проблемы отношений федерального Центра с субъектами Федерации?
7. Назовите важные аспекты деятельности российских дипломатов в 1992—1999 гг.

§ 57. Россия в 2000—2001 гг.

Вспомните основные тенденции развития России в начале XX в.

Политическая стабилизация. Выборы Президента Российской Федерации состоялись, как и намечалось, 26 марта 2000 г. На пост президента страны претендовало 11 кандидатов. По итогам всенародного голосования убедительную побе-

ду в первом же туре одержал В. В. Путин (за него проголосовало 52,94% от числа избирателей).

Владимир Владимирович Путин родился 7 октября 1952 г. в Ленинграде. В 1975 г. окончил Ленинградский государственный университет. В 1975—1992 гг. служил в органах государственной безопасности. В 1992—1994 гг. был вице-мэром Санкт-Петербурга, с 1994 г. — первым заместителем председателя правительства Санкт-Петербурга. С 1996 г. В. В. Путин работает в аппарате Президента России, где за короткий срок прошел путь до заместителя главы Администрации Президента.

В. В. Путин

В 1998 г. назначается на должность директора Федеральной службы безопасности Российской Федерации, а в 1999 г. — секретаря Совета Безопасности Российской Федерации. В 1999 г. В. В. Путин становится первым заместителем Председателя Правительства Российской Федерации, и на него одновременно возлагаются обязанности Председателя Правительства. В августе 1999 г. он утвержден на пост Председателя Правительства Российской Федерации. С 7 мая 2000 г. В. В. Путин — Президент России.

7 мая 2000 г. подписан Указ Президента России о возложении исполнения обязанностей Председателя Правительства Российской Федерации на М. М. Касьянова, который в то время занимал должность первого заместителя Председателя Правительства — министра финансов Российской Федерации. А 17 мая 2000 г. М. М. Касьянов был назначен Председателем Правительства России.

17 мая 2000 г. Указом Президента Российской Федерации было сформировано новое Правительство России. Ключевые позиции в нем заняли: А. В. Гордеев — заместитель Председателя Правительства — министр сельского хозяйства; И. И. Клебанов — заместитель Председателя Правительства; А. Л. Кудрин — заместитель Председателя Правительства — министр финансов; В. И. Матвиенко — заместитель Председателя Правительства; В. Б. Христенко — заместитель Председателя Правительства. Было образовано 58 органов исполнительной власти, в том числе 24 министерства.

М. М. Касьянов

В целях укрепления государственности, повышения эффективности деятельности исполнительной власти, усиления правовой дисциплины Указом Президента Российской Федерации от 13 мая 2000 г. образованы семь федеральных округов: Центральный, Северо-Западный, Южный, Приволжский, Уральский, Сибирский, Дальневосточный. Деятельность полномочных представителей президента заметно приблизила федеральную власть к регионам. Полномочные представители активно включились в работу по приведению регионального законодательства в соответствие с федеральным.

Свою программу действий президент впервые изложил перед Федеральным Собранием 8 июля 2000 г. В ней были определены основные цели — четко выстроить исполнительную вертикаль, добиться правовой дисциплины и действенности судебной системы.

В президентском Послании на 2001 г. В. В. Путин отметил, что дезинтеграция государства остановлена. Это позволяет решать очередные приоритетные политические задачи.

Первая задача — разграничение федеральными законами предметов ведения и полномочий между федеральным Центром и регионами.

Вторая задача — наведение порядка в системе территориальных структур федеральных органов исполнительной власти. Сейчас эти органы финансово и организационно слабы, дублируют деятельность региональных органов, подчас не выполняют даже контрольные функции.

Третья задача — урегулирование межбюджетных отношений. Четкое распределение ресурсов и налоговых поступлений является принципиальным вопросом повышения ответственности и эффективного исполнения взаимных обязательств со стороны различных уровней власти.

Решением Совета Федерации от 26 июля 2000 г. утвержден закон об изменении принципов формирования этого органа. Теперь в состав Совета войдут от каждого региона также по два представителя: один от законодательной власти, другой — от исполнительной (вместо губернатора). Губернаторы займутся исполнением своих прямых обязанностей — руководством субъектами Федерации. По существу, была проведена реформа верхней палаты Федерального Собрания — Совета Федерации. Можно считать, что положено начало административной реформе, которая впоследствии затронет правительство, министерства, ведомства и их территориальные органы. Причем пересмотр коснется главным образом функций органов власти.

На повестке дня — судебная реформа. Отечественная судебная система отстает от жизни и мало помогает проведению экономических преобразований. Не лучше обстоит дело и с процессуальным законодательством, как гражданским, так и уголовным. В этой связи в ближайшее время будут решаться задачи, связанные со статусом судей и порядком их назначения на должность. В уголовном и гражданском процессах намечено последовательно реализовывать конституционные принципы состязательности и равноправия сторон. В существенном совершенствовании нуждается также законодательство, регулирующее порядок исполнения судебных решений. Конкретные шаги будут приняты также

и в муниципальном законодательстве. Наконец, важнейшей государственной задачей является совершенствование работы правоохранительных органов, в том числе и прокуратуры.

Значительным политическим событием 2000 г. явилось создание Государственного Совета Российской Федерации как совещательного органа. Первое заседание Госсовета под председательством В. В. Путина прошло 22 ноября. В повестку дня этого заседания был вынесен вопрос о стратегии развития государства на период до 2010 г. Лучшие традиции нашей страны возрождаются. Известно, что Государственный Совет как высший законосовещательный орган России функционировал в 1810—1917 гг.

В конце 2000 г. после длительных дебатов был решен вопрос о российской символике. В итоге приняты: трехцветный (красный, синий, белый) флаг дореволюционного времени, двуглавый орел императорской России, новый Государственный гимн, положенный на музыку Гимна СССР.

Экономическая стабилизация. 26 июля 2000 г. Правительство России принимает план действий в области социальной политики и модернизации экономики на 2000—2001 гг. Определены главные цели социально-экономической политики на долгосрочную перспективу: последовательное повышение уровня жизни населения, снижение социального неравенства, сохранение и приумножение культурных ценностей России, восстановление экономической роли страны в мировом сообществе.

Приоритетными задачами экономической политики правительства в этот период становятся формирование законодательных основ, обеспечивающих благоприятный инвестиционный и предпринимательский климат; создание условий для развития финансовой инфраструктуры и достижения среднесрочной финансовой стабилизации; существенное снижение налогового бремени и повышение эффективности налоговой и таможенной систем; достижение сбалансированности бюджетной системы и повышение ее функционирования; стимулирование прогрессивных структурных сдвигов в экономике; создание условий для опережающего развития производства нового технологического уклада, активизации имеющегося научно-технического и интеллектуального потенциала; реформирование естественных монополий, создание условий для интеграции России в мировую экономику.

Для решения поставленных задач разрабатываются законодательные акты, определены ответственные исполнители и конкретные сроки их осуществления.

Высокие темпы роста производства в 2000 г. были характерны для многих отраслей промышленности, строительства. Увеличились объемы услуг транспорта, торговли, выросло производство сельскохозяйственной продукции. Объем ВВП за год возрос на 7,7%, производительность труда — на 6,7%, производство промышленной продукции — на 4%, инвестиции — на 8%. Увеличился объем золотовалютных резервов России, по состоянию на 23 февраля 2001 г. он составил 28,7 млрд долл. США.

Более высокие по сравнению с намеченными ориентирами темпы экономического развития и благоприятная внешнеэкономическая конъюнктура способствовали проведению успешной бюджетной политики правительства. Впервые за годы экономических реформ федеральный бюджет был сведен с профицитом (доходы превышают расходы), составившим 2,5% ВВП (в 1999 г. дефицит федерального бюджета был равен 1,2% ВВП).

Вместе с тем российская экономика находится пока в полосе относительной стабильности. В 2000 г. высокой оставалась инфляция — 20,2%. Настораживает также и тот факт, что к концу года темпы роста экономики замедлились.

Критически анализируя экономическую ситуацию, правительство наметило конкретный план действий на 2001 г. Это относится, в частности, к формированию бездефицитного федерального бюджета, продолжению налоговой реформы, разработке и реализации программы реструктуризации расходов бюджета, реформе банковской системы.

В целях формирования условий, обеспечивающих последовательное улучшение благосостояния населения на основе динамичного и устойчивого развития российской экономики, Правительство России 10 июля 2001 г. приняло Программу социально-экономического развития Российской Федерации на среднесрочную перспективу (2002—2004 гг.).

Целью данной программы является формирование такой модели российской экономики, которая бы обладала долгосрочным потенциалом динамичного роста, была бы способна обеспечивать последовательное повышение благосостояния населения, эффективное воспроизводство и модернизацию производственного аппарата, укрепление конкурентоспособности и безопасности страны.

Социальная политика. На фоне благоприятной экономической ситуации, сложившейся в стране в 2000 г., в ряде областей социальной сферы удалось достичь определенных успехов.

Денежные доходы населения за год возросли на 9,1%, и их среднедушевой размер в расчете на месяц составил 2112 руб.

(в декабре 2000 г. — 3112 руб.). Среднемесячная заработная плата увеличилась на 22,5% и достигла уровня 2268 руб. против 1523 руб. в 1999 г.

В 2000 г. средний размер назначенной месячной пенсии с учетом компенсационных выплат составил 694,2 руб. (в декабре — 822 руб.). Размер реальной пенсии по сравнению с уровнем 1999 г. увеличился на 28%.

Позитивные сдвиги в сфере доходов подтверждаются также ростом реального объема потребительских расходов населения. В течение всего года оборот розничной торговли был устойчиво выше по сравнению с показателями 1999 г. — увеличение объема розничного товарооборота колебалось в пределах 7,3—10,3%.

Высокие темпы роста экономики оказали положительное влияние на ресурсную обеспеченность отраслей социально-культурной сферы. Размеры их финансирования из федерального бюджета за год увеличились в реальном выражении на 30%. Резко сократилась задолженность по заработной плате работникам бюджетных учреждений.

Параллельно с сокращением совокупной бюджетной задолженности в течение первых четырех месяцев 2000 г. наблюдался резкий спад в забастовочном движении, а в период с мая по сентябрь забастовок вообще не было. Если в декабре 1999 г. бастовало 28,5 тыс. человек, то в том же месяце 2000 г. — лишь 1,7 тыс. человек (в основном в сфере образования).

Целями социальной политики на ближайшие годы являются последовательное повышение уровня жизни населения и снижение социального неравенства, обеспечение всеобщей доступности основных социальных благ, прежде всего качественного образования, медицинского и социального обслуживания.

В области стабилизации демографической ситуации намечены меры по снижению уровня смертности населения и созданию предпосылок для улучшения показателей рождаемости.

Реализация политики в сфере образования будет осуществляться исходя из приоритетности развития этой отрасли, как неотъемлемого условия модернизации российского общества и обеспечения конкурентоспособности российской экономики.

Государственный Совет на своем заседании 29 августа 2001 г. рассмотрел комплексную систему мер правительства по модернизации российской системы образования, одобрил их и поручил правительству подготовить соответствующую концепцию. Президент РФ В. В. Путин подчеркнул, что модернизация системы образования в стране имеет общенациональное значение.

В области общего среднего образования будет продолжаться широкомасштабный эксперимент по обновлению его содержания. Намечено разработать стандарты общего среднего образования, а также требования к уровню подготовки выпускников различных ступеней среднего образования.

Изменится также статус школы. Уже в 2001 г. средние школы переведут из ведения муниципалитетов на уровень субъектов Федерации. Планируется ежегодно увеличивать финансирование образования из федерального Центра не менее чем на 25%. На федеральном уровне устанавливается единый норматив — стоимость обучения ученика. Каждой школе средства будут выделяться строго по количеству учащихся.

Намечается, что все школы в 2001 г. будут оснащены компьютерными классами, а затем получат и доступ в Интернет. Начатая Правительством России программа глобальной информатизации должна в первую очередь дать возможность получить необходимые знания школьникам из сельской местности.

Серьезные преобразования намечено осуществить и в сфере высшего профессионального образования. Усиливается роль государственных приоритетов, в первую очередь в формировании «кадрового заказа» для развития перспективных рынков и технологий. В дальнейшем с учетом итогов эксперимента по введению единого государственного экзамена будет определен порядок приема в вузы и соответствующего финансирования по государственным именным финансовым обязательствам. Планируется создание университетских комплексов как нового типа учебных заведений различных уровней образования: формирование ассоциаций и консорциумов, включающих в себя как учебные заведения, так и научно-исследовательские институты, экспериментальные предприятия. Приоритетным является направление, предусматривающее создание федеральных научно-образовательных центров.

Реформа образования потребует крупных финансовых затрат как на модернизацию материально-технической базы образовательных учреждений и организаций, так и на повышение оплаты труда учителей и профессорско-преподавательского состава высших учебных заведений. Первый шаг в этом направлении уже сделан: предусмотрены необходимые средства в федеральном бюджете на 2002 г.

Для российской науки 90-е гг. стали периодом кризиса, результатом которого явились невостребованность научных разработок и низкий уровень инновационной активности отечественных предприятий. Одной из самых острых проблем

науки остается кадровая проблема. Главной целью государственной политики в сфере науки станет сохранение и развитие накопленного научного потенциала путем укрепления кадрового состава, совершенствование механизмов финансирования науки.

Реформирование академической науки будет направлено на сохранение основного ядра фундаментальной науки путем сокращения органов управления, количества подведомственных организаций и численности их сотрудников, а также на создание условий для адаптации академического сектора науки к рыночным условиям и привлечения дополнительных источников финансирования.

Нуждается в реорганизации система государственных научных центров (ГНЦ) на основе интеграции с академической наукой и высшей школой, с одной стороны, и производством — с другой.

Ближайшая задача в области науки состоит в сохранении научных кадров. Основные меры по закреплению молодежи в науке связаны с созданием привлекательных условий для работы, творческого и социального роста. Это предполагает увеличение заработной платы, дальнейшее развитие программ поддержки научных школ, государственных стипендий.

Приоритетными направлениями государственной политики являются также культура, здравоохранение, физическая культура и спорт.

В сфере труда важным направлением будет поэтапное приведение трудового законодательства в соответствие с требованиями рыночной экономики. До сих пор действует КЗоТ 1971 г. Принятие Трудового кодекса Российской Федерации и иных нормативных правовых актов в его развитие станет основой обеспечения гармонизации интересов работников, работодателей и государства, повышения гибкости трудовых отношений. При этом особое внимание будет уделено усилению реальной защиты основных трудовых и социальных прав работников.

В основу реформ в сфере социальной поддержки населения будет положен принцип адресной направленности помощи на основе проверки нуждаемости, сутью которой является сосредоточение государственных ресурсов на удовлетворении потребностей тех, кто наиболее в них нуждается. Это относится прежде всего к малообеспеченным семьям, гражданам, имеющим детей, инвалидам, людям старшего поколения, безнадзорным и беспризорным детям.

Внешнеполитические приоритеты. Россия строит свою внешнюю политику на основе четкого определения наци-

ональных приоритетов, прагматизма и экономической эффективности.

Учитывая, что страна все больше интегрируется в мировое хозяйство, на первый план выдвигается задача защиты экономических интересов государства, предприятий и российских граждан. А это означает противодействие дискриминации отечественных производителей, гарантирование сохранения и оптимального использования российской собственности за рубежом, ускорение подготовительных работ по вступлению во Внешнеторговую организацию (ВТО) на приемлемых для России условиях.

Для страны важно иметь надежную репутацию не только в экономике, но и в политике. Поэтому необходимо четко исполнять свои долгосрочные обязательства и договоренности, отстаивать принципы, на которых строятся связи России с другими странами. Речь идет о балансе интересов и взаимовыгодном характере сотрудничества, уважении и доверии. Такие подходы намного продуктивнее всяких идеологических догм.

При этом учет и уважение интересов России со стороны международных партнеров является вопросом принципиальным. Это в полной мере относится к обсуждению проблем сохранения стратегической стабильности, разоружения, расширения НАТО, формирования основ миропорядка в XXI в.

Не только историческая близость, но и ясные практические соображения диктуют необходимость активизации деятельности России в СНГ. Наша страна остается ядром интеграционных процессов Содружества.

Намечено продолжать работу по строительству союзного государства с Белоруссией, стимулировать дальнейшее развитие интеграционных процессов в СНГ в целом. Подписание Договора об учреждении Евразийского экономического сообщества является лишь первым значимым шагом в этом направлении.

Будет продолжен поиск развития отношений России с европейскими и другими международными структурами. На современном историческом этапе в Европе происходят динамичные процессы, трансформируется роль крупных европейских организаций, региональных форумов. В связи с этим возрастает значение дальнейших усилий по налаживанию партнерства с Европейским союзом. Курс на интеграцию с Европой становится одним из ключевых направлений российской внешней политики.

Оживляются политические и экономические взаимоотношения России со странами Азии, прежде всего с Индией,

Китаем, Северной и Южной Кореей, а также с государствами Ближнего и Среднего Востока.

* * *

Таким образом, пройдя сквозь революции 1905 и 1917 гг., первую мировую войну, Гражданскую войну, вторую мировую войну, затяжную «холодную войну», распад СССР, к концу столетия Россия вышла в ослабленном состоянии. Переход от тоталитаризма к демократическому обществу в стране таких масштабов и таких традиций, как Россия, не мог произойти гладко и просто. Политический процесс в России не поддается прогнозам. Однако все, что происходит в государстве, имеет глубокие исторические корни. Опыт показывает, что для России не подходят модели политического и экономического развития, заимствованные из опыта западных или восточных государств. Своеобразие исторического пути России требует от политиков и государственных деятелей вдумчивого изучения прошлого страны, которое поможет избежать повторения ранее допущенных ошибок и выработать стратегию государственного развития.

Россия вступила в XXI век с надеждой и оптимизмом. Пройдут годы, и она вновь займет достойное место среди ведущих держав мира. Каждому из нас предстоит внести свой вклад в возрождение и развитие страны.

Вопросы и задания

1. Определите основные тенденции экономического и политического развития Российской Федерации в 2000—2001 гг.
2. В чем заключается политическая и экономическая стабилизация в России в 2000—2001 гг.?
3. Как складываются отношения РФ со странами СНГ на современном этапе?
4. В чем заключаются приоритеты внешней политики России? Определите место России в мировом экономическом сообществе к началу XXI в.

Вопросы и задания к разделу

1. Сравните политические конфликты в России в 1991 и 1993 гг. Что в них общего и отличного?

2. Почему, на ваш взгляд, правительства Е. Гайдара, В. Черномырдина, С. Кириенко, Е. Примакова и С. Степашина не смогли справиться с возложенными задачами, стабилизировать экономическую ситуацию в стране и были вынуждены уйти в отставку?

3. Дайте сравнительную характеристику Конституции СССР 1977 г. и Конституции РФ 1993 г. В чем заключался смысл 6-й статьи Конституции 1977 г. и почему эта статья отсутствовала в Конституции 1993 г.?

4. А. С. Пушкин писал: «Если и есть в России европеец, то это наше правительство». Каково ваше мнение? Подходят ли слова Пушкина к нашей современности?

5. Сопоставьте процессы сближения и расхождения суверенных государств в политическом пространстве СНГ. Возможны ли на современном этапе распад Содружества или полное объединение бывших республик СССР?

6. Способствовало ли «новое политическое мышление», сформулированное М. С. Горбачевым, изменению положения Российской Федерации на внешнеполитической арене?

7. Определите сходства и различия в тенденциях экономического и политического развития России в начале и в конце XX в.

Оглавление

РАЗДЕЛ I. РОССИЙСКАЯ ИМПЕРИЯ в 1900—1917 гг. . . 5

§ 1—2. Социально-экономическое положение Российской империи на рубеже XIX—XX вв. 5
§ 3—4. Общественно-политическая обстановка в России конца XIX — начала XX в. 17
§ 5—6. Внешняя политика России в начале XX в. 28
§ 7. Первая российская революция (1905—1907). 38
§ 8. Начало многопартийности и парламентаризма в России 47
§ 9. Российская империя накануне великих потрясений 54
§ 10—11. Культура России конца XIX — начала XX в. 61
§ 12—13. Внешняя политика России в 1906—1914 гг. Россия в первой мировой войне 72
§ 14. Февральская революция 1917 г. 86
§ 15. Общественно-политическая обстановка в стране весной 1917 г. 95
§ 16. От демократии к диктатуре (июль—август 1917 г.) 101
§ 17. Вооруженное выступление большевиков в Петрограде. II съезд Советов 108

РАЗДЕЛ II. РСФСР И СССР в 1918—1945 гг. 119

§ 18. Становление советской власти 119
§ 19. Политическая обстановка в России весной и летом 1918 г. 127
§ 20—21. Гражданская война 1918—1920 гг. 133
§ 22. Окончание Гражданской войны. Новая экономическая политика 147
§ 23. Образование СССР 156
§ 24. Политический процесс в СССР. Борьба с оппозицией 162
§ 25. Российская культура в 1917—1929 гг. 168

§ 26. Внешняя политика Советского государства в 1920—1929 гг. Выход из дипломатической изоляции 178
§ 27. Индустриализация страны 186
§ 28. Коллективизация сельского хозяйства 194
§ 29. Политическая жизнь. Сталинизм в жизни партии и народа 201
§ 30. Развитие советской культуры в 30-е гг. 209
§ 31. Внешняя политика СССР в 1931—1940 гг. 221
§ 32—33. Начало Великой Отечественной войны 228
§ 34—35. Тяжелая весна 1942 г. Коренной перелом в ходе войны 241
§ 36—37. Советский тыл в годы войны 252
§ 38. Участие союзников в войне 262
§ 39. Общее наступление Красной Армии на всех фронтах. Освобождение Европы от фашизма 266

РАЗДЕЛ III. СССР в 1945—1991 гг. 278

§ 40. Международное положение и внешняя политика СССР. Начало «холодной войны» 278
§ 41. Экономика СССР в первое послевоенное десятилетие 283
§ 42—43. Развитие СССР в 1953—1964 гг. 297
§ 44. «Оттепель» в духовной жизни 312
§ 45. Внешняя политика СССР во второй половине 50-х — начале 60-х гг. 321
§ 46. Попытки продолжения реформ во второй половине 60-х гг. 328
§ 47—48. Общественно-политическое развитие СССР в 1964—1985 гг. 337
§ 49. Внешняя политика СССР во второй половине 60-х — начале 80-х гг. 348
§ 50—51. Перестройка в СССР: 1985—1991 гг. 355
§ 52. Новые явления в культурной жизни 367
§ 53. Внешняя политика в эпоху перестройки 370
§ 54. Распад СССР 376

РАЗДЕЛ IV. РОССИЯ НА СОВРЕМЕННОМ ЭТАПЕ. 382

§ 55—56. Россия в 1992—1999 гг. 382
§ 57. Россия в 2000—2001 гг. 402

Учебное издание

Пашков Борис Григорьевич

ИСТОРИЯ РОССИИ
XX век

9 класс

Учебник для общеобразовательных
учебных заведений

Зав. редакцией *Н. В. Павлова*
Ответственный редактор *Т. В. Естеферова*
Оформление *Т. Е. Добровинская-Владимирова*
Художественный редактор *А. В. Туманов*
Технический редактор *М. В. Биденко*
Компьютерная верстка *Г. В. Климушкина*
Корректор *Т. К. Остроумова*

Изд. лиц. № 061622 от 07.10.97.
Подписано к печати 13.05.02. Формат 70×100 1/16.
Бумага офсетная. Гарнитура «Школьная». Печать офсетная.
Усл. печ. л. 33,55+2,58 усл. печ. л. цв. вкл. Доп. тираж 15 000 экз. Заказ № 5079.
ООО «Дрофа». 127018, Москва, Сущевский вал, 49.

По вопросам приобретения продукции
издательства «Дрофа» обращаться по адресу:
127018, Москва, Сущевский вал, 49.
Тел.: (095) 795-05-50, 795-05-51. Факс: (095) 795-05-52.

Торговый дом «Школьник».
109172, Москва, ул. Малые Каменщики, д. 6, стр. 1А.
Тел.: (095) 911-70-24, 912-15-16, 912-45-76.

Магазин «Переплетные птицы».
127018, Москва, ул. Октябрьская, д. 89, стр. 1.
Тел.: (095) 912-45-76.

Отпечатано в полном соответствии
с качеством предоставленных диапозитивов
в ОАО «Можайский полиграфический комбинат».
143200, г. Можайск, ул. Мира, 93.

Учительская страничка

Уважаемый учитель обществознания!

Издательство «Дрофа» предлагает вашему вниманию учебники и учебные пособия по истории и обществознанию для школы. Эти комплекты разработаны в соответствии с современными образовательными стандартами и школьными программами, **рекомендованы Министерством образования РФ.**

ИСТОРИЯ

- **В. В. Саплина, Б. С. Ляпустин, А. И. Саплин.** «История древнего мира». 5 класс. Учебник.
- **М. Ю. Брандт.** «История средних веков». 6 класс. Учебник.
- **С. Н. Бурин.** «Новая история». 7 класс. Учебник.
- **С. Н. Бурин.** «Новая история». 8 класс. Учебник.
- **С. Н. Бурин.** «Мир в XX веке». 9 класс. Учебник.
- **Т. В. Черникова.** «История России. IX—XVI вв.». 6 класс. Учебник.
- **Т. В. Черникова.** «История России. XVII—XVIII вв.». 7 класс. Учебник.
- **Л. М. Ляшенко.** «История России. XIX век». 8 класс. Учебник.
- **О. В. Волобуев и др.** «История России. XX век». 9 класс. Учебник.
- **Б. Г. Пашков.** «История России». 6—7 классы. Учебник.
- **Б. Г. Пашков.** «История России». 8 класс. Учебник.
- **Б. Г. Пашков.** «История России». 9 класс. Учебник.

ОБЩЕСТВОЗНАНИЕ

- **П. С. Гуревич.** «Человек и культура. Основы культуроведения». 10—11 классы. Учебник.
- **Р. Т. Мухаев.** «Политология». 10—11 классы. Учебник.
- **М. И. Шилобод, А. С. Петрухин, В. Ф. Кривошеев.** «Политика и право». 10—11 классы. Учебник.
- «Человек и общество. Дополнительные материалы к учебнику. 10—11 классы». **Под ред. Л. Н. Боголюбова, А. Ю. Лазебниковой.**

По вопросам оптовых закупок учебной литературы обращайтесь в отдел реализации издательства «Дрофа».
Тел.: (095) 795-05-50, 795-05-51, 795-05-52.
Адрес: 127018, Москва, Сущевский вал, 49.

Оптово-розничную продажу книг производит
Торговый дом «Школьник» по адресу:
Москва, ул. Малые Каменщики (м. «Таганская», радиальная), д. 6, стр. 1А.
Телефоны для справок: (095) 912-15-16, 911-70-24, 912-45-76.
Вы также можете подписаться на книги издательства «Дрофа» в любом почтовом отделении РФ. Спрашивайте каталог «Учебники».

Оперативная информация об издательстве в глобальной сети Интернет — по адресу **http://www.drofa.ru.** E-mail: **info@drofa.msk.ru**